G71
1899
v.49
pt.1
1867116

REYNOLDS HISTORICAL
GENEALOGY COLLECTION

ALLEN COUNTY PUBLIC LIBRARY
3 1833 00861 6549

Digitized by the Internet Archive
in 2010 with funding from
Allen County Public Library Genealogy Center

http://www.archive.org/details/gothaischesgen1899491goth

5462

Gothaisches

Genealogisches Taschenbuch

der

Freiherrlichen Häuser.

1899.

V. 49, pt. 1

Neunundvierzigster Jahrgang.

Gotha
Justus Perthes.

145360

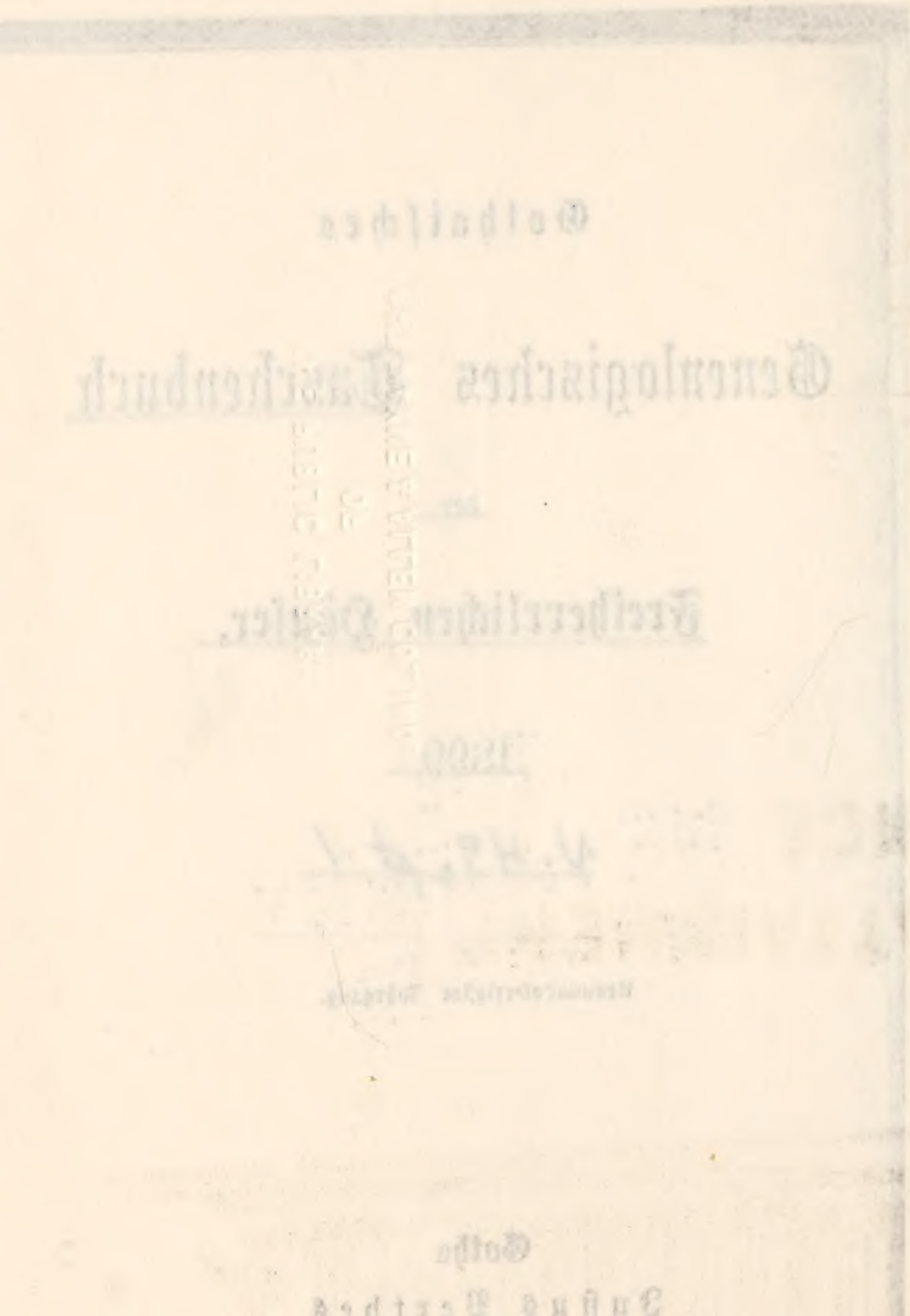

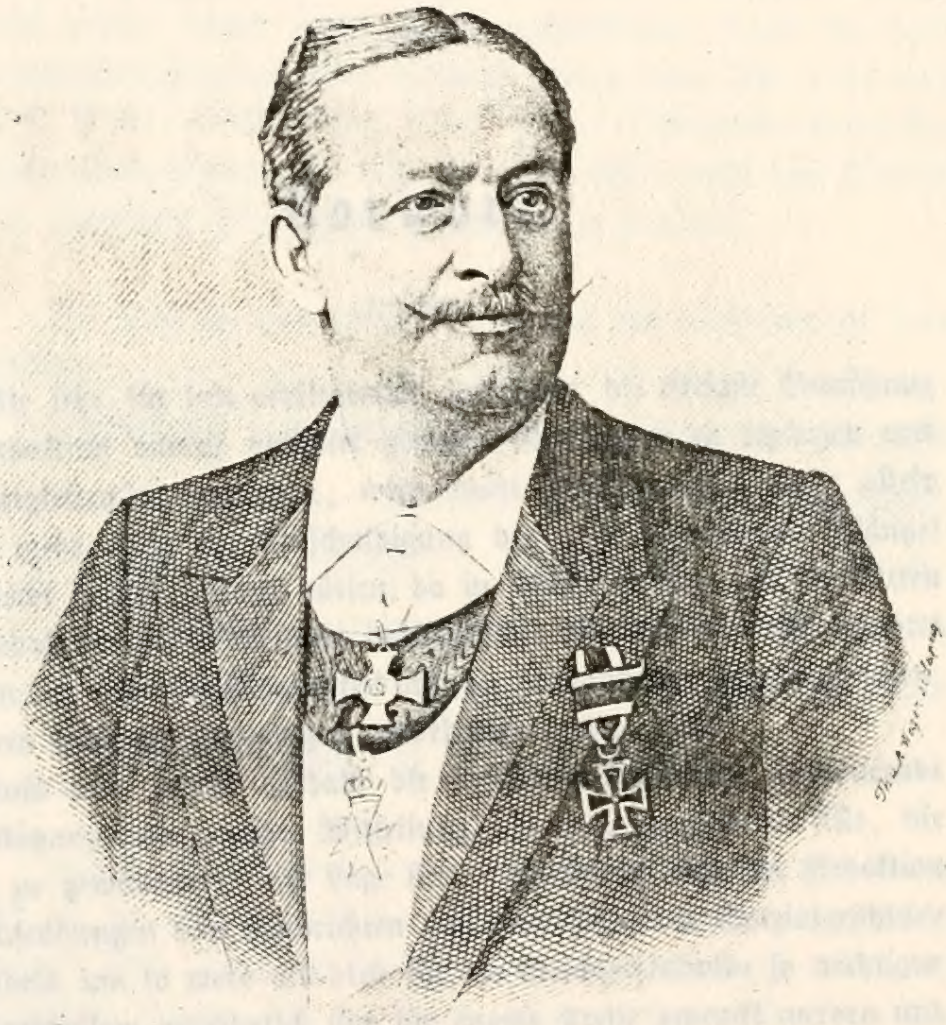

Otto Freiherr von Manteuffel.
Landesdirektor der Prov. Brandenburg
Vizepräsident des preuß. Herrenhauses.

E-14-752

Vorwort.

Wie sehr für den vorliegenden Jahrgang die eifrigste Bemühung der Redaktion darauf gerichtet gewesen ist, Lücken zu ergänzen und Unrichtigkeiten zu entfernen, wird wohl Anerkennung finden; allein um so mehr wird auf Entschuldigung der noch vorhandenen Mängel mit Recht gezählt werden dürfen, da in solchen Fällen, wo die Bitten der Redaktion um Mitteilung authentischer Nachrichten nicht beachtet wurden, es außer der Möglichkeit lag, die vorhandenen Zweifel zu lösen, was den späteren Jahrgängen vorbehalten bleiben muß.

Aufs neue ergeht deshalb die ergebenste Bitte um fortdauernde Unterstützung und geneigte Mitteilung von Ergänzungen an Alle, die solche zu gewähren in der Lage sind. Erwünscht sind der Redaktion die Zusendungen von Nachrichten auf dem Felde der Spezialgeschichte des Adels, um so mehr als diese für die Geschlechtskunde so wichtigen Quellenschriften gewöhnlich nur für engere Kreise gedruckt werden und daher nicht durch den Buchhandel zugänglich sind. Gern geht die Redaktion, wenn gewünscht wird, auf einen Austausch gegen die neuesten oder ältere Jahrgänge ihrer Taschenbücher, soweit solche im Verlag noch vorhanden sind, ein.

Ferner bittet die Redaktion angelegentlich, bei Verteilung der sogenannten Partezettel sie immer freundlichst berücksichtigen zu wollen; ebenso wird sie für Zusendung von Zeitungen und Tagesblättern, welche

sie interessierende Familiennachrichten enthalten, sich stets zu größtem Danke verpflichtet fühlen.

Über bestehende Familienvereine mit Angabe der Familientage und der geschäftsführenden Persönlichkeiten wolle man gleichfalls Nachricht geben, damit über diese an entsprechender Stelle im Kopfe der betreffenden Familienartikel berichtet werden kann, wie es bei einzelnen (z. B. Pfeil im Gräflichen, Seckendorff im Freiherrlichen Taschenbuch) bereits geschehen ist. Die Redaktion hofft, durch diese Einrichtung den Wünschen vieler Familien entgegen zu kommen.

Die Zahl der Familienartikel ist um die nachstehenden vermehrt worden:

Albedyhll, — Auffenberg, — Born, — Drecoll, — Ehrenfels, — Emminghaus, — Fabrice, — Heyl, B., — Kleinschmit von Lengefeld, — Knoop, — Lipperheide, — Mylius, B., — Normann, — Oppenheimer, — Pflanzer-Baltin, — Riedl von Riedenau, — Rieger, — Wedemeyer von Sommer (Wiederaufnahme aus 1879), — **Wilczek.**

Indem die Redaktion nun noch der angenehmen Pflicht obliegt, für die im verflossenen Jahre empfangene wohlwollende Hilfeleistung hiermit ihren wärmsten Dank auszusprechen, giebt sie der freudigen Zuversicht Raum, daß man ferner nicht ermüden werde, das Wachstum und Gedeihen dieses Taschenbuchs durch regen Beistand zu fördern.

Gotha, den 10. November 1898.

Die Redaktion.

Inhalt.

Bildnis: **Otto Freiherr von Manteuffel,** Landesdirektor der Provinz Brandenburg, Vizepräsident des preuß. Herrenhauses.

Seite

Vorwort III

Berichtigungen, die Jahrgänge 1886, 1895 und den vorliegenden Jahrgang betreffend VII

Genealogie der Freiherrlichen Häuser, nach alphabetischer Ordnung 1

Nekrolog der Familien des Taschenbuchs 1161

Abkürzungen 1182

Berichtigungen.

(Den Jahrgang 1886 betreffend.)

S. 1071, Zeile 14 v. o.: **Diez.** Freiin Bertha ist an dieser Stelle zu streichen, da die Dame erst am 29. Dez. 1896 zu Wien gestorben ist. S. diesen Jahrgang, S. 168.

(Den Jahrgang 1895 betreffend.)

S. 1184, Z. 23 v. o.: **Roman.** Freiin Marie ist an dieser Stelle zu streichen.

(Diesen Jahrgang betreffend.)

S. 633, **Mednyánszky.** Z. 6 v. o.: Statt Szegthe muß es heißen: Csejthe.

Freiherrliche Häuser

nach alphabetischer Ordnung.

Abele von und zu Lilienberg.

[Katholisch. — Oesterreich. — Wappenbrief, d. d. Worms 5. Aug. 1495; Reichsadel mit Wappenbesserung (offener Helm) d. d. Augsburg 12. Dez. 1547, bestätigt s. d. Wien 12. Juni 1647; Prädikat „von und zu Lilienberg" und Wappenvermehrung (W. Schachner und Viechter) d. d. Lorenburg 30. Mai 1653; Landmann von Krain 9. Febr. 1690; erbländ.-oesterr. Frhr d. d. Wien 4. Aug. 1708. — Beschreibung des Wappens und geschichtl. Übersicht im Jahrg. 1849, S. 1.]

† Franz Maria Freiherr Abele von und zu Lilienberg (geb. 29. Sept. 1766, † 17. Dez. 1861), K. K. FML., verm. 23. Sept. 1815 mit Katharina Johanna von Mappes (geb. 2. Jan. 1799, † 18. Nov. 1876 zu Klagenfurt).

Sohn: † Franz Seraphim Heinrich Ludwig Maria (geb. 21. Sept. 1818, † 11. März 1880), K. K. Gen.-Major a. D., verm. I) 24. April 1844 mit Bertha Albertine Michel (geb. 22. Sept. 1822, † 4. Okt. 1873); II) 4. Nov. 1874 mit Wilhelmine Theresia verw. Warmuth, geb. Kindl (geb. 6. März 1834, † 12. Juli 1893 zu Graz).

Kinder: a) 1r Ehe: 1) Julianna Katharina Johanna Maria, geb. 3. Dez. 1847. [Kecskemét.]

2) Albert Ludwig Joseph Maria, geb. 1. März 1857, K. u. K. Rittm. im Drag.-Rgt Fürst zu Liechtenstein Nr. 10, verm. 16. Febr. 1889 zu Graz mit
Fritzi Paulinie Antonie Portugall, geb. 13. Juni 1867.
Tochter: Lia Annamarie Friederike, geb. 29. Jan. 1896.

3) Luise Helene Margareta Maria, geb. 13. Juli 1859 zu Wadowice in Galizien, verm. 20. Nov. 1884 mit Philipp Grafen von Ingelheim genannt Echter von und zu Mespelbrunn, Kön. bayr. Rittm. der Res. des 5. Chev.-leg.-Rgts. [Schloß Geisenheim im Rheingau.]

— b) 2r Ehe: 4) Franz de Paula Heinrich Johann Maria, geb. 8. Juli 1875, K. u. K. Lt. im Pionierbat. Nr. 7.

5) Helena Thekla Juliane Katharine Maria, geb. 6. Aug. 1876.

6) Telesphora Theresia Katharine Maria, geb. 5. Jan. 1878.

Bruder.

† Wenzel Tobias Maria (geb. 11. Sept. 1775, † 30. Aug. 1850), K. K. Gen.-Major, verm. 8. März 1808 mit Auguste Wagner von Ehrenhausen (geb. 17. Aug. 1781, † 5. Sept. 1850).

Söhne: 1. † Franz de Paula Maria (geb. 14. Sept. 1810, † 30. Juni 1883), K. K. Oberst a. D., verm. 26. Febr. 1851 mit Irene Bubna von Wahrlich (geb. 2. Mai 1831, † 7. Dez. 1881).

Söhne: 1) Rudolf Maria, geb. 25. Nov. 1851, Kön. ungar. Min.-Sekr. beim Gubernium in Fiume, verm. 3. Mai 1884 mit Martha Heloisia Cunradi, geb. 1. Nov. 1866.

2) † Alfons Maria (geb. 6. Okt. 1854, † .. Dez. 1897 zu Graz) K. u. K. Rittm. im Drag.-Rgt Herzog von Lothringen und Bar Nr. 7.

2. Johann der Täufer Wenzel Maria, geb. 15. Okt. 1827, K. K. Oberst a. D., verm. 27. Aug. 1870 mit

Auguste Móry, geb. 21. März 1846. [Wien.]

Accurti von Königsfels.

[Protestantisch, griech.- und römisch-katholisch. — Oesterreich, Rußland und Italien. — Oesterr. Adel mit „von Königsfels" 12. April 1827; oesterr. Frhr d. d. Wien 31. März 1829. — Beschreibung des Wappens und Näheres über die Standeserhebungen im Jahrg. 1849, S. 8.]

† Michael Freiherr Accurti von Königsfels (geb. 8. Mai 1785 [1]) zu Fermo in Italien, † 5. Febr. 1850), K. K. FML. a. D., verm. 16. Juni 1806 mit Franziska Salvini (geb. 30. Nov. 1782, † 28. Juli 1847).

Kinder: 1. † Aloys (geb. 2. Febr. 1808; röm.-kathol.; † 17. Juli 1854), verm. 24. Nov. 1840 mit Adrianna Galvani (geb. 2. Juli 1821, † 30. Aug. 1847).

Töchter: 1) Amélie, geb. 1. Jan. 1842, verm. 17. April 1861 mit Francesco Conte Dolfin-Boldu. [Venedig.]

2) Ida, geb. 1. März 1847, verm. 7. Aug. 1865 mit Alessandro Conte Zeno. [Venedig.]

2. † Michael (geb. 14. Nov. 1815, † 21. Nov. 1855), verm. 24. Juli 1849 mit Nadjda (geb. 6. Aug. 1818, † 27. Sept. 1884 zu St. Petersburg), des † Wilhelm von Freygang, Kais. russ. WStRats und Gen.-Konsuls, und der † Friederike geb. von Kudriaffsky Tochter.

Sohn: Wilhelm-Michael, geb. 13. Sept. 1850 (protestant.), Kais. russ. WStRat bei der Kanzlei für Bittschriften, verm. 12. Mai 1875 zu St. Petersburg mit

Aimée, geb. 27. Mai 1854 (griech.-kath.), des Andreas von Freygang, Kais. russ. VAdmirals, Tochter.

Söhne (griech.-kath.): (1) Michael, geb. 2. März 1876 zu Wilna, (2) Andreas, geb. 19. Dez. 1879 zu St. Petersburg, (3) Leo, geb. 21. Aug. 1881 zu St. Petersburg.

---

[1]) Die Data sind sämtlich neuen Stils.

3. Elisabeth Josepha, geb. 10. Febr. 1824 (röm.-kath.), verm. 20. Mai 1848 mit Joseph Marchese Paulucci delle Roncole. [Venedig.]

Adelsheim, s. Jahrg. 1898, S. 1.

Adelstein.

(Im Mannesstamme erloschen.)

[Katholisch. — Oesterreich. — Wappenbrief 11. Okt. 1569 (vom Kaiser Maximilian II.); rittermäßiger Adelstand mit dem Prädikat „von Adelstein" 4. Mai 1622 (für Georg Adel, Generaleinnehmer zu Grätz); Landmann von Steiermark 30. Jan. 1630; erbländ.-oesterr. Frhr d. d. Augsburg 18. April 1659. — Beschreibung des Wappens im Jahrg. 1848, S. 7; geschichtl. Übersicht im Jahrg. 1849, S. 6.]

† Joseph Freiherr von Adelstein (geb. 24. Aug. 1780, † 13. Dez. 1850), K. K. Km., Gen.-Major und Lt. in der Ersten Arcierenleibgarde, verm. . . . 1819 mit Klementine verw. Gräfin Lantbieri, geb. Gräfin von Coronini-Cronberg (geb. 27. Jan. 1793, † 6. Jan. 1867).

Töchter: 1. Elisabeth Klementine, geb. 18 Jan. 1825, Kapitularin des Hzgl. Savoyischen Damenstifts in Wien.

2. Kajetana, geb. 6. Dez. 1826 zu Udine, verm. 29. Okt. 1844 zu Wien mit Franz Ritter von Gadolla († 20. April 1866 zu Graz), Herrn auf Reifenstein und Anderburg.

Adlersburg, s. Schwabel von Adlersburg.

Aehrenthal, s. Lexa von Aehrenthal.

Aichelburg (und Aichelburg-Labia).

[Katholisch. — Oesterreich. — Belehnung mit der Herrschaft Aichelburg d. d. Augsburg 8. Sept. 1500, desgl. mit Adelsbestätigung d. d. Innsbruck 4. Juni 1507 (vom Kaiser Maximilian I.); Reichsfrhr und erbländ.-oesterr. Frhr mit „Herr zu Bodenhof und Greiffenstain" d. d. Wien 12. Febr. 1627; Ausdehnung desselben 8. Okt. 1655. — Besitz (seit 1500): die Herrschaft Aichelburg im Gailthale, Bez. Hermagor in Kärnten, bestehend aus den Gütern Bodenhof, Bichlhof und Zossenegg, als ein forterbendes Ritterlehen. — Die Stifter der drei Linien waren Brüder. — Beschreibung des Wappens im Jahrg. 1856, S. 5, und ge-

[schichtl. Notiz im Jahrg. 1855, S. 6; vgl. auch den gleichnamigen Artikel im Taschenbuch der Gräfl. Häuser und im Handbuch dazu.]

I. Linie Bodenhof.

[Stifter: Hans Martin. — Beschreibung des Wappens im Jahrg. 1889, S. 4.]

† Johann Freiherr von und zu Aichelburg (geb. 2. März 1771, † 14. Febr. 1844), K. K. Km. und Upp.-Ger.-Rat, verm. I) . . . 1796 mit Josephe Rüdt (geb. . . ., † . . . 1806); II) . . . mit Therese Freiin von Aichlburg (geb. 9. April 1780, † 13. Febr. 1840), StkrD.

Söhne: a) 1r Ehe: 1. † Adolf (geb. 2. Juli 1796, † 6. Mai 1858), kärntner. ständ. Kanzleidirektor, verm. 18. Okt. 1842 mit Emma Edler von Litzelhofen (geb. 17. Dez. 1809, † 4. Dez. 1893).

Töchter: 1) Wilhelmine, geb. 6. Okt. 1843, verm. 14. Sept. 1867 mit Georg Frhrn von Waldstätten († 15. Okt. 1881), K. K. Gen.-Major a. D. [Klagenfurt.]

2) Stephanie, geb. 23. Aug 1849, K. K. StiftsD. in Kärnten.

2. † Ernst (geb. 29. Nov. 1802, † 13. Okt. 1876), K. K. Hofrat a. D., verm. 7. Febr. 1842 mit Therese Gräfin Strassoldo (geb. 1. Mai 1819, † 21. Febr. 1880).

Tochter: Hedwig, geb. 17. Jan. 1844, verm. 27. Nov. 1876 zu Klagenfurt mit Albin Ritter von Gröller († 28. März 1890), K. K. Gen.-Major a. D. [Klagenfurt.]

— b) 2r Ehe: 3. † Arnold Wolf (geb. 12. Juli 1817, † 25. Mai 1879), Dr. med., verm. I) 12. Febr. 1852 mit Leopoldine (geb. 7. Dez. 1825, † 21. Sept. 1856), des † Leopold Ritters von Gröller und der † Therese verw. gewes. Gräfin Labia, geb. Gräfin Hadik von Futak, StkrD. und K. u. K. PD., Tochter; II) 20. Mai 1865 mit

Anna verw. Faulhaber, geb. Edlen von Litzelhofen, geb. 1. Aug. 1823. [Klagenfurt.]

Söhne 1r Ehe [wurden von ihrer Tante, der unvermählten Gräfin Fanny Labia (Tochter des † Franz Grafen Labia, K. K. Kms. GRats, Oberstlhofm. ꝛc., und der † Therese geb. Gräfin Hadik und Futak, StkrD. und K. K. PD.), Herrin der Güter Ehrenthal und Tigring in Kärnten, Lendinara und Postioma im Venezianischen, adoptiert, worauf sie mit A. E. d. d. 22. März 1884 die oesterr. Genehmigung erhielten, den Namen und das Wappen der Familie Labia mit den ihrigen zu vereinigen]: 1) Leopold Anton Freiherr von und zu Aichelburg-Labia, geb. 3. April 1853, Herr auf Bodenhof und Schönfeld in Kärnten, EMr des souv. Malt.-O., K. u. K. Km., Landtagsabg. und Landesausschuß-Beisitzer. [Bodenhof, Ehrenthal und Klagenfurt.]

2) Franz Paul Dionys Freiherr von und zu Aichelburg-Labia, geb. 8. April 1856, EMr des souv. Malt.-O., K. u. K. Km. und Bez.-Hptm. bei Statthalterei in Linz, verm. 26. Sept. 1882 zu Agram mit

Johanna Freiin Rauch von Nyék, StkrD., geb. 26. Sept. 1858.

Kinder: (1) Franziska Ulrika Johanna Maria Leopoldina Antonia, geb. 26. Aug. 1883 zu Brünn.

(2) Wolfgang Ulrich Leopold Levin Libor Siegfried Richard

Maria, geb. 21. Okt. 1887 zu Znaim, K. u. K. Edelknabe, Zögling der K. K. Theresianischen Akademie in Wien.

II. Linie Zossenegg.

[Stifter: Christoph Seyfried.]

1. Ast.

† Lothar Freiherr von und zu Aichelburg (geb. 9. Febr. 1837, † 22. April 1885), K. K. Hptm. a. D., verm. 11. Sept. 1871 mit
Irene Gräfin Haller von Hallerstein, geb. 7. Dez. 1849. [Wien.]
Kinder: 1. Egon Berthold Franz, geb. 22. Juni 1872, K. K. Lt. im Löw.-Inf.-Rgt Wien Nr. 1. [Wien.]
2. Karla Raphaela, geb. 23. Sept. 1874.
3. Ferri Lothar Gustav, geb. 5. Jan. 1878.

2. Ast.

† Joseph Freiherr von und zu Aichelburg (geb. . . . 1779, † . . . 1848), verm. . . . mit Maria Edler von Rainer zu Haarbach (geb. . . ., † . . .).
Söhne: 1. † Joseph Aloys (geb 12. April 1809, † 2. Okt. 1851), K. K. Bez.-Kommissär, verm. 4. Okt. 1847 das. mit
Johanna, geb. 21. Mai 1827, des † Franz Habtmann und der † Anna Maria geb. Egger Tochter.
Söhne: 1) Siegfried Joseph Franz, geb. 21. Jan. 1849, K. K. Landesger.-Rat und Bez.-Ger.-Vorsteher in St. Veit, verm. 26. Okt. 1889 zu Teplitz mit
Henriette Volkmar, geb. . . .
Sohn: Hans Leopold, geb. 17. Aug. 1890 zu Ober-Vellach.
2) Max Franz Aloys, geb. 18. Aug. 1851, K. K. Ger.-Sekr. beim Landesger. in Klagenfurt.
2. † Theodor (geb. . . . . 1812, † 10. März 1889), verm. 30. Juni 1862 mit
Therese Jaritz, geb. 29. Sept. 1837. [St. Stefan an der Gail.]
Kinder: 1) Anna Auguste, geb. 16. Juli 1863, verm. 16. Febr. 1897 zu St. Stefan mit Julius Anston, K. K. Hptm. im 16. Löw.-Inf.-Rgt.
2) Gustav Joseph, geb. 16. März 1865, K. u. K. Olt. in der Schweren Batt.-Div. Nr. 25.
3) Theodor August Hermann, geb. 20. Juni 1869, Bergwerksbesitzer in St. Stefan a. d. Gail.
4) Therese, geb. 4. Mai 1873, verm. 6. Juni 1895 zu St. Stefan a. d. Gail mit Max Pauschitz, K. K. Bezirksrichter in Millstatt.
3. † Daniel (geb. 23. Juli 1821, † 2. Dez. 1888), Herr auf Greifenstein in Kärnten, verm. 15. Jan. 1866 mit
Bertha Troll, geb. 8. Jan. 1844.
Söhne: 1) Joseph Emil, geb. 9. Aug. 1869, Herr auf Greifenstein K. u. K. Lt. der Ref. des Ul.-Rgts Frhr von Gagern Nr. 12 [Viktring.]

2) Ferdinand, geb. 29. März 1871, K. u. K. Lt. der Ref. des Drag.-Rgts Nikolaus I. Kaiser von Rußland Nr. 5. [Villach.]
3) Otto Hans Maria, geb. 17. Okt. 1881.

III. Linie Bichlhof.

[Stifter: Wolf Ferdinand.]

† Joseph Freiherr von und zu Aichelburg (geb. . . ., † . . . 1819), verm. . . . mit Anna Freiin von Aichlburg a. d. H. Zossenegg (geb. . . ., † . . . 1852).

Kinder: 1. † Franz (geb. . . . 1808, † 25. Okt. 1886 zu Klagenfurt), K. K. Landes-Kanzleidirektor, verm. . . . 1838 mit
Hildegard Allesch, geb. . . . [Klagenfurt.]
2. † Karl (geb. . . . 1814, † . . .), K. K. Bezirksrichter, verm. . . . 1849 mit Franziska Höol (geb. . . ., † . . .).
Kinder: 1) Arthur, geb. . . . 1849, K. K. OLt. a. D.
2) Eugen, geb. . . . 1852, K. K. Notar, verm. 7. Febr. 1880 zu Enns mit
Mathilde Edler von Spaun, geb. . . . [St. Pölten.]
Kinder: (1) Hermann Max Eugen, geb. 3. Nov. 1881 zu Böcklabruck.
(2) Helene Luise Mathilde, geb. 21. Nov. 1881 zu St. Pölten.
3) Ida, geb. . . . 1853, K. K. StiftsD. in Kärnten.
4) Rudolf, geb. . . . 1859, K. K. OPostkommissär bei der Postdirektion in Linz.
3. Aloysia, geb. . . . 1819, verm. . . . 1854 mit Philipp Pauschitz († 1. Juli 1884), Direktor des K. K. Gymnasiums in Graz.

Bruder.

† Franz (geb. 27. Nov. 1786, † 14. Juli 1823), K. K. Hptm. im 26. Inf.-Rgt, verm. 31. März 1811 mit Anna von Prestarini (geb. 30. Juni 1783, † 19. Sept. 1839).

Söhne: 1. † Julius (geb. . . . 1812, † 17. Aug. 1849), K. K. Hptm. im 26. Inf.-Rgt, verm. 24. Nov. 1846 mit Viktoria Gräfin Taxis von Bordogna und Valnigra (geb. 14. Mai 1824, † 7. April 1896 zu Lavis in Tirol; war wiederverm. 2. Febr. 1852 mit Ernst Steutter [† 23. Nov. 1882], K. K. Oberst a. D.).
2. † Ferdinand (geb. 30. Nov. 1815, † 8. April 1881), Herr des Hahnhofes bei Graz, K. K. Hptm. a. D., verm. I) 30. Okt. 1843 mit Franziska Edler von Werner (geb. 4. Juni 1826, † 5. März 1848); II) 7. Juli 1850 mit
Walburga Edler von Ampach auf Grienfelden, geb. 5. April 1831. [Graz.]
Kinder: a) 1r Ehe: 1) Karl Alexander, geb. 18. März 1844, Gutsbesitzer in Schäßburg in Siebenbürgen, K. K. Lt. a. D., verm. 19. Febr. 1864 mit
Ferdinandine Veigl von Kriegslohn, geb. 19. Sept. 1845.
Kinder: (1) Ferdinandine Marie, geb. 15. Aug. 1869, verm. 15. Febr. 1886 mit August Rochel, K. u. K. Hptm. im Inf.-Rgt Ritter von Rodakowski Nr. 95.
(2) Joseph Karl, geb. 15. Juli 1871, K. u. K. OLt. im Inf.-Rgt

Alt-Starhemberg Nr. 54, verm. 24. Okt. 1897 zu Liebenstein mit
Elise Gräfin von Zedtwitz, geb. 23. Aug. 1876.
— b) 2 Ehe: 2) Walpurga, geb. 28. März 1851, verm. im Aug. 1877 zu Graz mit Dr. phil. Ivan von Quiquerez, außerordentl. ö. Prof. der deutschen Sprache und Litteratur an der Universität Agram.
3) Franziska, geb. 7. Aug. 1852, verm. 23. Sept. 1876 mit Emil Mogulya.
4) Johanna Antonia, geb. 27. Dez. 1853, verm. 10. Nov. 1875 mit Julius Grafen von Auersperg, K. K. Olt. a. D. [Graz.]
5) Adolf Ferdinand Karl, geb. 28. Okt. 1858, verm. im Okt. 1883 zu Laibach mit
Gabriele Piskar, geb. . . . [Bichlhof.]
Kinder: (1) Achilles, geb. 23. Okt 1884 zu Bichlhof.
(2) Walpurga, geb. im Nov. 1885 zu Bichlhof.

Aichen-Mitis

(a. d. H. der Ritter von Mitis).

[Katholisch. — Oesterreich. — Erbländ.-oesterr. Ritter mit dem Prädikat „Edle von" d. d. Wien 25. März 1780; niederoesterr. Ritterstand 29. März 1790; oesterr. Frhr als Freiherren „Aichen-Mitis" d. d. Wien 9. April 1852. — Beschreibung des Wappens und geschichtl. Übersicht im Jahrg. 1849, S. 7; vgl. auch Jahrg. 1866, S. 6, und den Artikel „Mitis".]

† Franz Xaver Karl Freiherr von Aichen-Mitis (geb. 7. Sept. 1836, † 7. Febr. 1874), K. K. Rittm. a. D., verm. 3. Sept. 1857 mit Isabella Freiin von Barbaczy (geb. 4. Dez. 1839, † 23. März 1898 zu Böcklabruck).
Kinder: 1. Marie Euphemia Kreszentia Amalie, geb. 17. Juli 1865, verm. 21. Mai 1887 zu Wien mit Otto Maria Ritter von Dahmen, K. K. Bez.-Kommissär bei der Bezirkshauptmannschaft in Böcklabruck.
2. Franz Xaver, geb. 28. Nov. 1866. [New York.]

Airoldi.

[Katholisch. — Italien und Oesterreich. — Alter lombardischer Adel; oesterr. Ritterstand d. d. Wien 18. Okt. (Diplom d. d. Wien 7. Nov.) 1840; oesterr. Frhr mit Wappenbesserung d. d. Laxenburg 25. Mai (Diplom d. d. Wien 19. Juni) 1854. — Beschreibung des Wappens und geschichtl. Notiz im Jahrg. 1893, S. 8.]

† Paul Freiherr von Airoldi (geb. 20. Jan. 1793 zu Mailand, † 3. Juli 1882 zu Verona), K. K. GRat und FZM., Oberstbofmr. Sr. Maj. des Kaisers Ferdinand I., verm. im Mai 1828 mit Felicita Gräfin Mazzuchelli (geb. . . . 1804 zu Boulogne-sur-mer, † 23. Juni 1836 zu Lonato).

Kinder: 1. Aloys, geb. 11. April 1829, verm. 1. Mai 1858 zu Wien mit
Emilie Ebers, geb. . . . [Mailand.]
Kinder: 1) Felicia, geb. 10. Okt. 1860, verm. . . . mit Feld. Beccaria Marchese Incisa, Kön. italien. Major der Art.
2) Paul, geb. 3. März 1863 zu Mainz, Kön. italien. Lt. der Art.
3) Eugen, geb. 27. April 1864 zu Mainz, Kön. italien. Lt. in der Schwadron der Eingebornen Keren in Afrika.
4) Pauline, geb. 27. Okt. 1866 zu Wien.
5) Luigi, geb. 25. Aug. 1868 zu Paderno d'Abba, Kön. italien. Lt. im 15. Kav.-Rgt.
6) Augusta, } Zwillinge, geb. 19. Nov. 1869 zu Mailand.
7) Kamilla, }
8) Karolina, geb. 25. Nov. 1873 zu Mailand.
9) Erminia, geb. 9. Jan. 1877 zu Mailand.
2. Pauline, geb. 27. März 1831 zu Treviso, verm. . . . 1862 zu Prag mit Ferdinando Conte Galvani Zenzani († 4. Nov. 1886), K. K. Hptm., Hzgl. modenesischen Khrn.
3. Hieronymus Johann Eugen Maria, geb. 1. Sept. 1832 zu Brescia, K. K. Major a. D., verm. 25. März 1867 zu Wien mit Aloysia verw. Gräfin von Esterházy, geb. Roß (geb. 22. Dez. 1835, † 12. April 1894). [Wien.]
Söhne: 1) Eugen Aloys Paul Maria, geb. 2. Jan. 1868 zu Wien, K. u. K. OLt. im Drag.-Rgt Albert König von Sachsen Nr. 3.
2) Hieronymus Ladislaus Paul Maria, geb. 17. Nov. 1869, K. u. K. OLt. im Drag.-Rgt Albert König von Sachsen Nr. 3, verm. 8. Juli 1897 zu Wien mit
Ferdinanda Jarisch, geb. 6. Juni 1875 zu Wien.
Tochter: Ferdinanda, geb. 28. April 1898 zu Wien.

Albedyhll.

[Evangelisch. — Preußen. — Schwed. Uradel; schwed. Frhr d. d. Stockholm 2. März 1720 (für Christer Henrik Albedyl, Kön. schwed. Gen.-Major). — W. (1720): in Blau ein schrägrechts gestellter gestümmelter goldener Baumstamm, begleitet oben von einem silbernen Stern und unten von einem silbernen Halbmond. Freiherrenkrone, aus der ein Ritter mit blankem Schwert in der Rechten hervorwächst, besetzt von zwei Helmen mit blaugoldensilbernen Decken; auf dem rechten Helme ein natürlicher Pfauenwedel und auf dem linken ein quergelegter gestümmelter Baumast mit drei aufgerichteten Lorbeerblättern. Schildhalter: rechts ein silberner Wolf und links ein schwarzer Stier auf goldenem Postament. — Abstammung und Gesamtfamilie s. im Handbuch des Preußischen Adels Bd. II, S. 1.]

† Christer Gustaf Karl Louis Konrad Freiherr von Albedyhll (geb. 4. Febr. 1823 zu Posen, † 21. April 1891 zu Karlsbad), Herr auf Karnitten im Kr. Mohrungen in OPr., RRr des Joh.-O., Kön. preuß. Lt. a. D., verm. 2. Nov. 1852 zu Lugowen mit
Pauline Cäcilie Karoline Emilie, geb. 21. Mai 1835 zu Lugowen,

des † Karl von Below auf Lugowen und der † Cäcilie geb. Gräfin von Dönhoff a. d. H. Friedrichstein Tochter. [Karnitten bei Liebmühl.]

Söhne: 1. Christer Henrik Gustaf Karl Richard, geb. 14. Juni 1861 zu Karnitten, Herr auf Karnitten, Kön. preuß. Plt. der Res. des Ul.-Rgts Graf zu Dohna (ostpreuß.) Nr. 8. [Karnitten.]

2. Christer Karl Konrad Richard, geb. 6. Febr. 1870 zu Karnitten, Kön. preuß. Lt. im 2. pomm. Ul.-Rgt Nr. 9. [Demmin.]

Alber von Glanstätten.

[Römisch-katholisch. — Oesterr. Adel und Ritterstand mit „von Glanstätten" d. d. Wien 22. Juni 1851; oesterr. Freiherrenstand d. d. Wien 22. Sept. (Diplom d. d. Wien 6. Dez.) 1888. — Beschreibung des Wappens und Näheres über die Standeserhebung im Jahrg. 1891, S. 7.]

August Johann Evang. Anton Freiherr Alber von Glanstätten, geb. 2. Sept. 1825 zu Mailand, Dr. jur. et phil., vormals Präs. der K. K. Seebehörde in Triest, EBürger von Grado, Cervignano und Lussinpiccolo, verm. I) 20. Juli 1852 zu Venedig mit Violante (geb. 21. Nov. 1836 zu Padua, † 10. Juli 1855 zu Triest), des † Anton Ritters von Gröller, K. K. Hofrats und Provinzialdelegaten von Verona, und der † Julie geb. von Villata Tochter; II) 6. Okt. 1863 zu Vicenza mit

Maria-Anna Freiin Buffa von Lilienberg, geb. 4. Dez. 1836. [Triest.]

Kinder 2r Ehe: 1. Joseph Maria Karl Ignaz, geb. 28. Aug. 1864 zu Kaltern in Tirol, K. K. Kommissär bei der küstenländischen Finanzdirektion und Lt. des n. a. Standes der berittenen Landesschützen in Tirol.

2. Alfonsa Maria Elise Aloysia, geb. 8. Nov. 1865 zu Venedig, verm. 27. Okt. 1888 zu Triest mit Rudolf Sekullic, K. u. K. Hptm. und Batt.-Kmdtn im Div.-Art.-Rgt Nr. 37.

3. Lambert Maria J. b. Baptist Anton, geb. 14. Febr. 1867 zu Triest, K. u. K. VKonsul in Smyrna, verm. 24. März 1898 zu Ortenburg in Kärnten mit

Franziska Seraphina, geb. 26. Okt. 1869 zu Pola, des † Gustav Ritters von Gröller, K. u. K. Linienschiffs-Kpts a. D., und der Auguste geb. Freiin Buffa von Lilienberg Tochter.

4. Raimunda Maria Amalia Karolina, geb. 28. März 1868 zu Triest.

5. Anna Maria Josepha Antonia, geb. 1. Juli 1869 zu Triest, verm. 17. Mai 1897 zu Triest mit Franz Ritter von Thierry, K. u. K. Linienschiffs-Fähnrich.

6. Bartholomäa Maria Josepha, geb. 27. Febr. 1872 zu Triest.

7. Julia Maria Josepha, geb. 30. Sept. 1873 zu Triest, verm. 17. Mai 1897 zu Triest mit Viktor Ritter Frölich von Frölichsthal, K. K. Bez.-Richter und Lt. der Res. des Drag.-Rgts Nikolaus I. Kaiser von Rußland Nr. 5.

8. Pius Maria Joseph Ferdinand Ignaz, geb. 9. Nov. 1877 zu Triest.

Albori.

[Katholisch. — Oesterreich. — Oesterr. Adel und Frhr d. d. Wien 29. März 1880. — Beschreibung des Wappens und Näheres über die Standeserhebung im Jahrg. 1883, S. 6.]

Eugen Freiherr von Albori, geb. 27. Sept. 1838 zu Cattaro, K. u. K. GRat, FZM. und Kmdt des 1. Korps, kommand. Gen. in Krakau, Oberst-Inh. des Inf.-Rgts Nr. 89.

Alemann.

(Im Mannesstamme erloschen.)

[Katholisch. — Oesterreich. — Rittermäßiger Reichsadelstand und Wappenbesserung d. d. Prag 9. März 1602; oesterr. Frhr d. d. Wien 10. Jan. 1850. — Beschreibung des Wappens, geschichtl. Notiz und Stammreihe im Jahrg. 1872, S. 5; Beschreibung der älteren Wappen und Näheres über die früheren Standeserhebungen im Jahrg. 1870, S. 5.]

† Wilhelm Andreas Freiherr von Alemann (geb. 18. Febr. 1797, † 28. Mai 1881), K. K. WGRat und FZM. a. D., letzter K. K. Milit.-Gouv. von Venedig, Inh. des Inf.-Rgts Nr. 43, verm. 29. Sept. 1859 mit

Karoline Theresia Magdalena Devmek, geb. 20. Aug. 1836. [Wien.].

Töchter: 1. Karoline Dorothea Wilhelmine, geb. 3. Sept. 1860, verm. 29. Febr. 1896 zu Wien mit Ernst Grafen Marschall auf Burgholzhausen (luth), K. u. K. Km. und Bez.-Hptm. in Budwitz in Mähren.

2. Felicie Wilhelmine Marie, geb. 22. Nov. 1863, verm. 3. Juni 1889 zu Wien mit Dr. pharm. Maximilian Schürer von Waldheim. [Wien.]

Allesina genannt von Schweitzer, s. Schweitzer.

Allnoch von Edelstadt.

(Im Mannesstamme erloschen.)

[Katholisch. — Oesterreich. — Oesterr. Adel mit dem Prädikat „von Edelstadt" d. d. Wien 25. Okt. 1825; oesterr. Frhr d. d. Wien 8. Okt. 1856. — Beschreibung des Wappens und Näheres über die Standeserhebungen im Jahrg. 1875, S. 3.]

Malwine Freiin Allnoch von Edelstadt, geb. 14. Jan. 1842, verm. 5. Nov. 1864 mit Maximilian Grafen Montecuccoli, K. u. K. Km. und Lt. a. D.

Altenburger von Marchenſtein und Frauenberg.

[Katholiſch. — Oeſterreich (Tirol). — Wappenbrief 6. Juli 1620; Reichsadel mit den Prädikaten „von Marchenſtein und Frauenberg“ 26. Juli 1736; Reichsfrhr 29. Okt. 1776; fürſtbiſchöfl.-trident. Freiherrenſtand 19. Febr. 1777. — Beſchreibung des Wappens und geſchichtl. Notiz im Jahrg. 1865, S. 6.]

† Peter Freiherr Altenburger von Marchenſtein und Frauenberg (geb. . . . 1773, † 7. Juli 1834 zu Trient), verm. I) . . . 1799 mit Thereſe Gräfin von und zu Arco (geb. . . . ., † 11. Okt. 1813); II) 29. April 1815 mit Felicitas Freiin von Ceſchi di Santa Croce (geb. 14. Juni 1777, † 1. Mai 1815).

Kinder: a) 1r Ehe: 1. † Johann Baptiſt (geb. 8. Dez. 1801 zu Trient, † . . .), K. K. Ger.-Adjunkt a. D., verm. 10. Jan. 1838 mit Jeanette Valentini von Weinfeld (geb. 14. April 1814 zu Calliano, † . . . 1872).

Söhne: 1) Peter, geb. 31. März 1840.
2) Richard, geb. 4. Febr. 1844.
3) Silvio, geb. 21. Okt. 1850.
4) Albert, geb. 27. Okt. 1852.

2. Thereſe, geb. . . . 1809 zu Trient, verm. . . . 1838 mit Dr. med. Joſeph Rungg. [Trient.]

3. † Johann Peter (geb. 7. April 1812 zu Trient, † 12. Sept. 1883), verm. im Juli 1839 zu Cognola mit Johanna Varesco (geb. . . . 1818, † 17. Okt. 1887).

Kinder: 1) Heinrich, geb. 7. April 1840 zu Cognola, K. K. Bez.-Kommiſſär in Trient, verm. 10. Jan. 187. mit
Adele Maiſtrelli von Sonnenhof, geb. . . . 1818 zu Ala.
Kinder: (1) Pina, geb. 9. Jan. 1873 zu Rovereto.
(2) Eugenie, geb. 27. Juni 1874 zu Rovereto.
(3) Albert, geb. 7. Juni 1876 zu Rovereto.
(4) Marie, geb. 18. März 1878 zu Trient.
(5) Joſeph Edoard, geb. 23. Aug. 1882 zu Trient.

2) Joſeph, geb. 3. Mai 1842 zu Cognola, K. K. Ger.-Adjunkt beim Kreisger. in Trient, verm. 27. Nov. 1878 mit
Klementine Glira, geb. 18. Juni 1854 zu Rovereto.
3) Aloys, geb. 24. Sept. 1843 zu Cognola.
4) Virginia, geb. 14. Aug. 1848, verm. . . . 1870 zu Trient mit Franz Ritter Gerloni.
5) Maria, geb. 3. Mai 1853 zu Trient.
6) Leopold, geb. 24. Juni 1856 zu Trient.

— b) 2r Ehe: 4. Franziska, geb. 12. Febr. 1816 zu Trient, verm. 5. Sept. 1839 daſ. mit Joſeph Grafen Feſti († 17. Febr. 1882 zu Trient). [Trient.]

Althaus (in Baden).

[Evangelisch. — Baden. — Schaumburg-lippescher Adel und Freiherrenstands-Bestätigung d. d. Bückeburg 26. Mai 1860. — Beschreibung des Wappens und geschichtl. Notiz im Jahrg. 1879, S. 7.]

† August Heinrich Jakob Freiherr von Althaus (geb. 25. Juli 1791, † 14. Mai 1875), Dr. phil., Grhzgl. bad. Bergrat und Salineninspektor a. D., verm. I) 19. April 1827 mit Karoline Freiin von Reischach a. d. H. Immendingen (geb. 11. Mai 1807, † 3. Mai 1830); II) 2. Juli 1832 mit deren Schwester Erneſtine Freiin von Reischach (geb. 17. Okt. 1817, † 24. Febr. 1858).

Kinder: a) 1r Ehe: 1. Emil Joseph Anton Karl August, geb. 1. April 1828, Grhzgl. bad. Khr und Leg.-Rat a. D. [Freiburg i. B.]

— b) 2r Ehe: 2. Albertine Elisabetha Klementine Erneſtine, geb. 23. Aug. 1833 (kath.). [Freiburg i. B.]

3. Kamillo Anton Theodor August Ernst, geb. 1. Jan. 1836, K. K. Oberstlt. a. D. [Freiburg i. B.]

4. Franz August Ernst, geb. 14. Febr. 1845, Kais. deutscher Baurat in Colmar im Elsaß, verm. 29. Nov. 1886 mit

Anna Sophie, geb. 27. Dez. 1851, des † Ludwig Sauerbeck, Grhzgl. bad. Bez.-Försters, Tochter.

Kinder: 1) Ernst, geb. 20. Mai 1888 zu Colmar i. E.
2) Hedwig, geb. 11. März 1890 zu Colmar i. E.
3) Egbert, geb. 3. Aug. 1894 zu Colmar i. E.

Althaus (in Coburg-Gotha).

[Evangelisch. — Sachsen-cob.-goth. Adel und Frhr unter dem Namen „Althaus" d. d. Gotha 12. Juli 1889. — Beschreibung des Wappens und Näheres über die Standeserhebung im Jahrg. 1891, S. 12.]

Gertrud Marie Adolfine Freifrau von Althaus geb. Vorth, geb. 30. Juni 1866 zu Hannover, verm. 5. April 1889 zu London mit dem Prinzen Georg zu Bentheim und Steinfurt, geb. 28. Juni 1851, Kön. preuß. Rittm. und Esk.-Chef im 1. hannov. Drag.-Rgt Nr. 9, Hzgl. sachs.-cob.-goth. Major à la suite und Flügeladjutanten weiland Sr. Hoh. des Herzogs Ernst II.

Sohn: Ernst Aleris Ludwig Karl Maria Freiherr von Althaus, geb. 19. März 1890 zu Coburg.

Ambrus von Velenèze.

[Katholisch. — Ungarn. — Altes ungarisches Adelsgeschlecht; oesterr. Frhr mit dem Prädikat „von Velenèze" d. d. Wien 9. April 1873. — Beschreibung des Wappens und Näheres über die Standeserhebungen im Jahrg. 1875, S. 4.]

† Michael Freiherr Ambrus von Velenèze (geb. 7. März 1793 zu Großwardein, † 24. Aug. 1884 zu Preßburg), K. K. Hofrat, Kön.

ungar. Septemvir a. D., verm. 5. Mai 1823 mit Rosalie von Szécziár (geb. 17. Mai 1796, † 21. Sept. 1861).

Kinder: 1. Ladislaus, geb. 17. Febr. 1825, K. u. K. Oberst, verm. 12. Juni 1858 mit Amélie Dóry von Jobbahaza (geb. 21. Juli 1835, † 22. Aug. 1881). [Wien.]

Kinder: 1) Ladislaus Vincenz Maria Hermann, geb. 21. Aug. 1859 zu Báhony, K. u. K. Rittm. im Drag.-Rgt Herzog von Lothringen Nr. 7, verm. 1. März 1888 zu Wien mit

Marie Karoline Fügner, geb. 14. Okt. 1861 zu Prag.

2) Anton Michael Theodor, geb. 3. Sept. 1861, K. u. K. Rittm. im Drag.-Rgt Herzog von Lothringen Nr. 7, verm. 21. Okt. 1891 zu Preßburg mit

Hortense, geb. 23. März 1870 zu Nagy-Kürtös, des † Julius von Sebastiani de Remete und der Irma geb. Szentes de Szentkiraly-Szabadja Tochter.

Tochter: Antoinette Emilie Amelie Marie, geb. 2. Juli 1893 zu Preßburg.

3) Klothilde Theresia Amalia Maria, geb. 13. Mai 1865 zu Preßburg.

2. Therese, geb. 26. Sept. 1827, verm. 3. Aug. 1845 mit Armand von Szilvinyi († 11. Juli 1876). [Wien.]

3. Marie, geb. 6. April 1838, verm. 3. Aug. 1861 mit Anton Edlem von Nagy († 3. Sept. 1893), K. K. Gen.-Major a. D. [Preßburg.]

Amelin de Sainte-Marie.

[Katholisch. — Oesterreich. — Hzgl. parmesan. Adel und Baron mit dem Prädikat „de Sainte-Marie" d. d. Parma 4. April 1824. — Beschreibung des Wappens im Jahrg. 1889, S. 11; Näheres über die Standeserhebung im Jahrg. 1886, S. 8.]

† Ludwig Baron Amelin de Sainte-Marie (geb. 29. Juli 1825 zu Parma, † 13. Dez. 1882), verm. . . . 1847 zu Haraszti in Ungarn mit

Auguste von Laffert, geb. 19. Sept. 1829 zu Wien. [Wien.]

Söhne: 1. Alfred Karl Maria Freiherr Amelin de Sainte-Marie, geb. 23. Dez. 1848 zu Haraszti, K. u. K. Rechnungsrat im Oberhofmeisteramte [oesterr. Prädikatierung des Freiherrenstandes in der Eigenschaft eines ausländischen Adels d. d. Wien 28. April 1885], verm. 10. Mai 1870 zu Budapest mit

Irma Freiin Majthényi von Kesseleökeö, geb. 29. Juni 1847.

Kinder: 1) Karola Maria Augusta, geb. 2. Juni 1871 zu Budapest, verm. 6. Mai 1893 zu Wien mit Joseph Járnyy von Járni und Szolnok, Kön. ungar. Rittm. der Ldw.

2) Arthur Maria Karl, geb. 15. Febr. 1873 zu Haraszti, K. u. K. Lt. im Hus.-Rgt Graf Pálffy Nr. 8.

3) Klarisse Maria Theresia, geb. 12. Jan. 1879 zu Elefánt.

2. Viktor Maria Wilhelm, geb. 18. Juni 1850 zu Haraszti, Kön. ungar. Sektionsrat im Finanzministerium, verm. 21. Juni 1871 zu

Budapeſt mit Hajnalka Beniczky von Benicze und Micſinye (geb. 11. Okt. 1853, † 5. Dez. 1892).

Kinder: 1) Guido Julius Ludwig, geb. 5. April 1872, Kön. ungar. OLt. der Ldw.

2) Elſa Maria Helena, geb. 13. Mai 1874, verm. 17. April 1895 zu Budapeſt mit Aladár von Gosztonyi.

Amerongen, ſ. Taets von Amerongen.

Amſtetter (Ambſtetter), ſ. Jahrg. 1898, S. 4.

Andlaw-Birseck, ſ. Jahrg. 1898, S. 4.

Andreánszky von Liptó-Szent-András.

[Katholiſch. — Ungarn. — Altadeliges Geſchlecht aus Oberungarn; erneute Verleihung des Prädikats „von Liptó-Szent-András“ 1578; oeſterr. Frhr 13. Juli 1868 (für Alexander) und ungar. Baron 5. Okt. 1875 (für deſſen Söhne Stephan und Gabriel). — Beſchreibung des Wappens und Näheres über die Standeserhebungen im Jahrg. 1872, S. 8.]

† Alexander Freiherr Andreánszky von Liptó-Szent-András (geb. 7. Mai 1802, † 12. Sept. 1873), K. K. GRat, StRat und OGer.-Präſ., verm. . . . 1840 mit Anna Gyurcſány von Moisfalva (geb. 2. Dez. 1810, † 23. Juli 1876).

Söhne: 1. Stephan, geb. 18. April 1843, Kön. ungar. Min.-Rat im Finanzminiſterium.

2. Gabriel, geb. 23. Juni 1845.

Andrian-Werburg, ſ. Jahrg. 1898, S. 5.

Angern-Stilcke, ſ. Jahrg. 1898, S. 7.

Ankershofen, ſ. Hoffer von Ankershofen.

Apel.

(Im Mannesstamme erloschen.)

[Lutherisch. — Königr. Sachsen. — Kön. sächs. Adel und Frhr d. d. Dresden 9. Febr. 1811. — Beschreibung des Wappens im Jahrg. 1865, S. 10; Näheres über die Standeserhebung im Jahrg. 1879, S. 12.]

† Friedrich August Ferdinand Freiherr von Apel (geb. . . ., † im Juli 1833), Erbherr auf Costewitz und Trautzschen bei Pegau im Königr. Sachsen, Dr. jur., verm. . . . mit Johanna Friederika Winkler genannt Freiin von Schwendendorf (geb. 8. Juni 1782, † 18. Sept. 1818).

Tochter: Pauline, geb. 11. Okt. 1807.

Apfaltrer von Apfaltrern, s. Jahrg. 1898, S. 8.

Apor zu Al-Törja.

[Katholisch. — Ungarn (Siebenbürgen). — Siebenbürgischer Uradel; ungar. Baron d. d. Wien 5. Jan. 1713. — Beschreibung des Wappens und geschichtl. Übersicht im Jahrg. 1849, S. 14.]

† Lazar Baron Apor zu Al-Törja (geb. 18. Dez. 1784, † 16. Jan. 1868), K. K. Km. und GRat, verm. 11. Sept. 1814 mit Karoline Szeleczky von Szelecz (geb. 5. April 1793, † 13. Okt. 1856 zu Al-Törja in Siebenbürgen).

Söhne: 1. † Georg (geb. 8. Jan. 1818, † 3. Nov. 1848), verm. 28. Febr. 1848 mit Therese Gräfin Haller von Hallerstein (geb. 23. Okt. 1823, † 21. April 1886), StkrD.

Tochter: Adele, geb. 23. Okt. 1848, verm. 14. April 1882 mit Alexis Fürsten Nestorowitsch.

2. † Alexander (geb. 18. Juli 1820, † 5. Aug. 1867), K. K. Km., Baron der Kön. ungar. Gerichtstafel, verm. 29. Juni 1850 mit

Charlotte, geb. 20. April 1829, des Heinrich von Stresow, Kais. russ. Stadt- und Landrats zu Riga, und der † Charlotte geb. von Knorring Tochter.

Kinder: 1) Gabriel Karl Wilhelm, geb. 12. April 1851, StSekr. im Kön. ungar. Ministerium am Hoflager in Wien, verm. 6. Mai 1882 mit

Fidele Gräfin Pálffy von Erdöd, geb. 8. Okt. 1863.

Kinder: (1) Alexander, geb. 8. Sept. 1883.
(2) Gisela, geb. 3. Okt. 1886.
(3) Charlotte, geb. 8. Nov. 1887.
(4) Gabriel, geb. 6. Nov. 1889.
(5) Wilhelm, geb. 29. Febr. 1892.
(6) Henriette, geb. 30. März 1893.

2) Irma (Marie), geb. 7. Aug. 1855, EStiftsD. des K. K. adelig-weltlichen Damenstifts „Maria Schul" in Brünn.
3) Samuel, geb. 22. Aug. 1856, K. u. K. Rittm. im Huf.-Rgt Graf Pálffy Nr. 8.
4) Margareta, geb. 14. Sept. 1859, verm. 10. Jan. 1881 zu Baden bei Wien mit Hermann Bitzker, schweizer.-eidgenössischem Oberstlt. und Kmdr des 4. Drag.-Rgts.
5) Charlotte, geb. 15. Febr. 1864, HofD. J. K. H. der Grhzgin von Luxemburg.

3. † Géza Adam Lazar (geb. 15. Juli 1833, † 1. Dez. 1886), FRr des souv. Malt.-O., K. K. Km., verm. 17. Nov. 1861 mit Gisela Gräfin Bethlen von Bethlen (geb. 25. Febr. 1843, † 11. Juni 1863).
Sohn: Stephan Maria, geb. 5. Juni 1863, K. u. K. Lt. der Ref. des Huf.-Rgts Frhr von Koller Nr. 8, verm. im April 1889 zu Klausenburg mit
Clarisse, geb. . . ., des Charles d'Aubin, K. u. K. Gen.-Majors, und der Katharine geb. von Ugron zu Abrahámfalva Tochter.
Sohn: Stephan, geb. . . . 1890.

Großvaters-Brudersohn.

† Peter (geb. 7. Febr. 1760, † 28. Juli 1822), verm. 2. April 1789 mit Anna Székely de Kiljén (geb. 6. Jan. 1770, † 11. Okt. 1862).
Sohn: † Paul (geb. 26. Febr. 1791, † 10. Juni 1865), verm. 2. Mai 1817 mit Barbara Gräfin Bethlen von Bethlen (geb. 12. Sept. 1793, † 12. Sept. 1834).
Sohn: † Gregor (geb. 18. Aug. 1818, † 19. April 1849), verm. 6. Jan. 1843 mit Klaudine Barczay von Nagy-Barcsa (geb. 12. Juni 1828; reform.; † 5. März 1883).
Tochter: Barbara, geb. 8. März 1845 (reform.), verm. 28. Nov. 1871 zu Wien mit Ludwig Frhrn von Blomberg (luth.), K. K. Hptm. a. D. [Gardán in Ungarn.]

Appel.

[Katholisch. — Oesterreich. — Wappenbrief mit Lehensartikel d. d. Regensburg 28. Febr. 1654; oesterr. Adel und Ritter d. d. Wien 31. Jan. 1846 (Diplom d. d. Wien 15. Juni 1851 [für Joseph Appel, K. K. FML.]), dessen Söhne die beiden Freiherrlichen Häuser stifteten. — Beschreibung des Wappens und Näheres über die Standeserhebungen im Jahrg. 1886, S. 12.]

A.

[Oesterr. Frhr d. d. Wien 23. März 1884 (für Joseph).]

† Joseph Freiherr von Appel (geb. 15. Sept. 1823 zu Lemberg, † 30. Sept. 1888 zu Wien), K. K. FML. a. D., verm. 28. Nov. 1874 zu Wien mit Wilhelmine Lastovich († 20. Juli 1888 zu Mödling).
Sohn: Wilhelm, geb. 11. Sept. 1875 zu Wien.

B.

[Oesterr. Frhr d. d. Wien 13. April 1860 (für Johann Nepomuk).]

Johann Nepomuk Freiherr von Appel, geb. 11. Nov. 1826 zu Sikirevci in Slavonien, K. u. K. WGRat, Gen. der Kav., Kmdt des 15. Korps und kommand. General in Sarajevo, Chef der Landesregierung für Bosnien und die Hercegovina, Inh. des Inf.-Rgts Nr. 60, FBürger von Sarajevo, Mostar 2c., verm. 8. Febr. 1853 zu Temes-Rékas mit Johanna Maria verw. Kövér de Réthát, geb. Kerthwélyessy de Ágúth (geb. 27. Febr. 1828 zu Temes-Rékas, † 2. Juni 1896 zu Sarajevo). [Sarajevo.]

Sohn: Eugen Johann, geb. 23. Okt. 1857 zu Prag, K. u. K. Rittm. d. R., verm. 28. Dez. 1882 zu Paulis im Arader Kom. mit

Eugenie Freiin von Mattencloit, geb. 25. Dez. 1864. [Görz.]

Söhne: 1) Johann Nepomuk Gottfried, geb. 25. Nov. 1883 zu Paulis.

2) Eugen Christian, geb. 7. Juli 1885 zu Kisfalud.

Ardenne.

[Katholisch und evangelisch. — Preußen und Sachsen. — Die Familie kam aus Lothringen nach Verviers. — Belgischer Baron (nach dem Rechte der Erstgeburt) d. d. 30. Juni 1857 (für Louis Célestin Prosper d'Ardenne, Kön. belgischen Gen.-Konsul für das Königr. Sachsen); Ausdehnung auf dessen gesamte Descendenz d. d. 8. Febr. 1871. — Beschreibung des Wappens im Jahrg. 1893, S. 17.]

† Louis Célestin Prosper Baron d'Ardenne (geb. 29. Nov. 1811 zu Verviers, † 16. Jan. 1889 zu Leipzig), Kön. belg. Gen.-Konsul, verm. 13. Sept. 1836 zu Stuttgart mit Johanne Wilhelmine Brockhaus (geb. 29. Dez. 1817 zu Altenburg; evangel.; † 23. März 1897 zu Leipzig).

Kinder (evangel.): 1. Maria Franziska, geb. 3. Sept. 1840 zu Leipzig, verm. 20. Febr. 1876 zu Leipzig mit Dr. Joseph von Zahn, K. K. Reg.-Rat und Landesarchivdirektor. [Graz.]

2. Kamilla, geb. 3. Nov. 1843 zu Leipzig, verm. 14. Okt. 1863 zu Leipzig mit Karl von Platen (geschieden 1870).

3. Armand Léon, geb. 26. Aug. 1818 zu Leipzig, Kön. preuß. Oberst und Kmdr der 9. Kav.-Brig. [preuß. Genehmigung zur Führung des Barontitels d. d. Berlin 9. Sept. 1873], verm. I) 1. Jan. 1873 zu Zerben mit Elisabeth Edler und Freiin von Plotho (geb. 26. Okt. 1853, geschieden 1887); II) 4. Mai 1888 zu Leipzig mit

Julia Hermine verm. gewes. Drimborn, geb. Peters, geb. 13. Dez. 1860.

Kinder: a) 1r Ehe: 1) Margot, geb. 5. Nov. 1873 zu Berlin, verm. 25. Sept. 1897 zu Darmstadt mit Eduard Langsdorff, Bankier.

2) Egmont Armand, geb. 4. Jan. 1877 zu Berlin, Kön. preuß. Lt. im Kaiser Franz GGren.-Rgt Nr. 2.

— b) 2r Ehe: 3) Ellen Dorothea, geb. 16. Mai 1894 zu Darmstadt.

Aretin.

[Katholisch. — Bayern. — Bayr. Frhr und Wappenerneuerung d. d. München 11. April 1769 (vom Kurfürsten Maximilian Joseph III. für Johann Christoph von Aretin, gewes. Wirkl. Hofkammerrat, später Hauptmautner zu Ingolstadt); immatrikuliert 1. Okt. 1812. — Beschreibung des Wappens im Jahrg. 1855, S. 13.]

† Johann Adam Christoph Joseph Freiherr von Aretin (geb. . . . 1769, † . . . 1822), Kön. bayr. Km. und Bundestagsgesandter, verm. I) . . . mit Maria Josepha Freiin von Hertling (geb. . . ., † 11. Jan. 1810); II) . . . mit Anna Freiin von Stromer (geb. . . ., † 24. Febr. 1849).

Sohn: † Peter Karl Adam Christ. Friedrich Wilhelm (geb. 3. Mai 1814, † 24. April 1887), Herr der Herrschaften Haidenburg und Münchsdorf in NBayern und der Herrschaft Neuburg in Schwaben, Kön. bayr. Km. und RRat, verm. 2. Mai 1844 mit Franziska Freiin von Gumppenberg (geb. 24. Dez. 1823, † 26. Juli 1858).

Kinder: 1) † Ludwig Joseph Maria Adam Anton (geb. 19. März 1845, † 5. Febr. 1881), Kön. bayr. Lt. a. D., verm. 27. Juni 1872 zu München mit

Mary Luise, geb. 4. Febr. 1850, des † Sir Henry Francis Howard, G. C. B., und der † Maria Ernestine geb. von der Schulenburg-Priemern Tochter (s. Goth. Hofkalender, III. Abt., unter Norfolk). [Haidenburg.]

Kinder: (1) Heinrich Maria Adam Anton Pius Philipp, geb. 1. Mai 1875 zu Haidenburg, Herr der Herrschaften Haidenburg in NBayern und Neuburg a. d. Kammel in Schwaben, Kön. bayr. Lt. der Res. des 1. Schweren Reiter-Rgts. [Haidenburg bei Vilshofen, Neuburg a. d. Kammel und München.]

(2) Maria Franziska Friederike Mathilde, geb. 10. Sept. 1876 zu Haidenburg.

2) Anton Maria Karl Maximilian Severus, geb. 8. Aug. 1847 zu Haidenburg, Herr der Herrschaft Münchsdorf in NBayern, Kön. bayr. Km., Reg.-Rat bei der Kgl. Regierung, Kammer des Innern, von NBayern und Major der Ldw.-Kav., verm. 30. Mai 1882 zu Waal mit

Maria Prinzess. von der Leyen und Hohengeroldseck, geb. 3. Jan. 1857. [Landshut.]

Kinder: (1) Adelheid Franziska Maria Julie Wilhelmine, geb. 25. Juni 1883 zu Kissingen.

(2) Karl Maria Hermann Philipp Ludwig Magnus, geb. 6. Sept. 1884 zu Kissingen.

(3) Elisabeth Maria Adelheid Eugenie Katharina, geb. 30. April 1886 zu Kissingen.

(4) Erwein Karl Maria Hans Adam Januarius, geb. 19. Sept. 1887 zu Kissingen.

3) Franziska Maria Anna Adelheid Karolina, geb. 9. März 1849, verm. 31. Mai 1869 zu Haidenburg mit Maximilian Frhrn von Soden-Fraunhofen, Kön. bayr. Km. und RRat.

4) Adelheid Emma Maria Valeria, geb. 28. April 1851.

6) Karl Maria Adam Felix Otto, geb. 14. Jan. 1856, Herr auf Weng und Kriesdorf in NBayern, EHr des souv. Malt.-O., Kön. bayr. Km., Fürstl. thurn- und taxisscher dirigierender GRat in Regensburg, verm. 17. Febr. 1890 zu Wien mit
Mathilde Gräfin von Voos zu Waldeck, geb. 15. Nov. 1867.
Söhne: (1) Albert Maria Karl Sigismund, geb. 9. Febr. 1892 zu Regensburg.
(2) Philipp Maria Albert Adam Simeon, geb. 11. Febr. 1894 zu Regensburg.
6) Mathilde Maria Eleonora Laura, geb. 17. Juni 1858, verm. 7. April 1883 zu Neu-Frauenhofen mit Robert Grafen von Deym. [Schloß Mariakirchen.]

Brüder.

1. † Georg Joseph Karl Maria (geb. 29. März 1771, † 22. Febr. 1844), Kön. bayr. Km., Gen.-Kommissar und Reg.-Präs., verm. . . . 1796 mit Henriette Freiin Teuffel von Birkensee (geb. . . . , † . . . 1839).
Söhne: 1) † Karl Albert Wilhelm (geb. im April 1798, † 20. Juli 1846), Kön. bayr. Km. und App.-Ger.-Rat, verm. . . . mit Maria Josepha von Kerstorf (geb. . . ., † 14. Febr. 1891 zu München).
Töchter: (1) Georgine Henriette Luise Marie, geb. 1. Sept. 1836, EO. des Kön. bayr. Theres.-O., verm. 22 Nov. 1859 mit Karl Grafen von Moy de Sons († 5. Nov. 1894 zu München), Kön. bayr. Km. und Oberstzeremonienmeister.
(2) Friederike Franziska Eugenie, geb. 9. April 1841, verm. 12. Juni 1862 mit Karl von Belli de Pino († 4. Mai 1869) auf Brünn bei Prien in OBayern.
2) † Philipp Wilhelm Ludwig auf Winbuch (geb. 18. Dez. 1799, † 21. April 1866), Kön. bayr. Km., Landrichter und Stadtkommissar in Donauwörth, verm. 1. Mai 1830 mit Franziska Gräfin von Drechsel auf Deuffstetten (geb. 5. April 1804, † 12. Aug. 1872 zu München).
Töchter: (1) † Henriette Rosina Klara Luise Helene (geb. 20. Okt. 1833, † 9. Mai 1897 zu München), verm. 30. Juni 1857 mit Heinrich Frhrn von Künsberg († 4. Aug. 1867), Kön. bayr. Kfkr und Bez.-Ger.-Rat.
(2) Friederike Sophie Dorothea, geb. 30. April 1838, Profeßschwester unter dem Namen „Maria-Salesia" im Kloster der Salesianerinnen in Beuerberg.
(3) Helene Karoline Maximiliane, geb. 20. Juli 1841, verm. 7. Mai 1866 mit Karl Albert Ritter von Ellenrieder, Kön. bayr. Rittm. a. D.
2. † Johann Christoph Anna Maria Franz Xaver (geb. 2. Dez. 1772, † . . . 1824), Herr auf Münchshofen, Wischenhofen und Rinnenthal, Kön. bayr. App.-Ger.-Präs., verm. I) . . . mit Maria Dorothea von Requilé (geb. . . . , † . . . 1800); II) 20. Juni 1802 mit Wilhelmine Freiin von Hertwich (geb. . . ., † . . . 1849).
Söhne: a) 1r Ehe: 1) † Karl Albert Maria (geb. 4. Juli 1796, † 29. April 1868), Kön. bayr. Km. und GRat, NRat der Krone Bayern auf Lebenszeit und Vorstand des Kgl. Geheimen Staats-

und Hausarchivs und des bayr. Nationalmuseums, verm. 1) . . . mit Anna Freiin Stromer von Reichenbach (geb. . . ., † . . . 1849); II) . . . mit Maria Feldhütten (geb. . . . zu . . ., † 6. März 1896 zu München).

Töchter 2r Ehe: (1) Marie, geb. 20. Okt. 1851, verm. 12. Febr. 1883 mit Franz von Schubaert, Kön. bayr. Major z. Disp. und Hofkavalier Sr. Maj. des Königs Otto von Bayern.

(2) Walpurge, geb 14. April 1863.

2) † Wilhelm Franz (geb. 26. Sept. 1800, † 7. Okt. 1834), Kön. bayr. Lt. im 2. Chev.-leg.-Rgt, verm. . . . mit Marie Luzzani (geb. . . ., † 30. Sept. 1894 zu München; war wiederverm. . . . mit Dr. med. Karl Stegmeyr [† 18. Jan. 1874], Kön. bayr. OStabsarzt a. D.).

Kinder: (1) Friederike Karolina Petronella, geb. 24. Mai 1833, verm. . . . mit Karl Rosenberg († . . .), Kön. bayr. Notar.

(2) Theodor Heinrich Wilhelm (Posthumus), geb. 31. Mai 1835, Ingenieur, Kön. bayr. Pl. a. D.

— b) 2r Ehe: 3) † Karl Kaspar Franz Joseph Emil (geb. 1. Aug. 1803, † 19. Okt. 1868), Herr auf Münchshofen, Kön. bayr. Km. und App.-Ger.-Rat a. D., verm. . . . mit

Wilhelmine Freiin von Hertwich, geb. . . . [Regensburg.]

Töchter: (1) Auguste Sophie Luise, geb. 3. Juli 1844.

(2) Wilhelmine Julie Emma, geb. 5. Okt. 1846, verm. 22. Okt. 1867 zu Münchshofen mit Jaromir Grafen von Almansperg († 6. Aug. 1870), Kön. bayr. OLt. im 11. Inf.-Rgt.

Arnim (a. d. H. Suckow), s. Jahrg. 1898, S. 10.

Asch, s. Jahrg. 1898, S. 10.

Aschauer von Achenrain und Lichtenthurn.

[Katholisch. — Oesterreich (Tirol). — Erbländ.-oesterr. Adel und Ritter mit dem Prädikat „von und zu Achenrain" d. d. Wien 18. Nov. 1675; eingetragen in die Tiroler Adelsmatrikel unter dem Namen „Aschauer von und zu Achenrain und Lichtenthurn" 26. Juli 1778; erbländ.-oesterr. Frhr mit den weiteren Prädikaten „und Windegg" (für die I. Linie) sowie „und Freundsheim" (für die II. Linie) d. d. Wien 28. Jan. 1794. — Beschreibung des Wappens im Jahrg. 1867, S. 541, und geschichtl Notiz im Jahrg. 1865, S 573; über die erloschene III. Linie s. Jahrg. 1867, S. 542.]

I. Linie.

† Karl Joseph Anton Freiherr Aschauer von und zu Achenrain, Lichtenthurn und Windegg (geb. . . . 1750, † 2. März 1822), verm. . . . mit Maria Anna von Franzin (geb. . . ., † . . .).

Söhne: 1. † Joseph (geb. . . ., † . . .), verm. 8. Jan. 1817 mit Josephe Gräfin von Trapp (geb. 5. Dez. 1788, † 17. Nov. 1869 zu Rattenberg in Tirol).

Sohn: † Anton (geb. . . . 1823, † 1. Febr. 1897 zu Kitzbichel), K. K. Bez.-Richter a. D., verm. . . . 1858 mit Therese Stuhlreiter (geb. . . ., † 4. Febr. 1882).

Tochter: Hedwig, geb. . . . 1860 zu Rattenberg in Tirol, verm. . . . 1894 zu Innsbruck mit Vincenz Schweigl, K. K. Landesger.-Rat.

2. † Karl (geb. . . ., † . . .), verm. . . . mit Therese von Berghofer (geb. . . ., † . . .).

Tochter: Anna, geb. . . . . 1810, vermählte Wölfl.

3. † Johann (geb. . . . 1772, † 6. Mai 1860), verm. . . . mit Josepha Maria Pfeiffer (geb. . . ., † . . .).

Sohn: Ignaz, geb. . . ., K. K. Postkontrolor zu Wien, verm. . . . mit

Cäcilia von Kovařik, geb. 6. März 1781, † 27. Okt. 1849.

4. † Franz (geb. . . . 1780, † 19. Jan. 1862), verm. . . . mit Karoline Schuler (geb. . . ., † . . .).

Kinder: 1) Joseph, geb. 30. Nov. 1828, K. K. Sektionschef a. D., verm. 5. Juni 1870 zu Rohow in Ungarn mit

Laura von Herber, geb. . . . 1847 zu Brünn.

2) Karoline, geb. . . ., verm. . . . mit Peter Orlański († . . . 1861), K. K. Olt.

3) Friederike, geb. 23. Juni 1832 zu Innsbruck, verm. 4. Aug. 1856 zu Bregenz mit Alois von Braitenberg zu Zenoberg, K. K. Finanzrat a. D. [Innsbruck.]

II. Linie.

† Leopold Freiherr Aschauer von und zu Achenrain, Lichtenthurn und Freundsheim (geb. 6. März 1781, † 27. Okt. 1849), K. K. Gubernial-Einreichungsprotokoll-Direktor, verm. 7. Sept. 1807 zu Vill mit Anna Edler von Tausch zu Glöckelsthurn (geb. 8. März 1787, † 2. Nov. 1858).

Söhne: 1. † Joseph (geb. 8. Febr. 1809 zu Innsbruck, † 8. Nov. 1874), K. K. Statthaltereirat 2c., verm. 28. Juni 1843 zu Trient mit Gertrude de Sluchа-Matteoni aus Caldonazzo (geb. 19. Juni 1812, † 1. Jan. 1892 zu Innsbruck).

Kinder: 1) Ottilie Maria Luigia, geb. 11. April 1844 zu Trient, verm. 18. Nov. 1868 mit Matteo Catoni, Gutsbesitzer in Trient.

2) † Ulrich Joseph Maria (geb. 4. Juli 1845 zu Trient, † 6. Aug. 1892 daſ.), K. K. Postamtskontrolleur, verm. 29. Sept. 1874 mit Therese verw Verathoner, geb. Kinsele, geb. 25. Sept. 1850 zu Bozen.

3) Walther Emilio Maria, geb. 16. Aug. 1847 zu Wiltau, verm. 29. April 1878 zu Innsbruck mit

Bertha von Vlachetta, geb. . . .

4) Maria Anna Amalia, geb. 24. Febr. 1849 zu Innsbruck, verm. 26. Nov. 1873 mit Karl Klarner, K. u. K. Oberstlt. im Inf.-Rgt Frhr von König Nr. 92.

5) Elvira Amalia Maria, geb. 13. Juni 1857 zu Innsbruck, verm. 17. Sept. 1884 daſ. mit Oskar Haemmerle, K. K. Bez.-Richter.

2. † Wenzel (geb. 25. Nov. 1813 zu Wilten, † 6. Dez. 1868), verm. . . . mit Maria Resch (geb. . . ., † . . .).
Kinder: 1) Wenzel, geb. 20. März 1846 zu Salzburg, K. K. Finanz-OInsp. in Linz, verm. 8. Juni 1876 zu Salzburg mit Elise Hutter, geb. 24. Febr. 1857 zu Vilsbofen in Bayern.
Sohn: Wenzel, geb. 24 Aug. 1878 zu Linz.
2) Marie, geb. 21. März 1848 zu Salzburg.
3) Ida, geb. 12. April 1850 zu Salzburg.
4) Hermann, geb. 26. Aug. 1852 zu Salzburg, verm. 4. Nov. 1886 zu Leoben mit Maria Chiesa, geb. . . .

3. † Hermann (geb. 27. April 1815 zu Wilton, † 16. Sept. 1876 zu Hall in Tirol), K. K. Hptm. a. D., verm. 6. Nov. 1855 mit Antonia Josepha (geb. 2. Okt. 1823, † 14. Dez. 1889 zu Innsbruck), des † Joseph David von Heufler, Ritters zu Rasen und Perdonegg, K. K. Kms und App.-Ger.-VPräsidenten, und der † Josepha geb. von Aschauer Freiin von Lichtenthurn von und zu Achenrain Tochter.
Kinder: 1) Maria Leopold Joseph August, geb. 11. Jan. 1857 zu Hall in Tirol, K. K. Statth.-Rat in Innsbruck.
2) Emma Karolina Maria, geb. 28. April 1863 zu Hall, Klosterfrau mit Namen Katharina von St. Dominici zu Lienz in Tirol.

4. † Anton Aloys Oswald Gebhard (geb. 13. März 1821, † 4. Juni 1895), K. K. Major der Ldw., verm. 27. Aug. 1857 zu Prag mit Eugenie Jung von Jungingsfeld (geb. 16. Mai 1826, † 11. Mai 1889 zu Innsbruck).
Kinder: 1) Anna Maria Regina Johanna, geb. 1. Jan. 1859 zu Eggenburg in NOesterr.
2) Eugenie Maria Gabriele Johanna, geb. 15. Aug. 1860 zu Linz, verm. 25. Aug. 1884 zu Innsbruck mit Gustav Frhrn Karwinsky von Karwin, K. u. K. Hptm. im 2. Rgt der Tiroler Kaiserjäger. [Wien.]
3) Maria Antonia Johanna, geb. 17. Sept. 1861 zu Wels in OOesterr.
4) Regina Emilie Maria Johanna, geb. 7. Okt. 1862 zu Wels in OOesterr.
5) Georg Eugen Joseph Johann, geb. 30. Juli 1865 zu Urfahr bei Linz, verm. 24. April 1895 zu Wien mit Therese Trost, geb. . . .

Bruder.

† Philipp (geb. 29. Sept. 1783, † 22. Febr 1845), K. K. Landrechts-Sekr., verm. . . . mit Anna von Raßel (geb. . . ., † . . .).
Tochter: Amalia, geb. . . .

Asche.

[Evangelisch. — Hamburg. — Hzgl. sachsen-cob.-goth. Adel und Freiherrenstand d. d. Gotha 21. Juni 1891. — Beschreibung des Wappens im Jahrg. 1893, S. 23.]

Karl Friedrich Gotthard Freiherr von Asche, geb. 7. Nov. 1841 zu

Braunschweig, Hzgl. sachsen-cob.-goth. GKommerz.-Rat, verm. 12. Febr. 1874 mit
Adele Karoline Köhncke, geb. 29. Dez. 1849 zu Altona.

Audický von Audk, s. Jahrg. 1898, S. 11.

Auffenberg.

[Katholisch. — Oesterreich. — Oesterr. Bestätigung der Berechtigung zur Führung des Freiherrentitels in der Eigenschaft eines ausländischen Adels laut Plakat d. d. Wien 9. April 1896. — W.: in Silber auf grünem Dreiberge ein natürlicher Auff (Uhu). Auf dem gekrönten Helme mit grünsilberner Decke wiederholt sich die Schildfigur.]

Alexander Erasmus wird nassauischerseits im Jahre 1783 als Freiherr bezeichnet. — Auf Grund einer grhzgl. badischen Bescheinigung d. d. Karlsruhe 1. Juni 1895, daß sich die Familie zur Zeit der Schließung des Rheinischen Bundes im öffentlichen ruhigen Besitz des freiherrlichen Adels befunden habe, wurde die oesterr. Bestätigung der Berechtigung zur Führung des Freiherrentitels als ausländischen Adel für den Freiherrn Alexander Emil Albert Joseph von Auffenberg und Descendenz durch Plakat des K. K. Ministeriums des Innern als oberster Adelsbehörde d. d. Wien 9. April 1896 erteilt.

Alexander Erasmus Freiherr von Auffenberg († 9. Nov. 1778) [erhielt 1747 vom Fürsten Carl zu Nassau-Saarbrücken den in demselben Jahre erheirateten, diesseits der Bach gelegenen Antell von Altdorf in Baden zu Lehen]), Herr auf Altdorf, verm. 17. Sept. 1747 mit Maria Franziska (geb. 1720, † 1790), des Philipp Frhrn von Reich und der Maria Barbara geb. von Olyzy Tochter.

† Joseph August Alexander Erasmus Freiherr von Auffenberg (geb. 5. April 1764, † 3. Juni 1820), Fürstl. Fürstenbergscher Hofkavalier und Hofmarschall, Grhzgl. bad. Khr, verm. I) 5. Febr. 1798 mit Eleonore (geb. 1769, † 1800), des Thaddäus Frhrn von Brandenstein und der Maria Anna geb. von Summerau und Prasberg Tochter; II) 29. Nov. 1809 mit Beata Maria Walburga (geb. 1782, † 1823), des Joseph Fidel Grafen von Thurn und Valsassina zu Blidegg und der Franziska Antonie geb. Freiin Pfürdt von Blumberg Tochter.

Kinder: a) 1r Ehe: 1. † Joseph (geb. 20. Aug. 1798, † 25. Dez. 1857 zu Freiburg i. Br.), Grhzgl. bad. Khr, Hofmarschall und Hoftheaterintendant (ist auch als Dichter dramatischer Bühnenwerke und durch seine Reise nach Spanien im Jahre 1831 bekannt, auf welcher er vor dem Stadtthore von Valencia von Räubern überfallen und durch 28 Dolchstiche schwer verwundet wurde).

2. † Karolina Antonia (geb. 26. Sept. 1799, † . . .).

— b) 2r Ehe: 3. † Alexander Karl Fidel Joſeph Anton (geb. 1. März 1812, † 7. Jan. 1848), verm. 15. April 1834 mit Emilie (geb. 9. Nov. 1811, † 19. Juli 1866), des Max Keller, Stadtrats in Freiburg i. Br., Tochter.

Kinder: 1) Alexander Emil Albert Joſeph, geb. 19. April 1835 zu Freiburg i. Br., Oberſtlt. a. D. [oeſterr. Anerkennung d. d. Wien 9. April 1896], verm. 10. Nov. 1868 zu Znaim mit Bertha (geb. 10. Nov. 1845 zu Brünn, † 14. Juli 1892 zu Wien), des Stephan Meangyia, K. K. Oberſt, und der Eveline geb. von Welzenſtein Tochter. [Wien.]

Kinder: (1) Alexander Stephan Emil, geb. 3. März 1870 zu Znaim, K. K. Forſtinſpektionsadjunkt und Lt. a. D. [Villach.]

(2) Bertha Maria Erneſtine, geb. 21. Okt. 1873 zu Znaim, StiftsD. des freiweltlich adeligen Albert-Karolinen-Stifts in Freiburg i. Br.

2) Erneſtine Marie, geb. 2. Febr. 1837 zu Freiburg i. Br., verm. 24. Aug. 1871 zu Freiburg i. Br. mit Louis Baron von Bourgknecht [Courtanay.]

4. † Albertina (Bertha) Maria Franziska (geb. 22. April 1814, † 1. Dez. 1840), verm. 14. April 1836 mit Guſtav Frhrn von Wittenbach († 16. Okt. 1885 zu Burgſtall), K. K. Km., Grhzgl. bad. Hptm.

Aufſeß, ſ. Jahrg. 1898, S. 12.

Auguſtin.

[Katholiſch. — Oeſterreich. — Oeſterr. Adel und Frhr d. d. Wien 16. April 1822. — Beſchreibung des Wappens im Jahrg. 1848, S. 14.]

† Vincenz Freiherr von Auguſtin (geb. 27. März 1780, † 6. März 1859), K. K. GMaj, FZM. und Gen.-Art.-Direktor, verm. I) 1. Febr. 1807 mit Thereſia Haller (geb. 11. Okt. 1783, † im Febr. 1840); II) 21. März 1842 mit Thereſia Rößler (geb. im Jan. 1813, † 17. April 1891).

Kinder: a) 1r Ehe: 1. Chriſtina, geb. 28. Aug. 1810, verm. 1. Febr. 1829 mit Johann de Brucq († 24. März 1865), K. K. Gen.-Major a. D. [Gmunden.]

2. Emilie, geb. 11. Aug. 1813, verm. 21. Juni 1838 mit Karl Joſeph Ferdinand Hervey von Kirchberg († 10. Mai 1881), K. K. Gen.-Major a. D. [Gmunden.]

3. † Theodor (geb. 19. Febr. 1819, † 18. Juli 1889 zu Melk), K. K. Major a. D., verm. 24. Aug. 1860 mit

Joſephine von Linger, geb. 29. Okt. 1832. [Wien.]

— b) 2r Ehe: 4. Auguſt, geb. 27. Juni 1843, K. u. K. Oberſt und Vorſtand des Art.-Zeugdepots in Wien, verm. 10. Febr. 1868 mit

Madeleine Bayer, geb. 14. Aug. 1847.

Kinder: 1) Auguſt, geb. 18. Febr. 1869, K. u. K. Hptm. im

Korps-Art.-Rgt Nr. 7 und Adjut. beim 7. Art.-Brig.-Kmdo, verm. 30. Okt. 1897 zu . . . mit

Iſabella Kury, geb. 29. April 1869 zu . . .

2) Kornelia, geb. 25. März 1870.

3) Valeria, geb. 4. März 1872, verm. 22. Nov. 1893 mit Anton Preyßl, K. u. K. Hptm. des Div.-Art.-Rgts Nr. 10.

4) † Thereſia (geb. 28. Jan. 1874, † 9. Juli 1896).

5) Giſela, geb. 26. Juli 1875, verm. 6 Juli 1897 mit Karl Kirchmayer, K. K. OLt. im Low.-Inf.-Rgt Nr. 4.

5. Kornelia, geb. 27. Mai 1845, verm. 6. Mai 1865 mit Franz Geyling, OInſp. der Kaiſer Ferdinand-Nordbahn und Direktor der Kremsthalbahn.

6. Emma, geb. 23. Okt. 1846, verm. 6. Febr. 1866 mit Karl Girowitz († 9. Aug. 1896), K. K. Oberſtlt. a. D. [Graz.]

Auguſtinetz.

[Katholiſch. — Oeſterreich. — Erbländ.-oeſterr Frhr d. d. Wien 23. Juli 1804. — Beſchreibung des Wappens und geſchichtl. Notiz im Jahrg. 1879, S. 17.]

† Franz Freiherr von Auguſtinetz (geb. . . ., † 14. Sept. 1860 zu Prag), Herr auf Unter-Tieſchau in Böhmen, K. K. Oberſtlt. a. D., verm. 1828 mit Johanna Pfanner (geb. . . ., † . . .).

Kinder: 1. Anton, geb. 22. April 1829 zu Sedlez in Böhmen, K. K. Major a. D., verm. 25. Jan. 1859 mit Amalia (geb. 10. Juli 1839, † 24. März 1881), des Joſeph Horváth von Szürnyeg und der Amalia geb. Chernel von Chernelház Tochter, Herrin auf Pionye. [Pionye bei Oedenburg.]

2. Karoline, geb. 19. Mai 1844 zu Joſephſtadt, verm. 5. Juli 1886 zu Linz mit Rudolf Frhrn Haller von Hallerſtein (luther.). [Linz.]

3. Erneſtine, geb. 4. Sept. 1845, verm. 24. Juni 1885 mit Johann von Waßmer (luther.), K. K. Oberſt a. D. [Linz.]

4. Marianne, geb. 11. Dez. 1846 zu Prag, verm. 8. Sept. 1872 zu Wien mit Olivier Frhrn von Beaulieu-Marconnay (reform.), K. u. K. Km. [Linz.]

Auguſz von Magura.

(Im Mannesſtamme erloſchen.)

[Katholiſch. — Ungarn. — Ungar. Adel 1638; oeſterr. Frhr d. d. Wien 6. April 1853; ungar. Baron 5. Okt. 1875. — Beſchreibung des Wappens und Näheres über die Standeserhebung im Jahrg. 1879, S. 18.]

† Anton Freiherr Auguſz von Magura (geb. 10. Febr. 1807, † 9. Sept. 1878), Statth.-VPräſ. im Königr. Ungarn, verm. 25. Mai 1843 mit

Klara Wilhelmine, geb. 9. Mai 1826, des Alexander Ritters von Schwab und der Anna geb. von Mack Tochter.

Töchter: 1. Anna, geb. 16. April 1848, Schweſter der chriſtlichen Liebe in Großwardein.

2. Hélène, geb. 15. Juli 1850, Schweſter der chriſtlichen Liebe in Fiume.
3. Klara, geb. 28. März 1857 (ſoll geſtorben ſein), verm. 12. Juni 1877 zu Budapeſt mit Philipp Grafen Sigray († 10. Sept. 1883), K. K. Km.

Autenried.

[Evangeliſch. — Preußen und Grhzgt. Heſſen. — Reichsadel d. d. Wien 17. Aug. 1781; Reichsfhr d. d. Wien 3. Jan. 1790. — Geſchichtl. Notiz im Jahrg. 1863, S. 17; über die ältere Genealogie ſ. Jahrg. 1854, S. 17; Beſchreibung des Wappens im Jahrg. 1855, S. 18.]

† Ludwig Friedrich Karl Reinhard Heinrich Auguſt Philipp Wilhelm Albrecht Freiherr von Autenried (geb. 12. Juli 1832 zu Vöhl im Grhzgt. Heſſen, † 18. April 1894 zu Wiesbaden), Kön. preuß. Rittm. a. D., verm. 23. Febr. 1863 mit

Helene Friederike, geb. 6. Okt. 1842 zu Hanau, des Eduard Roeſſler und der Lolo geb. von Müller Tochter. [Berlin.]

Kinder: 1. Felicitas Eliſabeth Friederike Luiſe, geb. 18. Jan. 1864 zu Haus Einſiedel bei Benrath. [Great Neck, Long Island, Amerika.]
2. Sylveſter Friedrich Eduard Joſeph Hubertus, geb. 1. Jan. 1866 zu Haus Einſiedel, Kön. preuß. Plt. im Inf.-Rgt Nr. 97, verm. 24. April 1892 mit Georga Freiin Löw von und zu Steinfurth (geb. 17. Jan. 1873, geſchieden).

   Kinder: 1) Harriet Helene Friederike Emilie Franziska, geb. 20. Febr. 1893 zu Gießen.
   2) Hilmar Ludwig Max Jobſt, geb. 9. März 1894 zu Gießen.
3. Klemens Karl Anton, geb. 23. Mai 1868 zu Haus Einſiedel, Aſſiſtent in Deli auf Sumatra, Kön. preuß. Lt. a. D.

Arter.

[Katholiſch. — Bayern. — Erbländ.-oeſterr. Adel 27. Aug. 1766; erbländ.-oeſterr. Ritter 1768; erbländ.-oeſterr. Fhr 14. Mai 1772 (von der Kaiſerin Maria Thereſia); immatrikuliert im Kgr. Bayern bei der Freiherrenklaſſe 28. Okt. 1814. — Beſchreibung des Wappens im Jahrg. 1864, S. 15.]

† Julius Johann Baptiſt Hugo Pelikan Freiherr von Arter (geb. 9. Juni 1818, † 16. März 1873), Kön. bayr. Oberſtlt. a. D., verm. 28. März 1854 mit

Wilhelmine Mathilde Magdalene, geb. . . . 1836, des † . . . Eßl, Kön. bayr. App.-Ger.-Rats, und der † Madlon geb. Freiin von Weinbach Tochter.

Kinder: 1. Karoline Maria, geb. 15. Jan. 1855.
2. Maria Karoline, geb. 2. Okt. 1856, verm. 15. Sept. 1879 mit Karl Kamerknecht, Kön. bayr. Bez.-Amtm. in Oberdorf.
3. Hans Maria, geb. 4. Juli 1862, Kön. bayr. Rjkr und Plt à la suite

des 1. Chev.-leg.-Rgts, persönl. Adjut. Sr. K. Hoh. des Herzogs Christoph in Bayern. [Schloß Biederstein bei München.]

4. Laura Maria, geb. 21. Aug. 1864, verm. 17. Mai 1887 mit Edwin von Rauscher, Kön. bayr. Major und Abt.-Kmdr im 2. Feldart.-Rgt Horn. [Nürnberg.]

5. Wilhelmine Maria, geb. 21. Aug. 1864, Zwillingsschwester der Vorigen, verm. 16. Aug. 1890 zu München mit Wolfram Frhrn Freyschlag zu Freyenstein, Kön. bayr. Kjkr und PLt. im 1. Feldart.-Rgt Prinz-Regent Luitpold.

Schwester.

† Therese Karolina (geb. . . . 181 ., † . . .), verm. 9. Juni 1812 mit Maximilian Karl August von Troll (†), Fürstl. thurn- und taxisschem OFörster.

Ayx.

[Katholisch. — Preußen. — Alter französischer Adel. — Preuß Anerkennung des Freiherrenstandes durch Min.-Reskript vom 12. Mai 1827 (für die Gebrüder Karl Heinrich Leopold Joseph Anton Maria, Maximilian Friedrich Joseph Franz Anton Maria, ehemals Kurköln. Khrn, und Karl Otto August Anton Joseph Maria Frhrn von Ayx). — Beschreibung des Wappens und geschichtl. Notiz im Jahrg. 1893, S. 26.]

† Franz Joseph Baron d'Ayx (geb. . . . 1737, † . . . 1811), Kurköln. Km. nud Oberstlt., verm. . . . 1765 mit Eva Henriette Ernestine Freiin von Lützerode (geb. . . . 1743, † 29. Aug. 1831 zu Bonn), ehemal. StiftsD. in Villich.

Söhne: 1. † Maximilian Friedrich Joseph Franz Anton Maria Freiherr von Ayx (geb. . . . 1768 zu Bonn, † 20. April 1830 zu Köln), Wirkl. Kpt. und Kurfürstl. Km., verm. . . . mit Louise von Bodmer (geb. . . ., † . . .).

Sohn: † Peter Joseph Theodor (geb. 5. Febr. 1805 zu Bonn, † 12. Sept. 1867 zu Oberwesel), Kön. preuß. PLt. a. D., verm. 27. Mai 1837 zu Thiel mit Anna Katharina von Galen (geb. 19. Okt. 1811 zu Thiel, † 2. Dez. 1861 zu Bonn).

Sohn: Karl Roland Joseph Franziskus, geb. 24. Nov. 1850 zu Schönsitz bei Niederdollendorf, verm. 26. Juli 1882 zu Berlin mit Maria Juana de la Cruz, geb. 24. Nov. 1855, des † Heinrich Friedrich Gustav Stahlknecht, Kön. preuß. Reg.-Assessors, Gen.-Direktors des Tunal bei Durango in Mexiko, und der † Maria del Carmen geb. de Palacio Tochter. [Düsseldorf.]

Tochter: Maria del Carmen Katharina Enriqueta Josepha Huberta Apollinaria, geb. 15. Juli 1885 zu Bedburg.

2. † Karl Otto August Anton Joseph Maria Freiherr von Ayx (geb. . . . . † . . .). (Dessen Descendenz bleibt einem spätern Jahrgang vorbehalten.)

Babo.

[Katholisch und evangelisch. — Baden und Oesterreich. — Adel, Reichsfhr und bayr. Frhr d. d. München 8. Sept. 1790 (vom Kurfürsten Karl Theodor von Pfalzbayern, als Reichsvikar). — Beschreibung des Wappens und geschichtl. Notiz im Jahrg. 1868, S. 17; ältere Genealogie im Jahrg. 1878, S. 22.]

† Lambert Joseph Leopold Freiherr von Babo (geb. 26. Okt. 1790 zu Mannheim, † 20. Juni 1862 zu Weinheim), Herr des (ehemal. von Sickingenschen) freiadeligen Hofgutes in Ladenburg, verm. I) 14. Nov. 1816 mit Karoline Ehrmann (geb. . . . 1794, † . . . 1820); II) 22. Juli 1822 mit Emilie Geib (geb. 20. Okt. 1804, † 2. April 1867).

Kinder: a) 1r Ehe: 1. Lambert Heinrich Klemens Anton, geb. 25. Nov. 1818 zu Ladenburg, Dr., Grhzgl bad. GRat und vormal. ordentl. Prof. der Chemie in der medizin. Fakult. der Albert Ludwigs-Universität Freiburg i. Br., verm. 6. Sept. 1847 daf. mit Elise Baumgärtner (geb. 19. Okt. 1822 zu Karlsruhe, † 26. April 1894). [Karlsruhe.]

Kinder: 1) Lambert Klemens Heinrich Wilhelm, geb. 30. Juli 1848 zu Freiburg i. Br., Grhzgl. bad. Rfkr. [Baden-Baden.]

2) Adolf Friedrich Heinrich, geb. 3. Juni 1850 zu Freiburg i. Br., Fabrikbesitzer und Ingenieur, Kön. preuß. Hptm. der Ldw.-Inf., verm. 21. Mai 1879 zu Bremen mit

Antonie Bechtel, geb. 16. Juni 1851 zu Bremen. [Neurod bei Ettlingen.]

Kinder: (1) Emma Elise Karoline, geb. 5. April 1880 zu Neurod.
(2) Lambert Heinrich Gustav, geb. 16. Jan. 1883 zu Eppenroth, Kön. preuß. Kadett zu Karlsruhe.

3) Marie Emilie Wilhelmine Karoline, geb. 9 März 1853 zu Freiburg i. Br., verm. 17. März 1874 mit Dr. jur., phil. et oec. publ. Gustav von Schönberg (luther.), ordentl. Prof. der Staatswissenschaften an der Universität Tübingen.

— b) 2r Ehe: 2. † Karl Valentin (geb. 1. Juni 1823, † 4. Sept. 1893), verm. 11. Okt. 1853 mit

Sophie Klein, geb. 23. März 1832 zu Weinheim. [Karlsruhe.]

Kinder: 1) Emilie, geb. 10. Okt. 1855, verm. 27. Mai 1876 mit Karl Setz, Grhzgl. bad. OBaurat bei der Gen.-Direktion der Staatseisenbahnen in Karlsruhe.

2) Hugo, geb. 22. April 1857, Dr., Grhzgl. bad. Kbr, GLeg.-Rat und Vorstand des Geh. Kabinetts, verm. 2. Aug 1884 mit

Irma Klein, geb. 26. Nov. 1861 zu Nagy-Kanizsa in Ungarn. [Karlsruhe.]

Kinder: (1) Lambert Karl Hugo, geb. 4. Mai 1885 zu Karlsruhe.
(2) Sophie Kunigunde Irma, geb. 15. Okt. 1888 zu Karlsruhe.
(3) Gerhard Emil Ferdinand, geb. 23 Juni 1892 zu Karlsruhe.

3) Ferdinand, geb. 20. Juni 1858, Ingenieur, verm. 17. Sept. 1885 mit

Elisabeth Föhlisch, geb. 25. April 1864. [Karlsruhe.]

Kinder: (1) Eleonore, geb. 29. Aug. 1886.
(2) Maria, geb. 5. April 1888.
(3) Elisabeth, geb. 23. Sept. 1891.
(4) Rudolf Karl Eduard, geb. 8. März 1894.

4) Ludwig, geb. 3. März 1860, Dr. med. und prakt. Arzt, verm. 9. Aug. 1888 mit
Anna Butterfack, geb. 9. Aug. 1867 zu Heilbronn. [Weinheim]
5) Karl Emil, geb. 6. Okt. 1862, Grhzgl. bad. Amtsrichter in Pforzheim, verm. 4. Nov. 1889 mit
Emma Reiß, geb. 5. März 1869.
Kinder: (1) Erika, geb. 20. Sept. 1891.
(2) Karl Ferdinand Lambert, geb. 5. Sept. 1892.

3. † Ferdinand Joseph (geb. 22. April 1825, † 16. Juni 1867 zu Seckenheim), Dr. phil., verm. 11. April 1849 zu Danzig mit Eveline Charlotte (geb. 12. Sept. 1824 zu Danzig; protest.; † 16. Juni 1872 zu Seckenheim), des Friedrich von Franzius auf Marienfelde ꝛc. und der Adele geb. Ritt Tochter.
Kinder: 1) Erika, geb. 24. Febr. 1851.
2) Elisabeth, geb. 29. März 1853.
3) Alexander, geb. 27. Mai 1854, Ingenieur, verm. 9. April 1891 mit
Ida Klara, geb. 19. Febr. 1869 zu Chicago (protest.), des Ernst von Ammon, Kaufmanns, und der Emilie geb. Runöhäuser Tochter. [New York.]
Tochter: Eveline Adele Emilie, geb. 25. Jan. 1892.
4) Arthur, geb. 12 April 1856, verm. 30. Okt. 1881 mit
Marie André, geb. . . . [Seattle, Amerika.]
Söhne: (1) Alexander Pierre, geb. . . . 1892 zu Seattle.
(2) . . . . ., geb. . . . 1896 zu Seattle.
5) Vinka, geb. 13. Aug. 1857, verm. im März 188. mit Ludwig Schröder. [Neuenheim bei Heidelberg.]
6) Agnes, geb. 8. Jan. 1859.
7) Malwine, geb. 3. Mai 1860.
8) Eveline, geb. 28. Dez. 1863.
9) Cäcilie, geb. 28. Juni 1865.

4. † August Wilhelm (geb. 28. Jan. 1827, † 16. Okt. 1894 zu Klosterneuburg), Direktor der önologischen und pomologischen Staatslehranstalt Klosterneuburg, verm. I) 27. März 1852 mit Auguste Bender (geb. 16. Sept. 1831 zu Weinheim; evangel.; † 18. Febr. 1871 zu Klosterneuburg); II) 7. Sept. 1875 zu Amorbach am Main mit
Elise Hartig, geb. 7. Febr. 1836 zu Amorbach. [Weidling bei Wien.]
Kinder 1r Ehe (evangel.): 1) Emilie, geb. 22. Febr. 1853 zu Karlsruhe, verm. . . . 1874 mit Edmund Mach, Direktor der pomologischen Lehranstalt in St. Michele in Tirol.
2) August, geb. 10. März 1854 zu Karlsruhe, Ingenieur, verm. 3. Mai 1881 zu Weidling mit
Thekla Emilie Josephine, geb. 29. Okt. 1861 zu Eltville im Rheingau (kath.), des † Dr. phil. Alfred Ritters von Vivenot, K. K. Leg.-Rats und Hptms der Ldw., und der Mathilde geb. Englerth Tochter.
Kinder (kath.): (1) August Alfred Rudolf, geb. 4. Febr. 1882 zu Klosterneuburg.
(2) Thekla Mathilde Auguste Emilie, geb. 20. März 1883 zu Klosterneuburg.

(3) Walther Hugo Edmund, geb. 27. Nov. 1884 zu Klosterneuburg.
(4) Egon Karl Hans, geb. 6. Febr. 1888 zu Klosterneuburg.
(5) Lothar Wilhelm Max, geb. 10. Juli 1893 zu Klosterneuburg.
(6) Margarete Gabriele Mathilde Elisabeth Marie, geb. 22. Dez. 1895 zu Klosterneuburg.

3) Karl, geb. 24. Juli 1858 zu Freiburg i. Br., verm. . . . 1890 zu Kapstadt mit
Helene Thieß, geb. . . . [Stellenbosch, Kap der Guten Hoffnung.]
Sohn: Walfried, geb. 26. Juli 1893 zu Stellenbosch.

4) Heinrich, geb. 19. Juni 1860 zu Klosterneuburg.

5) Max, geb. 21. Dez. 1862 zu Klosterneuburg.

Bach.

[Katholisch. — Oesterreich. — A. Oesterr. Adel und Frhr d. d. Wien 28. April 1854 (für Dr. jur. Alexander Bach, K. K. Min. des Innern); R. des Obigen Freiherrenstand samt Wappen ward mit A. Kais. Handschreiben d. d. Wien 26. Febr. 1884 auf seinen Bruder, den Hof- und Ger.-Advokaten Dr. jur. Heinrich Bach (s. unten) übertragen. — Beschreibung des Wappens und geschichtl. Notiz im Jahrg. 1861, S. 7.]

Heinrich Freiherr von Bach, geb. 11. Mai 1835 zu Wien, Herr auf Schöngrabern in NOesterr, Dr. jur., vormal. Hof- und Ger.-Advokat, verm. 29. Mai 1860 mit
Marie Theresia Kolisko, geb. 8. Sept. 1837.

Kinder: 1. Paula Anna Josepha Augusta, geb. 5. Dez. 1862 zu Wien, verm. 25. April 1889 zu Wien mit Dr. Ernst Demelius, außerordentl. Prof. an der Universität Innsbruck.

2. Robert Bonaventura Michael Wenzel, geb. 20. März 1864 zu Wien, Herr auf Leesdorf in NOesterr., Dr. jur., K. u. K. Hof- und Min.-Sekr. im Ministerium des K. u. K. Hauses und des Außern und Lt. in der Evidenz des 4. Ldw.-Ul.-Rgts, verm. 15. Febr. 1890 zu Wien mit
Eleonore Josepha Maria Auguste Theresia, geb. 21. April 1869 zu Salzburg, des Dr. Otto Bach, Domkapellmeisters, und der † Theresia geb. Janda Tochter.
Töchter: 1) Theresia Marietta Alexandra Katharina, geb. 20. Juli 1891 zu Ober-St. Veit bei Wien.
2) Katharina, geb. 14. Aug. 1892 zu Hinterbrühl.
3) Marie Emilie, geb. 11. März 1896 zu Wien

3. Helene Anna Marie Josepha, geb. 8. Jan. 1866 zu Wien, verm. 22. Juni 1886 daf. mit Ludwig Frhrn von Kriegs-Au († 11. April 1890).

4. Ernst Wolfgang Alexander, geb. 4. Mai 1873 zu Wien, K. K. Statth.-Konz.-Prakt. und Lt. der Ref. des Drag.-Rgts Graf Paar Nr. 2, verm. 6. März 1897 zu Wien mit
Marie Henriette Barbara, geb. 30. Juni 1873 zu Kreuzen in OOesterr.,

des Dr. Ferdinand Krischke, Kommunal- und Badearztes, und der Henriette geb. Cuny de Pierron Tochter.

Sohn: Alexander Ernst Wolfgang Ferdinand Heinrich, geb. 18. Dez. 1897 zu Vöslau.

Bachoff von Echt.

[Protestantisch. — Sachsen-Altenburg. — Wappenbrief d. d. Regensburg 24. März 1582 (von Kaiser Karl V.); Reichsadel mit dem Prädikat „von Echt" d. d. Linz 1. Sept. 1683; Reichsfrhr d. d. Wien 12. Okt. 1691. — Beschreibung des Wappens und ältere Genealogie im Jahrg. 1895, S. 29. — Vgl. „Geschichte der Familie Bachoven von Echt", Wien 1888.]

† Adolf Ernst Freiherr Bachoff von Echt (geb. 14. Nov. 1810, † 28. Febr. 1876 zu Dobitschen), Herr auf Dobitschen und Zschöppertitz, Hzgl. sachsen-altenburg. Kbr, verm. 18. Okt. 1836 mit Julie Kobe von Koppenfels (geb. 30. April 1818, † 2. Dez. 1892 zu Ober-Lößnitz).

Kinder: 1. Erneſtine Wilhelmine Henriette Gertrud, geb. 1. April 1838 zu Dobitschen. [Dresden.]

2. Anna Katharina, geb. 23. März 1840 zu Dobitschen, verm. 6. April 1869 das. mit Rudolf Erasmus von Minckwitz, Kön. preuß. Gen. der Inf. z. Disp. [Dresden.]

3. Ulrich Thomas, geb. 28. März 1842 zu Dobitschen, Herr auf Dobitschen, Hzgl. sachsen-altenburg. Kbr, Kön. sächs. Major a. D., verm. 22. Mai 1877 zu Altenburg mit

Marie Elisabeth, geb. 9. März 1858, des Emil von Lindenau, Kön. württemb. Leg.-Rats, und der Anna geb. Freiin von Stein zu Kochberg Tochter. [Dobitschen.]

Tochter: Anna Erika, geb. 6. Mai 1878 zu Dobitschen, verm. 4. Mai 1897 das. mit Curt Werner von Watzdorf, Kön. sächs. Plt. im 2. Königin-Hus.-Rgt Nr. 19.

Badenfeld, s. Czeike von Badenfeld.

Baillou.

[Katholisch. — Oesterreich. — Französisch-flandr. Uradel; Reichsfrhr d. d. Wien 9. April 1766; Inkolat in Böhmen, Mähren und Schlesien 2. Dez. 1782. — Beschreibung des Wappens im Jahrg. 1855, S. 18; geschichtl. Übersicht im Jahrg. 1854, S. 17.]

† Johann Ludwig Balthasar Freiherr von Baillou (geb. 28. Aug. 1731 zu Parma, † 23. Febr. 1802), Herr auf Hustopetsch, K. K. Rat und erbl. Direktor der Hof-Naturalienkabinette, verm. 14. Mai 1771 mit Anna Freiin von Neffzern (geb. 14. Mai 1743, † 27. Aug. 1806).

Söhne: 1. † Ludwig (geb. 18. Juli 1772, † 3. Juli 1820), K. K.

Kreishptm., verm. 12. Jan. 1802 mit Katharina von Wegeritzhofen (geb. 1[illegible]. Juni 1775, † 6. Okt. 1836).

Sohn: † Rudolf (geb. 21. Nov. 1807, † 4. Nov. 1845), verm. 22. Okt. 1832 mit Julie von Riesewetter (geb. 9. Febr. 1812, † 16. Sept. 1881).

Söhne: (1) Julius, geb. 23. Dez. 1834, K. K. Statthaltereirat und Bez.-Hptm. in Römerstadt in Mähren, verm. 25. Nov. 1862 mit Therese Böhm, geb. 10. Okt. 1841.

Kinder: a) Isabella, geb. 8. Sept. 1863.
b) Gisela, geb. 6. Mai 1865.
c) Rudolf, geb. 10. Sept. 1868, K. K. Statth.-Konz.-Prakt. in Trebitsch.

(2) Rudolf, geb. 13. März 1836, K. K. Hptm. a. D., verm. 18. Juli 1865 mit Marie Freiin von Baillou, geb. 30. Jan. 1842 (s. unten). [Mähr.-Weißkirchen.]

Kinder: a) Maximilian, geb. 20. April 1866 zu Wien, K. u. K. Rittm. im Ul.-Rgt Nr. 13, verm. 21. Aug. 1895 zu Steinbach am Attersee mit Marie Freiin von Sommaruga, geb. 21. Aug. 1870.
b) Friedrich, geb. 2. Juni 1868 zu Wien, K. u. K. OLt. im Drag.-Rgt Ehz. Albrecht Nr. 9, bei der Kav.-Kadettenschule in Mähr.-Weißkirchen.
c) Marie, geb. 8. Sept. 1870 zu Hustopetsch.
d) Franz Joseph, geb. 19. Jan. 1873 zu Wien, K. K. Statth.-Konzipist, verm. 2. Juni 1896 zu Innsbruck mit Madeleine Fraçquita Maria Irene Livia Athenais, geb. 26. Juli 1874 zu Gaibach bei Würzburg (kath.), des Victor Duca di Bojano und der Marie geb. Gräfin von Schönborn-Wiesentheid Tochter. [Wall.-Meseritsch.]

Tochter: Margarete Marie, geb. 3. März 1897 zu Königsfeld bei Brünn.

2. † Joseph Johann (geb. 27. Okt. 1775 zu Wien, † 13. Juli 1842), Herr auf Hustopetsch, verm. 22. Febr. 1802 mit Maria Antonia Gräfin von Sobeck und Kornitz (geb. 9. Jan. 1785, † 23. Dez. 1829), StkrD.

Söhne: 1) † Joseph (geb. 13. Febr. 1806, † 17. Juni 1884), K. K. Rittm. a. D., verm. 3. Nov. 1836 mit Natalie Freiin Weyler von Blankenstern (geb. 23. Juli 1812, † 29. Okt. 1866).

Kinder: (1) † Alfred (geb. 11. März 1839, † 8. Juni 1898 zu Wien), Herr auf Hustopetsch ꝛc. im Kr. Neutitschein in Mähren, K. K. Linienschiffs-Fähnrich a. D., verm. 10. Aug. 1868 zu Heiligenstadt bei Wien mit Amélie Marie, geb. 28. Nov. 1849 zu Konstantinopel, des † Johann Wilhelm Czerney, Großindustriellen, Tochter. [Schloß Hustopetsch und Wien.]

Kinder: a) Violetta Marie, geb. 17. Juni 1869 zu Hustopetsch, verm. 26. Mai 1891 das. mit Heinrich von Risch, K. u. K. Rittm. im Drag.-Rgt Kaiser Franz Nr. 1.
b) Otto Jean Julius, geb. 30. Jan. 1874 zu Hustopetsch.
c) Hermann Jean Paul, geb. 26. Sept. 1878 zu Hustopetsch.

(2) Marie, geb. 30. Jan. 1842, verm. 18. Juli 1865 mit Rudolf Frhrn von Baillou, K. K. Hptm. a. D. (s. oben).

2) † Karl (geb. 13. Aug. 1810, † 28. Mai 1849), K. K. Rittm. im 3. Kür.-Rgt, verm. 12. Febr. 1838 mit

Aloysia Freiin Fiáth von Görményes und Karánsebes, geb. 8. Sept. 1814; wiederverm. 26. Febr. 1853 mit ihrem Schwager Johann Frhrn von Baillou († 3. Febr. 1892; s. unten).

Kinder: (1) Franziska, geb. 4. Okt. 1841.

(2) Joseph, geb. 20. Nov. 1846, Kön. ungar. Oberstlt. im Kaschauer Ldw.-Hus.-Rgt Nr. 5, verm. 24. Nov. 1868 mit Hermine Freiin Zois von Edelstein (geb. . . . zu Schloß Egg bei Laibach, † 30. Jan. 1885).

Söhne: a) Hermann, geb. . . .

b) Hugo, geb. . . .

c) Leo, geb. . . .

3) † Wilhelm (geb. 23. Febr. 1815, † 11. Juli 1889), K. K. FML. a. D., verm. I) 10. Dez. 1842 mit Gisela Gräfin Hadik von Futak (geb. 22. Jan. 1825, geschieden im Jan. 1850, † 6. Jan. 1890 zu Wien; war wiederverm. 3. Juli 1850 zu Würzburg mit Rudolf Grafen von Stadion-Warthausen und Thannhausen); II) . . . mit

Karoline Frantich, geb. 30. Dez. 1852.

Söhne: a) 1r Ehe: (1) Hugo, geb. 1. März 1845, K. K. Hptm. im böhm. Ldw.-Bat. Bischofteinitz Nr. 50, verm. 11. Febr. 1873 zu Brünn mit

Anna Zaborz, geb. . . . .

— b) 2r Ehe: (2) Alfons, geb. 16. Jan. 1873, K. u. K. OLt. im Ul.-Rgt Nr. 13.

(3) Aurel, geb. 16. Okt. 1875, K. u. K. Lt. im Inf.-Rgt Frhr Teuchert-Kauffmann Nr. 88.

4) † Johann (geb. 28. Juni 1819, † 3. Febr. 1892 zu Veszprém), K. K. Oberst a. D., verm. 26. Febr. 1853 mit seines Bruders Karl (s. oben) Witwe

Aloysia geb. Freiin Fiáth von Görményes und Karánsebes, geb. 8. Sept. 1814.

Balbi.

(Im Mannesstamme erloschen.)

[Katholisch. — Oesterreich. — Beim Schluß des Großen Rates dem Patrizíat von Venedig 1298 einverleibt und in das Goldene Buch daselbst eingetragen; oesterr. Adelsanerkennung 30. Nov. 1817; oesterr. Frhr d. d. Wien 1. Jan. 1824. — Beschreibung des Wappens, geschichtl. Notiz und ältere Genealogie im Jahrg. 1876, S. 21.]

(S. Jahrg. 1897, S. 32; neuere Nachrichten über den Personalbestand fehlen.)

Bálintitt von Tövis.

[Katholisch. — Ungarn (Siebenbürgen). — Siebenbürg. Frhr mit dem Prädikat „de Tövis“ d. d. Wien 2. April 1742 (von der Kaiserin Maria Theresia). — Näheres über die Standeserhebungen im Jahrg. 1881, S. 18.]

Joseph Georg Andreas Freiherr Bálintitt von Tövis, geb. 7. Juni 1851, K. u. K. Km., verm. 11. Nov. 1878 zu Klausenburg mit
Georgine Gräfin Béldi von Uzon, geb. 24. Aug. 1859. [Schloß Nagy-Ernye bei Maros-Vasárhely in Siebenbürgen]

Kinder: 1. Georg Joseph Karl, geb. 16. Sept. 1879 zu Nagy-Ernye, Zögling der K. K. Theresianischen Akademie in Wien.
2. Karl Borromäus Stephan, geb. 2. Juni 1883 zu Nagy-Ernye.
3. Martha Maria Juliana Adelberta, geb. 11. Aug. 1884 zu Nagy-Ernye.
4. Maria Magdalena, geb. 8. Nov. 1888 zu Nagy-Ernye.

Baltin.

[Katholisch. — Oesterreich. — Altadeliges niederländ. Geschlecht; oesterr Frhr 7. Dez. 1859 (Diplom d. d. Wien 5. Jan. 1860; für Karl Anton Joseph von Baltin, s. unten). — Beschreibung des Wappens im Jahrg. 1863, S. 21; geschichtl. Notiz im Jahrg. 1863, S. 22, Berichtigung dazu im Jahrg. 1893, S. 32, Stammreihe im Jahrg. 1895, S. 33.]

† Karl Anton Joseph Freiherr von Baltin (geb. 24. Nov. 1804 zu Feldkirch, † 5. Okt 1873 zu Wien), K. K. FZM., verm. 28. Mai 1832 zu Mailand mit Giuseppina Marguerita (geb. 10. März 1810 zu Mailand, † 27. Dez. 1896 zu Triest), des Friedrich Rajnoldi und der Maria geb. Gusberti Tochter.

Kinder: 1. Maria Emilia Josepha, geb. 23. Juli 1834 zu Mailand, verm. 15. Jan. 1851 mit Joseph von Lossonczy († 2. Juni 1852), K. K. Oberstlt. a. D. [Miscolcz.]
2. Joseph Karl Maria, geb. 7. März 1842 zu Este, K. K. Hptm. a. D., verm. 8. April 1872 zu Wien mit
Maria Magdalena Haßlinger, geb. 13. Aug. 1840 zu Wien. [Triest.]
Neffe: Freiherr von Pflanzer-Baltin, s. dort.
3. Augusta Ferdinandina, geb. 24. Mai 1846 zu Ferrara, verm. 18. Nov. 1863 mit Theodor Frhrn von Natorp († 19. Nov. 1888 zu Budapest), Kön. ungar. Finanzrat.

Bamberg.

[Katholisch. — Oesterreich. — Oesterr. Adel und Frhr d. d. Wien 8. Juli 1854. — Beschreibung des Wappens und Näheres über die Standeserhebung im Jahrg. 1897, S. 33.]

† Joseph Freiherr von Bamberg (geb. 24. Febr. 1801 zu Lichtenwalde in Steiermark, † 9. Nov. 1870 zu Wien), K. K. WGRat und

1867116

FML. a. D., Inh. des Inf.-Rgts Nr. 13, verm. 25. April 1854 zu Klosterneuburg mit Anna Freiin von Eminger (geb. 2. Mai 1833 zu Lemberg, † 19. Sept. 1894 daſ.).

Kinder: 1. Joſeph Johann Nikolaus, geb. 27. Dez. 1855 zu Wien, K. u. K. Rittm. im Drag.-Rgt Fürſt von Liechtenſtein Nr. 10. [Tarnopol.]

2. Karl Michael, geb. 26. April 1857 zu Wien, K. K. Bez.-Hptm. und Referent der Statthalterei in Brünn.

3. Anna Marie, geb. 16. Febr. 1859 zu Wien, verm. 29. Sept. 1883 daſ. mit Dr. phil. Johann Ritter von Bolozs-Antoniewicz, Herrn auf Skomorochy c. p. in Galizien. [Skomorochy und Lemberg.]

Banhans.

[Katholiſch. — Oeſterreich. — Oeſterr. Adel und Frhr d. d. Wien 2. Dez. 1886. — Beſchreibung des Wappens und geſchichtl. Notiz im Jahrg. 1893, S. 33.]

Anton Freiherr von Banhans, geb. 8. Nov. 1825 zu Michelob in Böhmen, Dr. jur., K. u. K. WGRat, Min. a. D., Präſ. der Donau-Dampfſchiffahrts-Geſellſchaft und des oeſterr. Reichs-Forſtvereins, Kurator des K. K. oeſterr. Handelsmuſeums, Ehrenbürger vieler Städte und Gemeinden, verm. . . . 18.. mit

. . . . . [Wien.]

Söhne: 1. Ernſt Anton, geb. . . . 18.., K. K. Poſtkommiſſär. [Wien.]

2. Karl, geb. . . . 18.., Dr. jur., K. K. Sektionsrat im Eiſenbahnminiſterium.

Baratta (Dragono).

[Katholiſch und reformiert. — Oeſterreich (Mähren) und Ungarn. — Erbländ.-oeſterr. Adel und Ritter d. d. Wien 11. Dez. 1786; böhm. Inkolat 8. Dez. 1841; oeſterr. Frhr 17. April (Diplom d. d. Wien 31. Mai) 1873. — Beſchreibung des Wappens und geſchichtl. Notiz im Jahrg. 1875, S. 15.]

† Karl Freiherr von Baratta (Dragono) (geb. 12. Aug. 1801 zu Budiſchau, † 11. Juni 1880), Herr der Herrſchaft Budiſchau c. p., ſowie auf Poltár mit Soós-Lebotta, verm. 12. Okt. 1828 mit

Johanna Gräfin von Pötting und Perſing, geb. 10. Okt. 1809. [Schloß Budiſchau.]

Kinder: 1. Aloys, geb. 2 Okt. 1829 zu Budiſchau (reform. ſeit 1879), Herr auf Poltar mit Soós-Lebotta und Zelene in Ungarn, verm. I) 8. Nov. 1864 zu Kosmanos mit Aloyſia Gräfin von Mirbach (geb. 10. Juni 1842, geſchieden 3. Mai 1878, † 12. Mai 1891); II) 24. Nov. 1879 mit

Irma Dorſan, geb. 21. Mai 1858, Mitbeſitzerin des Gutes Zelene. [Poltár im Neograder Komitat.]

Kinder: a) 1r Ehe: 1) Richard Karl, geb. 7. März 1867 zu Poltár, Herr der Herrſchaft Budiſchau mit Taſſau und Unterbermanitz in Mähren, Dr. jur., K. u. K. Lt. der Reſ. des Drag.-Rgts Albrecht

Pr. von Preußen Nr. 6, verm. 22. Jan. 1895 zu Schloß Wald bei St. Pölten mit
Karoline Gräfin von Haugwitz, geb. 16. Okt. 1872. [Budischau.]
Kinder: (1) Eugenie Karoline, geb. 22. Okt. 1895 zu Budischau. (2) Karl Richard, geb. 8. Jan. 1897 zu Budischau.
2) Margitta, geb. 30. Okt. 1875 zu Poltár.
— b) 2r Ehe: 3) Norbert Erich Allan, geb. 29. Juni 1882.
2. Hermine, geb. 25. Nov. 1848 zu Budischau, verm. 27. Sept. 1870 mit Heinrich Ritter von Holle. [Graz.]

Barco.

[Katholisch. — Oesterreich. — Erbländ.-oesterr. Frhr 10. Jan. 1795. — Beschreibung des Wappens im Jahrg. 1857, S. 17, und geschichtl. Übersicht im Jahrg. 1865, S. 20.]

† Felix Freiherr von Barco (geb. . . ., † 20. Okt. 1829), K. K. Oberstlt., verm. . . . mit . . . (geb. . . . ., † . . .).
Kinder: 1. † Eduard (geb. 30. Aug. 1803 zu Lemberg, † 21. März 1872 zu Wien), K. K. Major a. D., verm. 1. Sept. 1832 zu Kaschau mit Maria Josepha Juliana (geb. 10. Sept. 1810 zu Kaschau, † 22 Mai 1866), des † Dr. med. Friedrich Schulßky alias Lipniczki und der † Aloysia geb. Szening Tochter.
Kinder: 1) Eduard, geb. 19. Juli 1834 zu Großwardein, Kön. ungar. Hptm. der Löw.-Inf. und OIngenieur des Krassóer Komitats, verm. 24. Aug. 1865 mit Elisabeth (geb. . . . 1844, † 16. Juni 1878), des Christoph von Kengyelatz, Gutsbesitzers im Banat, Tochter.
2) Gabriela Maria, geb. 4. Dez. 1842 zu Lemberg, verm. 24. Febr. 1862 zu Budapest mit Albert Emanuel Edmund von Graffenried († 13. Aug. 1881), schweiz.-eidgen. Hptm. der Bernischen Guiden.
2. Mathilde Theresia Leopoldine, geb. 27. Dez. 1805 zu Lemberg, verm. I) 11. Febr. 1823 zu St. Pölten mit Moritz Frhrn Mack von Leiberich († 28. Febr. 1851), K. K. Major a. D.; II) . . . 1853 in England mit George Waterson. [Dublin in Irland.]
3. Emilie Antonia Johanna, geb. 25. Jan. 1810 zu Lemberg, verm. 8. Febr. 1840 das. mit Ferdinand Glaninger, K. K. Oberst a. D. [Wien.]

Barnekow, s. Jahrg. 1898, S. 16.

Bartenstein.

(Im Mannesstamme erloschen.)

[Katholisch. — Oesterreich. — Bestätigung des alten Reichsadels 20. Febr. 1620 (?); Reichsritter d. d. Wien 11. Okt. 1719; Reichsfrhr d. d. Wien 8. Febr. 1733;

alter Ritterstand mit dem Inkolat für Böhmen, Mähren und Schlesien d. d. Wien 9. April 1735; aufgenommen unter die breisgauische Reichsritterschaft 1737; oberoesterr. Herrenstand 21. Juni 1743; alter Herrenstand in Böhmen, Mähren und Schlesien d. d. Wien 27. Febr. 1744 (von der Kaiserin Maria Theresia); Indigenat in Siebenbürgen 2. Mai 1753; niederoesterr. Herrenstand 5. Juni 1753; oberoesterr. Herrenstand 21. Juni 1753; Inkolat in Kärnten 18. April 1754 (sämtlich für Johann Christoph). — Beschreibung des Wappens und geschichtl. Übersicht im Jahrg. 1849, S. 20.]

† Joseph Philipp Christoph Freiherr von Bartenstein (geb. 25. Jan. 1726, † 9. Nov. 1804), Herr auf Hennersdorf und Ebreichsdorf, K. K. GRat und Reichshofrats-VPräs., verm. 6. Okt. 1764 mit Antonia Freiin von Buol (geb. . . ., † 15. Nov. 1773).

Söhne: 1. † Emanuel (geb. 25. Dez. 1769, † 18. Febr. 1838), Herr auf Hennersdorf ꝛc., gewes. K. K. Landrat in Brünn, verm. 3. Sept. 1798 mit Elisabeth Freiin Roden von Hirzenau (geb. 29. Jan. 1776, † 9. Juni 1844).

Sohn: † Joseph (geb. 11. Juni 1801, † 9. Okt. 1866), Herr der vormal. Lehensherrschaft Hennersdorf mit den Gütern Johannsthal, Batzdorff, Seitendorf und Matzdorf im Kr. Troppau, sowie auf Deutsch-Knönitz im Kr. Znaim, K. K. Km., erzbischöfl. Olmützer Lehensrat und Lehenrechtsbesitzer, verm. 4. Okt. 1826 mit seiner Kousine Marie Freiin von Bartenstein (geb. 16. März 1802, † 15. Dez. 1860).

Töchter: (1) Josephine, geb. 6. April 1831, StkrD., verm. I) 17. Febr. 1855 mit Karl Frhrn Skrbensky zu Hřstie († 24. Juni 1866), K. K. Km. und Major im Ul.-Rgt Franz II. König beider Sizilien Nr. 12; II) 9. Jan. 1873 mit Hermann Frhrn Sedlnitzky-Odrowons von Choltič († 1. Dez. 1892 zu Troppau), K. K. OLandesger.-Rat. [Troppau in Oesterr.-Schlesien.]

(2) Johanna, geb. 24. Dez. 1839, verm. 8. Jan. 1868 mit Rudolf Frhrn Schluga von Rastenfeld († 5. Mai 1896 zu Wien). [Wien.]

2. † Johann Nepomuk (geb. 29. Mai 1771, † 13. Juni 1843), K. K. Reg.-Rat und Stadthptm. von Wien, verm. 7 Mai 1801 mit Maria Anna Franziska (geb. 4. Okt. 1774, † 10. Juli 1842), des Franz Georg Ritters von Keeß und der Ernestine geb. von Albrechtsburg Tochter.

Tochter: Karoline, geb. 4. Mai 1814, FD. des K. K. adelig-weltlichen Damenstifts „Maria Schul" in Brünn. [Troppau.]

Barth zu Harmating.

[Katholisch. — Bayern. — Altes Münchener Patriziergeschlecht; Wappenbesserung d. d. Eßlingen 18. Jan. 1525 (durch Kaiser Karl V.); Reichsadel mit Wappenbestätigung d. d. Prag 17. Sept. 1585 und d. d. Prag 3. Dez. 1587 (durch Kaiser Rudolf II.); Edelmannsfreiheit und niedere Gerichtsbarkeit 24. Dez. 1609 (vom Kurfürsten Max I. von Bayern); eingetragen in die Tiroler Adelsmatrikel 1678; bayr. Anerkennung des Freiherrenstandes 29. Juni (immatrikuliert 1. Juli)

1861. — Beschreibung des Wappens und geschichtl. Übersicht im Jahrg. 1863, S. 29.]

† Johann Nepomuk Pius Melchior Freiherr von Barth zu Harmating (geb. 4. Febr. 1787, † 8. Juni 1865), Kön. bayr. App.-Ger.-Rat a. D., verm. 27. Sept. 1812 mit Maria Theresia von Gumppenberg (geb. 23. April 1794, † 25. Okt. 1839) auf Furasburg.

Kinder: 1. † Ferdinand Kaspar Johann Nepomuk (geb. 25. Okt. 1813, † 19. März 1889 zu Berchtesgaden), verm. 26. Okt. 1845 mit Therese von Sigriz (geb. 30. März 1813, † 25. März 1876).

Kinder: 1) Hermann Johann Nepomuk, geb. 28. Febr. 1847. (Soll 1862 zu Manilla gestorben sein.)

2) † Franz Xaver (geb. 10. Mai 1848, † 7. Jan. 1886), Kön. bayr. Hptm. und Komp.-Chef im 1. Fußart.-Rgt, verm. 22. Okt. 1878 mit

Anna, geb. 17. Jan. 1857, des Christian Schonger, Kön. bayr. Stadtrichters, Tochter.

Tochter: Hedwig Anna Maria, geb. 16. Okt. 1884.

3) Therese Maximiliane Maria, geb. 2. Juli 1849, verm. 21. Nov. 1874 mit Max von Hirschberger, Herrn auf Ast in OBayern.

4) Elvira Ignatia, geb. 21. Aug. 1854.

2. Anton Melchior Karl Ignaz, geb. 25. Nov. 1815, Herr des Stammgutes Harmating in OBayern, Kön. bayr. Km., Senior der Familie, verm. 20. Aug. 1844 mit Flora Freiin von Krauß (geb. 5. Aug. 1822, † 3. Dez. 1897 zu München). [München.]

Söhne: 1) Hugo Heinrich Balthasar, geb. 13. Juli 1849, Kön. bayr. Oberst und Kmdr des 11. Inf.-Rgts, verm. 25. Mai 1881 mit

Wilhelmine Freiin von Krauß, geb. 2. Okt. 1857.

2) Ernst Franz Kaspar, geb. 13. Juli 1849, Zwillingsbruder des Vorigen, Kön. bayr. Oberstlt. und Chef des Generalstabs des II. AKorps, verm 20. April 1887 zu München mit

Gabriele Gräfin Verri della Bosia, geb. 30. Mai 1862.

Kinder: (1) † Hermann Anton Kaspar (geb. 14. April 1888, † 16. Mai 1898 zu Würzburg).

(2) Karl Max Melchior, geb. 26. Jan. 1890.

(3) Asklania Flora Maria Gabriele, geb. 29. Dez. 1890.

3. Ignaz Johann Nepomuk Balthasar, geb. 6. Sept. 1817, Kön. bayr. Km. und OAmtsrichter a. D., verm. 18. Aug. 1856 mit Mathilde Weißhaupt (geb. 14 Juli 1834, † 21. Okt. 1879), des ... von Weißhaupt, Kön. bayr. OBergrats, Tochter. [Berchtesgaden.]

Töchter: 1) Therese Maria, geb. 24. Sept. 1857.

2) Agnes Maria, geb. 4. Okt. 1858.

3) Irene Maria Flora, geb. 17. Mai 1866.

4. † Anna Maria Therese (geb. 6. Dez. 1818, † 12. Aug. 1896), verm. 18. Juni 1838 mit Maximilian Grafen Rambaldi († 16. März 1893), Kön. bayr. Kfte und Hptm. a. D.

5. † Karoline Maria (geb. 2. Febr. 1820 zu Furasburg, † 14. Okt. 1896), verm. 25. Okt. 1837 mit Anton von Schab († 29. Mai 1871), Kön. bayr. OAufschlagsamtsbeamten.

6. Mathilde Anna Maria, geb. 22. Jan. 1825, verm. 21. Sept.

1843 mit Karl Frhrn von Schacky († 30. Okt. 1868), Herrn auf Offenbach und Neuen-Hinzenhausen, Kön. bayr. Kskr.

7. Rosa Anna Maria Therese, geb. 14. Juni 1832, verm. 16. Aug. 1852 mit Joseph Ritter von Pfistermeister († 6. März 1885), Kön. bayr. Oberstlt. in der Gendarmerie in Regensburg.

Baselli von Süßenberg.

[Katholisch. — Oesterreich-Ungarn und Preußen (Prov. Schleswig-Holstein). — Römisches Patriziergeschlecht; geadelt 27. Aug. 1647 (vom Fürsten Anton von Eggenberg, gefürstetem Grafen zu Gradisca, als großem Pfalzgrafen), Inkolat in Krain 9. Febr. 1690; erbländ.-oesterr. Adelsbestätigung und Ritter mit dem Prädikat „von Süßenberg" 22. Febr. 1702; erbländ.-oesterr. Frhr d. d. Wien 11. Febr. 1766 (für die Gebrüder Johann Baptist Anton [I. Linie], Kreisbptm. in Görz, und Lorenz, sowie die Agnaten der anderen Linien Johann Baptist Ignaz [II. Linie], Anton und Karl Maria). — Beschreibung des Wappens im Jahrg. 1876, S. 26, und geschichtl. Übersicht im Jahrg. 1848, S. 22.]

I. Linie.

† Johann Baptist Anton Freiherr Baselli von Süßenberg (geb. 1. Mai 1736, † 14. Dez. 1789), K. K. Kreisbptm. in Görz, verm. . . . mit Johanna von Rhem (geb. . . ., † 28. Juni 1820).

Söhne: 1. † Lorenz (geb. 24. Febr. 1771, † 2. Aug. 1851), K. K. Gubernialsekr. [böhm. Inkolat im Herrenstande 25. Jan. 1812], verm. 22. Okt. 1805 mit Barbara Schreitter von Schwarzenfeld (geb. 12. Mai 1786, † 20. Juni 1845).

Söhne: 1) † Eduard (geb. 31. Jan. 1807, † 9. Okt. 1879), K. K. Gen.-Major a. D., verm. 29. März 1831 mit Maria-Anna (geb. 17. Okt. 1810, † 7. Juni 1888 zu Wien), des † Karl Frhrn von Margelik und der † Anna geb. Freiin von Ottilienfeld Tochter.

Kinder: (1) † Gottfried Peter (geb. 31. Jan. 1832, † 28. Jan. 1887 zu Graz), K. K. Gen.-Major und Kmdt der 21. Inf.-Brig., verm. 14. Juni 1869 mit

Amalie, geb. 8. März 1844, des . . . von Dießner, K. K. Universitätsprof., und der Eugenie geb. von Schmerling Tochter. [Graz.]

Töchter: a) Eugenie Josephine Ernestine Marie, geb. 18. Mai 1872, verm. . . . 1891 zu Graz mit Viktor Frhrn Baselli von Süßenberg, K. u. K. Korv.-Kpt. ꝛc. (s. unten).

b) Josephine, geb. 2. Jan. 1876.

(2) Maria Anna, geb. 21. Aug. 1833, verm. 3. Aug. 1852 mit Johann Leth, K. K. Oberstlt. a. D.

(3) Anna Maria, geb. 11. Jan. 1839, verm. 17. Febr. 1874 mit Justin Rudnay von Rudna und Divékujfalu, Grundbesitzer in Sock-Szelöcze im Neutraer Komitat.

(4) Wilhelmine Marie, geb. 6. Dez. 1844, verm. 20. Aug. 1871

mit Auguſt Leisler, K. K. Rechnungsoffizial im Handelsmin. und Lt. der Ldw.

2) † Wilhelm (geb. 2. Dez. 1812, † 10. Nov. 1880), K. K. Oberſt a. D., verm. 4. Nov. 1854 mit

Franziska-de-Paula, geb. 20. April 1831, des † Johann Ritters Arioli von und zu Morkowitz und der † Emilie geb. Freiin von Puthon Tochter. [Enns in OOeſterr.]

Kinder: (1) Karl Ludwig Adolf, geb. 12. Okt. 1855 zu Struſſow in Galizien, K. K. Bez.-Hptm. in Böhmen, verm. 12. Okt. 1885 zu Auhof mit Elsbeth Luitgarde (geb. 14. Sept. 1864 zu Wien, † 8. Jan. 1896 daſ.), des Rudolf Pfiſterer von Auhof, Herrn auf Auhof in OOeſterr., K. K. Oberſt a. D., und der Friederike geb. Freiin von Mayrau Tochter. [Tachau.]

Söhne: a) Friedrich Kajetan Karl Maria, geb. 30. Juli 1886 zu Kirchdorf.

b) Wilhelm Franz-de-Paul Kajetan Maria, geb. 8. April 1888 zu Kirchdorf.

(2) † Emilie Alexandrine Adele Maria Annunciata (geb. 17. Dez. 1856 zu Struſſow in Galizien, † 28. Okt. 1894 zu Wien).

(3) Wilhelm Stephan Gottfried, geb. 17. März 1859 zu Czortkow in Galizien, K. u. K. Rittm. im Drag.-Rgt Kaiſer Ferdinand Nr. 4, verm. 21. Jan. 1889 mit

Thereſe, geb. 12. Mai 1865, des † Joſeph von (Lubicz-)Zaleski und der Cecilie geb. Gosztony von Köres-Szaro Tochter.

Tochter: Thereſe Wilhelmine Emilie Adelbertine, geb. 29. Okt. 1889.

(4) Ludwig Maria Franz-de-Paul Wilhelm Konſtantin, geb. 17. Febr. 1865 zu Wien, K. u. K. OLt. im Huſ.-Rgt Graf Nádasdy Nr. 9.

(5) Gabriele Marie Emilie Barbara, geb. 3. Okt. 1867 zu Wien, verm. 8. Jan. 1895 zu Linz mit Hans Regner Ritter von Bleyleben, K. u. K. Rittm. im Drag.-Rgt Eugen Pr. von Savoyen Nr. 13, zuget. dem Hofſtaat Sr. K. u. K. Hoh. des EH. Ferdinand IV., GHzgs von Toscana.

(6) Marie Emilie Franziska-de-Paula, geb. 21. April 1869 zu Wien.

(7) Julius Wilhelm Franz, geb. 20. Mai 1873 zu Hietzing bei Wien, K. u. K. Lt. im Drag.-Rgt EH. Albrecht Nr. 9.

(8) Wilhelmine Julie Adele, geb. 20. Mai 1873 zu Hietzing, Zwillingsſchweſter des Vorigen.

2. † Franz (geb. 30. Aug. 1774, † 22. April 1850), verm. . . . mit Eliſabeth von Keppar (geb. . . ., † . . . 1860).

Söhne: 1) † Franz (geb. 20. April 1812, † 19. April 1879), K. K. Lottoamtsverwalter a. D., verm. 23. Nov. 1859 mit Julie Oſer (geb. . . . 1834, † 23. Sept. 1873).

Tochter: Marie, geb. 27. Nov. 1862.

2) Joſeph, geb. 10. Juli 1814, K. K. Major a. D. [Graz.]

3. † Anton (geb. 17. Jan. 1776, † 16. Mai 1827), Kön. Kameralinſp. ekt. in Werſchitz in Ungarn, verm. . . . mit Joſepha Rohn (geb. . . ., † . . . 1857 zu Caranſebes).

Söhne: 1) † Anton (geb. 6. Juni 1805, † 12. Aug. 1862), verm. . . .

mit Thereſe von Nolde (geb. 27. Juli 1813, † . . . 1876 zu Weißkirchen).

Sohn: Karl, geb. 23. Juli 1831, K. K. Olt. a. D., verm. 29. Juni 1869 mit

Katharina Eiſer, geb. 6. März 1832. [Slatizá im Banat.]

2) † Johann Nepomuk (geb. 9. Febr. 1812 zu Lugos, † 18. Juni 1874 zu Orſova), K. K. Rat und Gefällen-Oberamtsdirektor, verm. (mit drei Schweſtern) I) 9. Febr. 1837 mit Anna Hanel (geb. 8. Sept. 1813 zu Temesvár, † 30. Jan. 1840); II) 19. April 1841 mit Antonia Hanel (geb. 28. Dez. 1820 zu Temesvár, † 26. Juli 1862); III) 2. Okt. 1865 mit

Karolina Hanel, geb. 2. Juli 1817 zu Temesvár.

Kinder 2r Ehe: (1) Maximilian, geb. 21. März 1842 zu Orſova, Kön. ungar. Hauptzollamtseinnehmer in Bazias, verm. 24. Juni 1865 mit

Johanna Lorenz, geb. 24. Juni 1849 zu Rothenthurm.

Söhne: a) Edmund Ottmar, geb. 1. Mai 1868 zu Orſova.

b) Hermann Hugo, geb. 5. Aug. 1871 zu Orſova, K. u. K. Olt. im Inf.-Rgt Graf von Degenfeld-Schonburg Nr. 83.

c) Rudolf Viktor, geb. 22. Nov. 1873 zu Orſova.

d) Max, geb. 16. Dez. 1875 zu Bazias.

(2) Adele, geb. 3. Nov. 1849 zu Orſova.

(3) Viktor, geb. 18. Okt. 1852 zu Orſova, K. u. K. Korv.-Kpt., zuget. dem Milit.-Att. bei der Botſchaft in Rom, verm. . . . 1891 zu Graz mit

Eugenie Freiin Baſelli von Süßenberg, geb. 18. März 1872 (ſ. oben).

II. Linie.

† Johann Baptiſt Ignaz Freiherr Baſelli von Süßenberg (geb. . . . 1729, † 28. Mai 1790), verm. . . . mit Cecilie Freiin Baſelli von Süßenberg (geb. . . ., † . . .).

Söhne: 1. † Franz Karl (geb. 3. Mai 1760, † 2. April 1824), verm. 17. Febr. 1800 mit Franziska von Patura (geb. . . ., † . . .).

Kinder: 1) † Johann Baptiſt Ignaz (geb. 9. März 1810, † 2. Dez. 1876 zu Gradiska), verm. I) 21. Febr. 1846 mit Katharina Freiin von Canal (geb. . . ., † 8. Dez. 1858); II) . . . 1859 mit

Agnes Anna Tſchopp, geb. 20. Jan. 1835.

Kinder 2r Ehe: (1) Arthur Johann Anton Franz, geb. 15. Mai 1861, K. u. K. Hptm., verm. 17. Jan. 1893 mit

Mary Julie Klara Mátyás, geb. 2. Juli 1871.

Tochter: Bianka Maria Julia Eugenie, geb. 22. Dez. 1893 zu Prag.

(2) Emma, geb. 23. Jan. 1864, verm. 20. Jan. 1885 mit Viktor Loy von Leichenfeld.

(3) Franz Eugen, geb. 18. Okt. 1867, K. u. K. Olt. der Reſ. des Inf.-Rgts Frhr Kuhn von Kuhnenfeld Nr. 17, verm. im Juni 1894 zu . . . mit

Maria Kotnik, geb. . . .

(4) Eugenia Karla Maria, geb. 16. Febr. 1870.

2) Sophie, geb. 6. Nov. 1811, verm. 9. Okt. 1843 mit Dr. Karl Doliac Ritter von Cipriani.

3) † Johann Nepomuk (geb. 23. Okt. 1817, † 31. Jan. 1892 zu Stawedder), K. K. Hptm. a. D., verm. 9. Dez. 1852 zu Lübeck mit
Wilhelmine Gertrude von Stresow, geb. 27. Aug. 1833 zu Riga. [Stawedder in Schlesw.-Holstein.]
Kinder: (1) Franz Wilhelm, geb. 1. Febr. 1854, verm. 3. Okt. 1896 zu Eutin mit
Sophie Gräfin Platen zu Hallermund, geb. 6. Sept. 1866 (s. Goth. Hofkalender, II. Abt.). [Stawedder.]
Tochter: Luise Wilhelmine Sophie Karoline, geb. 6. Febr. 1898 zu Stawedder.
(2) Emma Elisabeth Dorothea, geb. 17. Dez. 1857, verm. 12. März 1892 mit Ernst von Neergard auf Oevelgönne.
(3) Karlo Maria, geb. 10 Okt. 1859 zu Stawedder, Rechtsanwalt und Notar, verm. im Jan. 1893 zu St. Petersburg mit
Lina Steiner, geb. 11. Mai 1855 zu St. Petersburg. [Pinneberg.]
Söhne: a) Rolf Wilhelm Johann Carlo, geb. 14. Nov. 1894 zu Pinneberg.
b) Franz Viktor Carlo, geb. 12. Juni 1896 zu Pinneberg.
(4) Gertrude Johanna, geb. 9. Juni 1862.
(5) Zeni, geb. 22. Mai 1878.

2. † Johann Baptist Anton (geb. 21. Dez. 1767, † 20. Juli 1843), K. K. Gubernialrat zu Laibach, verm. 26. Febr. 1805 mit Anna Bella Gräfin von Thurn-Valsássina a. d. H. Duino (geb. 21. Juli 1787, † . . .).
Sohn: † Albert (geb. 1. Juni 1820, † 14. Dez. 1890), verm. 22. Jan. 1853 mit
Emilie Franzoni von Donnersfeld, geb. 27. Nov. 1835. [Görz.]
Kinder: (1) Adolf, geb. 23. Nov. 1853, K. u. K. Rittm. im Hus.-Rgt Friedrich Wilhelm III. König von Preußen Nr. 10.
(2) Arthur, geb. 24. Juli 1860.
(3) Hugo, geb. 11. Mai 1867, K. u. K. Olt. a. D.
(4) Anna Bella, geb. 29. März 1870.
(5) Otto, geb. 4. Juni 1874.

Bassenheim von Střesetitz.

(Im Mannesstamme erloschen.)

[Katholisch. — Oesterreich und Württemberg. — Oesterr. Adel mit dem Prädikat „Edler von Střesetitz" 9. Febr. (Diplom 13. März) 1873; württemb. Frhr 3. Sept. 1874; oesterr. Prävalierung 11. Okt. 1874. — Beschreibung des Wappens und Näheres über die Standeserhebungen im Jahrg. 1880 S. 29]

† Alfred Freiherr von Bassenheim, Edler von Střesetitz (geb. 25. Juli 1835 zu Stuttgart, † 19. Febr. 1893 zu Wien), K. K. Major a. D., verm. 20. Juni 1876 zu Wien mit

Bertha, geb. 4. Juli 1850, des Karl Blöchlinger von Bannholz, K. K. Majors a. D., und der Isabella geb. Freiin von Baillou Tochter. [Wien.]
Tochter: Elisabeth Charlotte, geb. 27. April 1877.

Basso von Gödel-Lannoy.

[Katholisch. — Oesterreich. — Oesterr. Adel und Frhr mit Vereinigung des Namens der Freiherrl. Familie von Gödel-Lannoy (s. den Artikel Gödel-Lannoy, B., in diesem Taschenbuch) laut A. E. d. d. 9. Aug. 1884 (für Richard Basso).]

Richard Freiherr Basso von Gödel-Lannoy, geb. 13. Mai 1854, K. u. K. Linienschiffslt. der Ref., verm. 13. April 1885 zu Marburg in Steiermark mit
Friederike, geb. 12. Dez. 1855, des Bartholomäus Ritters Carneri von Eben und Bergfelden, Mitgl. des Abgeordnetenhauses des oesterr. Reichsrats, und der † Luise geb. Gräfin von Schärffenberg Tochter. [Krumpendorf in Kärnten.]

Bassus.

[Katholisch. — Bayern. — Altadeliges Italienisch-Graubündener Geschlecht aus Poschiavo; bayr. Frhr (Übertragung des der Älteren Linie am 10 Sept. 1721 — erloschen 22. Aug. 1780 — verliehenen Freiherrenstandes) 30. März (immatrikuliert 16. Juni) 1814 (auf die im Fideikommißbesitze nachgefolgte Jüngere Linie). — Beschreibung des Wappens und geschichtl. Übersicht im Jahrg. 1848, S. 25.]

† Maximilian Joseph Emanuel Freiherr von Bassus (geb. 5. Mai 1804, † 8. April 1868), Herr auf Sandersdorf, Mendorf, Eggersberg, Tachenstein und Hatlanden, Kön. bayr. Kmr., verm. 4. Sept. 1837 mit Eugenie Freiin von Schnurbein (geb. 10. Jan. 1819; protest.; † 18. Mai 1891).
Kinder: 1. † Ludwig Eugen Maximilian (geb. 27. Juli 1838 zu Augsburg; protest.; † 30. Juni 1894 zu Sandersdorf), Herr auf Sandersdorf und Eggersberg, Kön bayr. Kmr., verm. 21. Nov. 1868 zu Hof-Hegnenberg mit Charlotte Gräfin von Berchem (geb. 22. Okt. 1843; kath.; † 28. Jan. 1892 zu Sandersdorf).
Söhne: 1) Max Kaspar Maria, geb. 25. Dez. 1869 zu München, Herr auf Sandersdorf, Eggersberg und Tachenstein in der bayr. OPfalz, Kön. bayr. Kmr. und Lt. der Ref. des 1. Schweren Reiterregts.
2) Konrad Maximilian Friedrich Maria, geb. 31. März 1874 zu München, Kön. bayr. Lt. der Ref. des 1. Schweren Reiterregts, verm. 30. Sept. 1895 zu Lindau mit
Gertrude Florence, geb. 5. Okt. 1861 zu Genf, des Karl Friedrich Meyer, Universitätsprofessors a. D., und der Fanny Katharine geb. Cougnard Tochter. [München.]

2. Auguste Klementine, geb. 30. Nov. 1843 (protest.), verm. 27. Juli 1863 zu Augsburg mit Eduard von Stetten († 4. Mai 1888), Herrn auf Hammel und Aystetten bei Augsburg.

Battaglia.

[Katholisch. — Oesterreich. — Reichsadel mit dem Prädikat „von Ponte alto" nebst Wappenbesserung d. d. Wien 3. Nov. 1677 (für Johannes Maria); tridentinische Anerkennung d. d. Trient 4. Jan. 1702; Reichsfreiherrnstand mit dem Prädikat „de Supramonte et Ponte alto" d. d. Wien 15. April 1708 (für dessen Sohn Simon). — Beschreibung des Wappens im Jahrg. 1863, S. 37, und geschichtl. Notiz im Jahrg. 1859, S. 20.]

† Franz Freiherr Battaglia de Sopramonte e Ponte alto (geb. . . . 1778, † 30. April 1863 zu Prag), K. K. Major a. D., verm. . . . 1810 mit Theresia Talatzko von Gestetitz (geb. . . . ., † 13. Jan. 1859 zu Prag).

Sohn: † Joseph Johann (geb. 24. Juli 1824 zu Pisek, † 1. Nov. 1891 zu Bratronitz), Herr auf Bratronitz in Böhmen, verm. 26. Nov. 1872 zu Lažan-Enis mit Henriette verw. Freifrau (Mac-) Enis von Atter und Iveagh, geb. Freiin von Schönau (geb. 9. Mai 1832, † 3. Nov. 1897 zu . . .), Herrin auf Lažan-Enis bei Blatna in Böhmen, StkrD.

Kinder: 1) Guido Julius Gustav, geb. 29. Okt. 1873 zu Bratronitz.

2) Maria-Anna Henriette, geb. 3. Juli 1875 zu Bratronitz.

Bruder.

† Maria Hieronymus Andreas Thomas (geb. 21. Dez. 1783 zu Meran, † 4. April 1846), K. K. OLt. a. D., verm. . . . mit Anna Edler von Kulczycka (geb. . . . 1790, † . . . 1826).

Söhne: 1. † Karl Joseph (geb. . . . 1814, † 11. Febr. 1875 zu Gliniany in Galizien), K. K. Bez.-Richter, verm. 4. Nov. 1843 mit Valerie von Suchocka (geb. 27. Nov. 1815, † 8. März 1884), Mitbesitzerin der Güter Typin und Maydangorny in Russisch-Polen.

Kinder: 1) Guido Simon Hieronymus, geb. 9. Okt. 1816 zu Bolechow in Galizien, K. K. Bez.-OKommissär bei der Statth. in Lemberg, verm. 13. Juli 1872 mit

Olga von (Lodzia-) Baranowska, geb. 11. Okt. 1853.

Kinder: (1) Roger Joseph Maria Guido, geb. 9. Okt. 1873 zu Bochnia, Dr., K. u. K. Konsular-Attaché in Bukarest und Lt. der Ref. des Feldjägerbat. Nr. 4.

(2) Karl Thomas Maria, geb. 15. Sept. 1876 zu Bochnia, K. u. K. Kadett-Off.-Stellvertr. im Korps-Art.-Rgt Nr. 3.

(3) Beatrice, geb. 9. Okt. 1879 zu Bochnia.

(4) Margarete, geb. 4. Aug. 1881 zu Neumarkt in Galizien.

(5) Helene, geb. 23. Febr. 1891 zu Tarnów.

(6) Andreas Maria, geb. 18. Sept. 189. zu Tarnów.

2) Isabella, geb. 1. Sept. 1848 verm. 2. Juli 1873 mit Johann de Latour, Eisenbahnstationsvorstand.

2. Franz, geb. 7. Mai 1814, Kontrolleur beim K. K. Steueramt in Jaztowiec im Lemberger Verwaltungsgebiet, verm. 11. Nov. 1838 mit Salomea Edler von Maliszewska (geb. . . ., † . . .).
Kinder: 1) Filomena, geb. 26. Juni 1840, verm. ... mit Julian Ritter von Konapacki.
2) Valeria, geb. 27. Mai 1843.
3) Bronislaus, geb. 27. Sept. 1847, verm. 1. Nov. 1871 mit Sylvia Gräfin Jaworska (geb. . . ., † . . . 1896 zu Lacko), Mitbesitzerin des Gutes Lacko in Galizien.
3. † Aloys (geb. . . ., † 20. Jan. 1875 zu Krosno in Galizien), verm. . . . mit Angélique Edler von Podhorodecka (geb. . . ., † . . . 1877 zu Krosno).
Sohn: † Oskar (geb. . . . 1848, † . . . 1877 zu Krosno).

Batz.

[Lutherisch. — Württemberg. — Württemb. Adel und Frhr 25. Nov. 1838. — Beschreibung des Wappens und geschichtl. Übersicht im Jahrg. 1859, S. 21.]

† Friedrich Karl Leopold Freiherr von Batz (geb. 30. Juni 1788, † 28. Juli 1856), Kön. württemb. Oberst und Adjut. weilend Sr. Maj. des Königs Wilhelm, verm. 16. März 1830 mit
Elise Moerike, geb 18. Jan. 1808. [Stuttgart.]
Kinder: 1. Wilhelm Karl Ernst August Bartholomäus, geb. 31. Dez. 1830 zu Stuttgart, verm. 31. Dez. 1869 mit
Emily Mesick, geb. 6. April 1836. [Washington.]
2. Pauline Franziska Katharina Sophie Margarete, geb. 3. Jan. 1832 zu Stuttgart, verm. 26. Juli 1855 mit Maximilian Frhrn von Pfuhl-Rieppur († 17. März 1867) auf Obermönsheim. [Obermönsheim.]
3. Friedrich Karl Ludwig Georg Bartholomäus, geb. 22. Febr. 1833 zu Stuttgart, EMr des Joh.-O., K. K. Rittm. a. D., verm. 5. Okt. 1858 mit
Gabriele, geb. 14. März 1836 (kath.), des † Johann Ritters Arioli von Morkowitz und der † Emilie geb. Freiin von Puthon Tochter. [Teesdorf bei Wien.]
Töchter (kath.): 1) Franziska Emilie Elise Ernestine, geb. 28. Okt. 1859, verm. 9. April 1896 mit Dr. Robert Moerike, Professor. [Stuttgart.]
2) Marie Rudolfine Karoline, geb. 2. Febr. 1863, verm. 12. Juli 1894 zu Günselsdorf in NOesterr. mit Theodor Frhrn von Pirquet, K. u. K. Hof- und Min.-Sekr. im Ministerium des K. u. K. Hauses und des Äußern.
3) Emilie Stephanie Franziska, geb. 20. Jan. 1870, Klosterfrau im Kloster „Sacré-cœur" zu Wien.
4) Elisabeth Leopoldine Johanna, geb. 24. Sept. 1871.
5) Pauline Gabriele Franziska Johanna, geb. 19. Dez. 1876.
4. Amalie Katharina Franziska, geb. 1. April 1836 zu Stuttgart. [Stuttgart.]

Bauer.

(Im Mannesstamme erloschen.)

[Katholisch. — Oesterreich. — Oesterr. Adel und Frhr d. d. Wien 21. Dez. 1881. — Beschreibung des Wappens und geschichtl. Notiz im Jahrg. 1895, S. 45. S. auch den Artikel Hauenschield-Bauer von Przerąb in diesem Taschenbuch.]

† Ferdinand Freiherr von Bauer (geb. 7. März 1825 zu Lemberg, † 22. Juli 1893 zu Wien), K. u. K. WGRat, Reichs-Kriegsmin. und FZM., verm. 7. Jan. 1882 zu Lemberg mit

Kamilla Luise Julia, geb. 22. Nov. 1854 zu Lemberg, des † Franz Hauenschield von Przerąb, K. u. K. Truchsessen und Oberst d. R., und der Ernestine geb. Bauer Tochter. [Wien.]

Baum von Appelshofen.

[Katholisch. — Oesterreich. — Erbländ.-oesterr. Adel mit dem Prädikat „von Appelshofen" 9. Aug. 1777; oesterr. Frhr 24. Dez. 1811. — W.: geteilt; oben in Blau vier geschrägte silberne Lanzen, über denen eine römische Bürgerkrone schwebt; unten in Gold eine die ganze Breite des Schildes durchziehende Zinnenmauer mit zwei Schußlöchern und offenem Thore dazwischen, in welchem ein schwarzer Doppeladler. Freiherrenkrone. Schildhalter: zwei auswärtssehende doppelschwänzige goldene Löwen. — Ältere Genealogie im Jahrg. 1861, S. 16.]

† Anton Freiherr Baum von Appelshofen (geb. . . . 1763, † . . . 1829 zu Kopelówka), K. K. WHofrat und Kreishptm., verm. . . . mit . . . (geb. . . ., † . . .).

Söhne: 1. † August Karl (geb. . . . 1816, † . . .), K. K. Min.-Rat a. D. und Gen.-Konsul, verm. . . . 1858 mit Laura Theophila (geb. . . . 1831, † . . . 1892), des † Konstantin Ritters von (Cholewa-) Pawlikowski Tochter.

Sohn: Konstantin, geb. . . . 1859, K. u. K. Konsul in Korfu, verm. 14. Nov. 1891 mit

Leopoldine Freiin von Simbschen, geb. 27. Febr. 1859.

2. Heinrich, geb. 2. Nov. 1817, K. K. Hptm. a. D., verm. 7. Jan. 1843 mit Marie Gräfin von Coronini-Cronberg (geb. 2. Febr. 1822, † 9. April 1890 zu Görz). [Görz.]

Kinder: 1) Karl, geb. 29. Okt. 1843, K. u. K. Oberstlt. a. D., verm. 3. Juni 1871 mit

Bertha Gräfin von Attems, geb. 15. Juli 1849. [Görz.]

Kinder: (1) Hubert, geb. 2. Aug. 1872, K. K. Statth.-Konzipist in Tolmein und Lt. der Ref. des Div.-Art.-Rgts Nr. 7.

(2) Antonie, geb. 27. Nov. 1873.

(3) Heinrich, geb. 8. Aug. 1875.

(4) Ferdinand, } Zwillinge, geb. 7. Dez. 1877.
(5) Joseph, }

(6) Rudolf, geb. 30. Juni 1884.

2) Elvira, geb. 19. Mai 1849, verm. 10. Mai 1890 mit Alexander Ritter von Guggenthal.

3) Josephine, geb. 11. Okt. 1857.

3. † Joseph (geb. . . . 1820, † 11. März 1883 zu Wien), Großgrundbesitzer in Galizien, verm. . . . mit
Valeria, geb. . . ., des . . . Ritters von (Labędz) Dunin Tochter.

Baumbach, s. Jahrg. 1898, S. 19.

Baumbgartner von Baumgarten.

[Katholisch. — Ungarn. — Tiroler Adel d. d. Wien 18. Nov. 1675 (vom Kaiser Leopold I.); ungar. Indigenat mit dem Prädikat „von Baumgarten" d. d. Wien 13. April 1714 (für Valentin, Kais. Kriegskommissär); ungar. Magnatenstand 7. Nov. 1722. — Beschreibung des Wappens und geschichtl. Übersicht im Jahrg. 1859, S. 23, Berichtigung dazu im Jahrg. 1866, S. 26.]

† Paul Freiherr Baumbgartner von Baumgarten (geb. 25. Febr. 1814, † 22. Nov. 1872 zu Bölcske in Ungarn), K. K. Statth.-Rat und Hptm. a. D., verm. 29. Juni 1842 zu Preßburg mit
Josephine von der Lippe, geb. 14. Aug. 1816 zu Preßburg.
Kinder: 1. Paul, geb. 2. Dez. 1844, K. u. K. Oberst und Kmdt der 9. Kav.-Brig.
2. Emil, geb. 5. Febr. 1846, Kön. ungar. Beamter, verm. 18. Mai 1869 mit Luise (geb. 21. Nov. 1837, † 27. Sept. 1883), des † Wilhelm Ritters von Ohms, K. K. Hptms a. D., und der † Cäcilie geb. Freiin Baumbgartner von Baumgarten Tochter.
Töchter: 1) Maria Christine Georgine, geb. 8. Mai 1878.
2) Josephine Marie Christine, geb. 30. Sept. 1880.
3. Eugenie, geb. 18. Mai 1851, verm. 17. April 1869 mit Johann von Deák. [Preßburg.]

Baumgartner.

[. . . . . — Oesterreich. — Oesterr. Adel und Ritterstand d. d. Wien 10. Sept. 1878; oesterr. Frhr d. d. Wien 10. Aug. 1888. — Beschreibung des Wappens und geschichtl. Notiz im Jahrg. 1895, S. 47.]

Andreas Freiherr von Baumgartner, geb. 12. Sept. 1828 zu Friedberg in Böhmen, K. u. K. WGRat und Sekt.-Chef a. D., verm. . . . zu . . . mit Emma Hornung (geb. . . ., † . . .). [Wien.]
Kinder: 1. Irene Marie Anna, geb. 30. Sept. 1862 zu Wien, verm. 24 Mai 1883 das. mit Edmund Theodor Joseph Riebel von Festertreu, Prof. an der K. K. Theresianischen Akademie. [Wien.]
2. Florian, geb. . . . zu . . ., Dr. jur., K. K. Min.-Sekr. im Handelsministerium, verm. . . . zu . . . mit
. . . . . Freiin von . . ., geb. . . . zu . . .
Kinder: 1) Sohn . . ., geb. . . . zu . . .
2) Tochter . . ., geb. im Febr. 1896 zu . . .

3. Klothilde, geb. 2. Sept. 1865 zu . . ., verm. 2. Juli 1887 zu Wien mit Edmund Frhrn von Sacken, K. K. Min.-VSekr. im Ackerbauministerium.
4. Emma, geb. . . . zu . . .
5. Hermann, geb. . . . zu . . ., stud. jur.

Baur von Eyffeneck genannt Fichard.

[Lutherisch. — Preußen und Oesterreich. — Wappenbrief 10. Juli 1594; Reichsadel mit dem Prädikat „von Eyffeneck" d. d. Prag 1. Okt. 1616; Bestätigung des Reichsadels d. d Frankfurt a. M. 17. Sept. 1619; Namen- und Wappenvereinigung mit Fichard nach 1771; oesterr. Frhr 28. Juli (Diplom d. d. Wien 17. Nov.) 1857. — Beschreibung des Wappens und geschichtl. Übersicht im Jahrg. 1859, S. 184.]

Maximilian Adelbert Isidor Freiherr Baur von Eyffeneck genannt Fichard, geb. 10. Mai 1836, Mitgl. der altadeligen Ganerbschaft des Hauses Alten-Limpurg zu Frankfurt a. M., K. K. Hptm. a. D., verm. 24. Nov. 1863 mit
Georgine von Greaves, geb. 8. Sept. 1838 zu Ambleside in der Grafschaft Devonshire, des † Georg Friedrich Greaves, Kön. großbritann. Kpts, und der Anna geb. Richards Tochter [derselben wurde d. d. Leopoldskron 17. Sept. 1861 der grhzgl. hess. Adel verliehen].
Kinder: 1. Robert Johann Max, geb. 11. Nov. 1864 zu Graz.
2. Blanche Marie Luise, geb. 19. März 1866 zu Graz.
3. Adelbert Greaves, geb. 12. Jan. 1868 zu Temesvár.
4. Maximilian Adolf Egenolf James, geb. 2. März 1871 zu Venedig.

Bautz, s. Capler von Oedheim genannt Bautz.

Bavier.

[Reformiert und katholisch. — Oesterreich. — Seit dem Jahre 1527 in Chur verbürgertes Geschlecht; rittermäßiger Reichsadel mit Wappenbesserung d. d. Prag 10. März 1610 (für Andreas Bavier) und Erneuerung d. d. Preßburg 20. März 1618; oesterr. Frhr d. d. Wien 22. Nov. (Diplom d. d. Wien 15. Dez.) 1895.]

Johann Baptist Freiherr von Bavier, geb. 26. März 1832 zu Chur (reform.), EHr des Joh.-O., K. u. K. Kam. und Oberstlt. a. D., verm. 11. Jan. 1868 zu Ischl mit
Marie Freiin Czoernig von Czernhausen, geb. 7. Mai 1844 (kath.). [Aufhofen bei Bruneck in Tirol.]
Töchter (kath.): 1. Marie, geb. 5. Juli 1873 zu Prag.
2. Andrea, geb. 10. Nov. 1879 zu Lambach in OOesterr.

Beaulieu-Marconnay.

[Reformiert. — Uradel der ehemal. Prov. Poitou in Frankreich. — Als französische Marquis (nach dem Rechte der Erstgeburt) in ununterbrochener Stammreihe seit 1280 erscheinend. Die ältere Linie in Frankreich ist erloschen, die Jüngere, hier in Betracht kommende Linie wanderte 1685 in Hannover ein. — Beschreibung des Wappens und geschichtl. Übersicht im Jahrg. 1859, S. 25.]

A. In Oesterreich.

† Ludwig Freiherr von Beaulieu-Marconnay (geb. 1. Okt. 1778, † 1. Nov. 1855), Kön. hannov. Oberstlt. a. D. und Präs. der Rekrutierungskommission, verm. 25. Okt. 1805 mit Wilhelmine Freiin von Marschalck (geb. 20. Aug. 1780, † 1. März 1863 zu Hameln).

Kinder: 1. Julie, geb. 18. Mai 1815, StiftsD. des adeligen Fräuleinstifts in Walsrode in der Prov. Hannover.

2. † Karl Ernest (geb. 12. Dez. 1819, † 29. Juli 1855), Kön. preuß. Plt. der Ldw.-Kav., verm. 1. Okt. 1854 mit Valentine Marie Luise von Meinertzhagen (geb. 26. Dez. 1833 zu Paramaribo in Surinam, † 31. Okt 1869 zu Baden-Baden; wiederverm. 31. Mai 1858 mit ihrem Schwager, dem Frhrn Olivier, s. unten).

Tochter: Luisa Olivia Antoinette, geb. 17. Dez. 1855, verm. 16. Mai 1878 zu Linz mit Johann Frhrn Mladota von Solopisk (kath.), Herrn der Herrschaft Amschelberg ꝛc. in Böhmen, K. u. K. Km. [Schloß Amschelberg.]

3. Ernste Wilhelm Olivier, geb. 27. Dez. 1827 zu Hannover, K. u. K. Km. [oesterr. Anerkennung des Freiherrentitels d. d. Wien 31. Dez. 1846 (laut Reskript der K. K. Geheimen Haus-, Hof- und Staatskanzlei des Hofkriegsrats)], verm. I) 31. Mai 1858 mit seiner Schwägerin Valentine Marie Luise geb. von Meinertzhagen (geb. 26. Dez. 1833, † 31. Okt. 1869 [s. oben]); II) 8 Sept. 1872 zu Wien mit

Marianna Freiin von Augustinetz, geb. 11. Dez. 1846 (kath.). [Linz.]

Kinder 1r Ehe: 1) Ludwig August Wilhelm Jules, geb. 25. Juni 1861, K. u. K. Rittm. im Hus.-Rgt Graf Nádasdy Nr. 9. [Oedenburg.]

2) Marthe Jeanne Claire Gilberte, geb. 25. Mai 1866, verm. im Mai 1887 mit Olivier Ruppredt von Virtsolog, Herrn der Herrschaft Soytos Kal im Oedenburger Komitat, Olt. im 3. Honved-Hus.-Rgt.

B. In Norddeutschland.

[Grhzgt. Oldenburg und Grhzgt. Sachsen. — Oldenburgische Anerkennung des Freiherrenstandes 7. Dez. 1846 (für den Frhrn Wilhelm Ernst, † 30. Juni 1859, s. unten).]

† Wilhelm Ernst Freiherr von Beaulieu-Marconnay (geb. 19. Mai 1786, † 30. Juni 1859), Grhzgl. oldenburg. Kbr, WGRat und Oberschenk, verm. I) 19. Mai 1810 mit Johanna (geb. 19. Aug. 1793, † 22. Mai 1850), des † ... Mentz, Grhzgl. oldenburg. Reg.-Präs., und der Karoline geb. Volken Tochter; II) 12. Nov. 1851 mit

Isabella, geb. 8. Dez. 1816 zu Blankenburg a. H., des Maximilian

von Förster, Hzgl. braunschw. Majors a. D., und der Isabella geb. Marquise de Montebello Tochter. [Braunschweig.]

Söhne: a) 1r Ehe: 1. † Karl Olivier (geb. 5. Sept. 1811, † 8. April 1889 zu Dresden), Grhzgl. sächs. Khr, WGRat und a. G. u. b. M. am ehemal. Deutschen Bundestage, verm. I) 10. Juni 1847 mit Ottilie von Staff gen. von Reitzenstein (geb. 10. Jan. 1825, † 16. Aug. 1857); II) 9. Nov. 1859 zu Frankfurt a. M. mit

Anna Freiin von Fritsch, geb. 16. Okt. 1835. [Dresden.]

Kinder: a) 1r Ehe: 1) Karl Wilhelm Hermann Leo, geb. 1. Juni 1848 zu Weimar, CHr des Joh.-O., Kön. preuß. Major à la suite des Leib-Kür.-Rgts Großer Kurfürst (schles.) Nr. 1, beauftr. mit Wahrnehmung der Geschäfte des Inspekteurs des Militär-Veterinärwesens, verm. 30. Okt. 1884 zu Eichenbarleben mit

Antonie Klara, geb. 24. Jan. 1861 zu Eichenbarleben, des Adolf von Krosigk auf Eichenbarleben, Kön. preuß. Rhrn, und der Adelheid geb. von Koße Tochter.

Kinder: (1) Margareta Adelheid, geb. 29. Aug. 1885 zu Eichenbarleben.

(2) Adolf-Friedrich Olivier, geb. 5. Okt. 1886 zu Eichenbarleben.

(3) Anna Elisabeth, geb. 26. April 1888 zu Hannover.

(4) Karl-Albrecht, geb. 12. Juni 1889 zu Hannover.

2) Flavie Johanna Konstanze Luise, geb. 16. Juni 1851, verm. 4. Mai 1875 zu Dresden mit Edgar Strahl Frhrn von Salis-Soglio, Kön. preuß. Oberstlt. und Kmdr des oldenburg. Drag.-Rgts Nr. 19.

3) Alfred August, geb. 8. Jan. 1854, Dr. med. und prakt. Arzt zu San Francisco, NA.

— b) 2r Ehe: 4) Edmund Karl Isidor, geb. 2. Okt. 1861 zu Weimar.

5) Karl August Alexander Olivier, geb. 3. Sept. 1863 zu Weimar, Kön. preuß. Hptm. im Gr. Generalstabe, kmdt als Milit.-Att. zur Kais. deutschen Gesandtsch. in Bern.

6) Marie Amélie Dorothee Virginie, geb. 17. Okt. 1864 zu Weimar, verm. 26. Febr. 1889 zu Dresden mit Konrad von Blücher († 21. Okt. 1895 zu Berlin), Kön. preuß. Rittm. im Leib-GHus.-Rgt, Adjut. beim Gen.-Kmdo des III. AKorps.

7) Ida Luise Auguste Therese, geb. 5. Dez. 1866 zu Frankfurt a. M., verm. 28. Sept. 1887 zu Dresden mit Gotthold Grafen Vitzthum von Eckstädt, Kön. sächs. Rittm. und Esk.-Chef im GReiter-Rgt.

8) Sophie Dorothea Auguste Alexandrine, geb. 10. März 1868 zu Dresden.

9) Viktoria Lucie Marie Ottonie, geb. 5. Aug. 1870 zu Dresden, verm. 15. Juli 1890 zu Dresden mit Gerd Grafen von Bassewitz. [Lübburg.]

2. Eugen Karl Theodor Levin, geb. 16. Febr. 1815, Grhzgl. oldenburg. Khr, WGRat und OLandesger.-Präs. a. D., verm. 11. Nov. 1845 mit

Isidore Luise, geb. 8. Juni 1826, des Salomo Ferdinand von Schletter auf Kospaden bei Leipzig und der Luise geb. Behr Tochter.

Töchter: 1) Johanne Luise Karoline Marianne, geb. 30. März 1850

zu Oldenburg, verm. 20. April 1892 daſ. mit Rudolf Frhrn Marſchall von Bieberſtein, Kön. preuß. Oberſt a. D.

2) Roſalie Eliſabeth, geb. 12. Okt. 1854, verm. 8. Okt. 1885 zu Oldenburg mit Guſtav Hoppenſtedt, Kön. preuß. Oberſt und Kmdr des Feldart.-Rgts von Clauſewitz (oberſchleſ.) Nr. 21.

3. Edmund Ernſt Karl Maria, geb. 13. Nov. 1817, Grhzgl. oldenburg. Kbr, Kön. preuß. Oberſt a. D., verm. 8. Mai 1856 mit

Adelheid Freiin von Berg geb. 24. Juni 1816. [Dresden.]

4. † Paul Friedrich Auguſt (geb. 16. Mai 1820, † .. Juni 1898 zu Dresden), K. K. Major a. D., verm. 16. Mai 1867 mit

Elwine von Hildebrandt, geb. 17. Jan. 1815. [Dresden.]

Kinder: 1) Wilhelm Adolf, geb. 22. Mai 1868 zu Graz, Kön. preuß. Vzlt. im 1. bad. Feldart.-Rgt Nr. 14.

2) Johanna Juliane Iſidora Emma, geb. 30. Mai 1870 zu Graz.

3) Frida Karola Bertha, geb. 23. Mai 1876 zu Dresden.

5. Franz Alexander, geb. 1. April 1827, ENr des Joh.-O., Grhzgl. oldenburg. Kbr, OJägerm. und Chef der Hofverwaltung zu Eutin, verm. 23. Sept. 1865 zu Frankfurt a. M. mit

Margarete Emilie Gruneliuß, geb. 3. Febr. 1841.

Sohn: Karl Wilhelm, geb. 17. Sept. 1866, Kön. preuß. Vzlt. im Inf.-Rgt von Wittich (3 heſſ.) Nr. 83, kmdt zur Dienſtl. beim Gr. Generalſtab, verm. im Dez. 1890 mit

Ottilie, geb. 19. Sept. 1869 zu Celle, des Otto von Schell, Kön. preuß. Gen.-Lts z. Disp., und der Konſtanze geb. von Huao Tochter.

Kinder: (1) Alexander Otto Karl Olivier, geb. 11. Dez. 1891 zu Caſſel.

(2) Eliſabeth Emilie Konſtanze Olga Roſe, geb. 11. Dez. 1892 zu Caſſel.

(3) Karla Martha Margarete Antonie Flavie, geb. 13. Febr. 1894 zu Spandau.

(4) Heinz Olivier Hans Wilhelm Julius Wolf, geb. 19. Jan. 1896 zu Caſſel.

(5) † Edeltraut (geb. 13. Juni 1897 zu Caſſel, † 22. Nov. 1897).

— b) 2r Ehe: 6. † Friedrich Wilhelm (geb. 1. Nov. 1852, † 25. Jan. 1885), Kön. preuß. Rittm. a. D., dienſtth. Kbr J. K. Hoh. der Erb-Grhzgin Eliſabeth von Oldenburg, verm. 20. Febr. 1876 zu Hannover mit

Anna, geb. 20. Aug. 1855, des Adelbert von Barby, Kön. preuß. Gen.-Lts a. D., und der † Luiſe geb. Funck von Senſſtenau Tochter. [Oldenburg.]

Sohn: † Friedrich Auguſt (geb. 28. Jan. 1882 zu Oldenburg, † 2. April 1898 daſ.).

Bechtolsheim, ſ. Mauchenheim genannt Bechtolsheim.

Beck.

[Katholisch. — Bayern und Italien (Prov. Turin). — Bayr. Adel und Frhr 17. Okt. (immatrikuliert 10. Dez.) 1840 (für die Gebrüder Joseph Anton und Karl Beck). — Beschreibung des Wappens und geschichtl. Notiz im Jahrg. 1876, S. 34.]

I. Linie des Joseph Anton.

[Sardinische Anerkennung als „Frhr von Peccoz" 16. April 1842.]

† Joseph Anton Freiherr von Beck-Peccoz (geb. 27. April 1808, † 24. Jan. 1882), Herr der Herrschaft Kühbach und des Landgutes Fürstenried, sowie der Besitzungen zu Gressoney am Monte Rosa, verm. 6. Sept. 1831 zu Gressoney mit Maria Lerco (geb. 25. Okt. 1807, † 26. Nov. 1873).

Kinder: 1. Karl Max Anton, geb. 28. Mai 1832 zu Gressoney, Herr der Herrschaft Kühbach und des Landgutes Fürstenried in OBayern, verm. 11. Dez. 1858 zu Au mit seiner Kousine

Philomene Freiin von Beck, geb. 14. Sept. 1840 (s. II. Linie). [Augsburg.]

2. Amalie Palmine, geb. 16. Nov. 1837 zu Gressoney, verm. 11. April 1858 zu Turin mit Daniel Delapierre, Gutsbesitzer in Gressoney am Monte Rosa in der Valléa d'Aosta, italien. Prov. Turin.

3. Anton, geb. 27. März 1839 zu Gressoney, Gutsbesitzer in Gressoney, verm. 8. Aug. 1867 zu Gressoney mit

Maria Angelika Delapierre, geb. 14. April 1848.

Kinder: 1) Joseph Anton Karl Amadeus, geb. 14. Dez. 1868 zu Gressoney, Kön. italien. Kav.-Lt. der Res.

2) Maria Angelika Eugenie Mathilde, geb. 1. Juli 1870 zu Gressoney, verm. 8. Mai 1890 mit Arthur Scaler, Gutsbesitzer in Vercelli und Gressoney.

3) Karl Humbert Egon Guido, geb. 15. Febr. 1872 zu Gressoney.

4) Ludwig Anton Robert, geb. 30. Juli 1873 zu Gressoney.

5) Egon Joseph Anton, geb. 22. Nov. 1876 zu Gressoney.

6) Gisela Maria Philomene, geb 24. Okt. 1878 zu Augsburg.

7) Kamill Ernst, geb. 17. Nov. 1886 zu Augsburg.

II. Linie des Karl.

† Karl Freiherr von Beck (geb. 6. März 1812, † 29. Okt. 1867 zu Augsburg), Herr der Herrschaften Pasing ꝛc., verm. 19. März 1835 mit Josephine Appell (geb. . . . 1804, † 8 April 1879).

Kinder: 1. Philomene Marie, geb. 14. Sept. 1840, verm. 11. Dez. 1858 zu Au mit ihrem Kousin Karl Frhrn von Beck-Peccoz (s. I Linie).

2. Ida Pauline, geb. 2. Dez. 1841, verm. 14. Juni 1862 mit Franz Grafen von Gatterburg († 9. Febr. 1898 zu Pasing), K. u. K. Km. [Pasing bei München.]

3. Eugen, geb. 7. Febr. 1843 zu Augsburg, Herr der Herrschaft Au (seit 1846 im Besitz der Familie) bei Freising.

Sohn: Willibald Viktor Beck Freiherr von Peccoz, geb. 14. Okt.

1874 [legitimiert d. d. 31. Juli 1889 und unter vorstehender Benennung in den bayr. erblichen Freiherrenstand erhoben d. d. 14. (immatrikuliert 24.) Febr. 1890. — Wappenbeschreibung im Jahrg. 1893, S. 50].

4. Emilie Mathilde, geb. 22. Febr. 1853, verm. 12. Mai 1874 zu Au mit Johann Frhrn von Hertling, Kön. bayr. Kmi. und Oberst a. D.

Beck.

[Katholisch. — Oesterreich. — Oesterr. Adel und Ritter d. d. Wien 16. Mai 1861; oesterr. Frhr d. d. Wien 31. Okt. 1878. — Beschreibung des Wappens und geschichtl. Notiz im Jahrg. 1893, S. 50.]

Friedrich Freiherr von Beck, geb. 21. März 1830 zu Freiburg i. Br., K. u. K. WGRat, FZM. und Chef des Generalstabes für die gesamte bewaffnete Macht, Inh. des Inf.-Rgts Nr. 47, Rr des kön. preuß. Schwarzen Adlerordens, verm. 1. Mai 1861 zu Frankfurt a. M. mit

Anna Freiin Rzikowsky von Dobrzicz, geb. 16. Nov. 1839. [Wien.]

Sohn: Friedrich Maria Johann Nepomuk Leopold, geb. 1. Okt. 1872 zu Wien, K. u. K. Olt. im Drag.-Rgt Eugen Pr. von Savoyen Nr. 13.

von der Becke*.

[Evangelisch. — Preußen. — Preuß. Frhr nach dem Rechte der Erstgeburt, entsprossen aus je adeliger Ehe, d. d. Babelsberg 26. Aug. 1867 (s. Jahrg. 1871, S. 25). — Beschreibung des Wappens und geschichtl. Übersicht im Jahrg. 1868, S. 32.]

† Friedrich Leopold Karl Alexander Freiherr von der Becke (geb. 6. Aug. 1817 zu Kotten im Kr. Iserlohn, † 25. April 1888), Kön. preuß. Gen.-Lt. z. Disp., verm. 26. April 1860 zu Möringhausen mit

Emilie von Dücker, geb. 20. Mai 1829 zu Möringhausen. [Erfurt.]

Kinder: 1. Karoline Marie Bertha Adolfine von der Becke, geb. 9. März 1861 [Erfurt], verm. . . . mit Hans Lehmann (geschieden 1887), Kön. preuß. Plt. a. D.

2. Heinrich Freiherr von der Becke, geb. 14. Aug. 1862, Kön. preuß. Rittm. und Esk.-Chef im magdeb. Drag.-Rgt Nr. 6, verm. 30. Sept. 1890 mit

Frida Freiin von Ledebur, geb. 27. Aug. 1870.

Tochter: Ilse Margot von der Becke, geb. 3. Okt. 1891 zu Diedenhofen.

Bedeus von Scharberg.

[Lutherisch. — Oesterreich. — Altadeliges siebenbürg. Geschlecht; oesterr. Frhr d. d. Wien 20. Febr. 1854. — Beschreibung des Wappens und geschichtl. Übersicht im Jahrg. 1856, S. 28.]

(S. Jahrg. 1895, S. 53; neuere Nachrichten über den Personalbestand fehlen.)

Beeß und Chroſtin, ſ. Jahrg. 1898, S. 20.

Behaim von Schwarzbach, ſ. Jahrg. 1898, S. 22.

Bellersheim genannt Stürzelsheim, ſ. J. 1898, S. 22.

Benko von Boinik.

[Katholiſch. — Oeſterreich (Kroatien und Slavonien). — Oeſterr Adel und Ritter d. d. Wien 9. März 1818; oeſterr Frhr mit dem Prädikat „von Boinik" 1. Juli 1848 (Diplom d. d. Wien 3. Juli 1849). — Beſchreibung des Wappens im Jahrg. 1881, S. 32, und Näheres über die Standeserhebungen und ältere Genealogie im Jahrg. 1883, S. 33.]

† Johann Freiherr Benko von Boinik (geb. ... 1775 zu St. Georgen, † 23. Mai 1855 zu Glina), K. K. FML. a. D., verm. ... mit Katharina Freiin Redl von Rottenhauſen und Raſztina (geb. ..., † ...).

Söhne: 1. † Franz (geb. ..., † 16. Aug. 1851 zu Modrus bei Ogulin), K. K. Oberſt und Kmdt des Liccaner 1. Grenz-Inf.-Rgts, verm. ... 1838 mit Katharina Waller (geb. ..., † 21. März 1861 zu Agram).

Kinder: 1) † Alfred Stephan Maximilian (geb. 29. Mai 1841, † 6. Nov. 1884), Ingenieur, verm. 11. Juni 1870 mit Helene von Draženović, geb. 15. Aug. 1845. [Agram.]

Kinder: (1) Olga Hermine Amalie geb. 5. Febr. 1874.
(2) Arthur Franz Emil, geb. 6. Juni 1875.

2) Hermine, geb. 1. Mai 1846, verm. ... mit Wilhelm Schwaab († 16. Jan. 1894 zu Wien), K. K. Rat.

2. † Anton (geb. 23. Jan. 1811, † 26. März 1875 zu Olmütz), K. K. FML. und Feſtungskmdt von Olmütz, verm. 2. März 1840 zu Prag mit Amalie Edler von Prochaska (geb. 31. Aug. 1818 zu Prag, † 7. Jan. 1892 zu Graz).

Kinder: 1) Roſa Auguſte, geb. 15. Aug. 1841, verm. 28. Sept. 1862 mit Wilhelm Neumann, K. K. Major a. D.

2) Jerolim, geb. 2. Febr. 1843, K. u. K. Linienſchiffskpt. d. R., verm 18. Okt. 1881 zu Graz mit Johanna verw. Hoffmann Edlen von Wendheim, geb. Edlen von Bleſſing zu Bleſſe, geb. 12. März 1848. [Wien.]

Sohn: Viktor Heinrich, geb. 1. Aug. 1884.

3) Iſidor, geb. 6. Jan. 1846, Sekt.-Chef bei der Landesbehörde in Sarajevo, K. K. Korv.-Kpt. a. D.

4) Ivo, geb. 26. Sept. 1851, K. u. K. Freg.-Kpt. und Vorſtand der Marine-Sternwarte in Pola.

Benz von Albkron.

[Katholisch. — Oesterreich. — Oesterr. Adel und Ritter mit dem Prädikat „von Albkron" 23. Sept. 1330; Landmann von Tirol 31. Juli 1835, oesterr. Frhr 30. Jan. 1839. — Beschreibung des Wappens und geschichtl. Übersicht im Jahrg. 1866, S. 35.]

† Robert Freiherr Benz von Albkron (geb. 20. Febr. 1780, † 5. Mai 1849), K. K. VPräs. des Tiroler Guberniums, verm. 28. April 1808 mit Dorothea (geb. 26. Okt. 1790, † 2. Febr. 1856), des † Balthasar von Ockel, Reichshofrats, und der † Karoline geb. Machmauer Tochter.

Söhne: 1. † Friedrich Leopold Daniel (geb. 26. Jan. 1824, † 17. April 1857), K. K. Statth.-Sekr., verm. 2. Juni 1851 zu Imst mit

Marie, geb. 2. Sept. 1827 zu Innsbruck, des Leopold Ebner, K. K. Kameralrats in Innsbruck, Tochter. [Wien.]

Sohn: Ernst Franz Xaver, geb. 8. Juni 1853 zu Imst in Tirol, K. K. Landesger.-Rat in Wien, verm. 14. April 1885 mit

Marianne Gerstner, geb. . . .

Tochter: Helene Marie Aloysia, geb. 29. Jan. 1886.

2. † Ernst Johann (geb. 10. Dez. 1825, † 6. Mai 1870 zu Wien), K. K. Min.-Konz. im Min. für Kultus und Unterricht, verm. 30. April 1862 mit

Pauline Karoline Anna Marie, geb. 19. Sept. 1831, des † Sylvester Ritters von Hammerer, K. K. Min.-Rats im Min. des Innern, und der Theresia Josepha geb. Patera Tochter. [Wolfsberg.]

Söhne: 1) Robert Joseph Ernst Sylvester, geb. 24. Febr. 1863 zu Wien, K. K. Bez.-Kommissär bei der Bez.-Hptmschaft Wolfsberg (Kärnten), u. a. Lt. des Landesschützenrgts Bozen Nr. 11, verm. 11. Juni 1895 zu Riva mit

Maria-Immaculata Freiin Salvadori von Wiesenhof gen. Zanata, geb. 19. Nov. 1869.

Tochter: Alexandra Pauline Elisabeth Maria, geb. . . . 1896 zu Wolfsberg.

2) Otto Friedrich Johann Nepomuk, geb. 6. Jan. 1870, K. u. K. Olt. im Hus.-Rgt Graf Pálffy Nr. 8.

Berchem (und Berchem-Königsfeld).

[Katholisch. — Bayern. — Kurbayr. Edelmannsfreiheit 20. Okt. 1676; böhm. Frhr d. d. Wien 23. Jan. 1683. — Beschreibung des Wappens „Berchem" und geschichtl. Übersicht im Jahrg. 1856, S. 34, und Beschreibung des Wappens „Berchem-Königsfeld" im Jahrg. 1867, S. 36; vgl. auch den Artikel „Berchem" im Taschenbuch der Gräfl. Häuser und im Handbuch dazu.]

† Johann Nepomuk Anton Freiherr von Berchem (geb. . . . † . . .), verm. . . . mit Maria Anna Franziska Freiin von Freyen-Seybolts-torff (geb. . . ., † . . .).

Söhne: 1. † Johann Nepomuk Anton Melchior (geb. 6. Okt. 1768,

† 9. Nov. 1820), Kön. bayr. Km., verm. . . . mit Maria Anna Gräfin Schenk zu Castel (geb. 15. Mai 1761, † 1. Febr. 1821).

Sohn: † Wilhelm Klemens Anton (geb. 21. Dez. 1785, † 29. Dez. 1866), Kön. bayr. Km. und Oberstlt. a. D., verm. 10. Okt. 1808 mit Anna Gräfin von Königsfeld (geb. 8. Jan. 1789, † 5. Febr. 1867).

Söhne: (1) † Eduard Freiherr von Berchem-Königsfeld (geb. 9. Aug. 1809, † 22. Okt. 1883) [bayr. Genehmigung der Namen- und Wappenvereinigung „Berchem-Königsfeld" 10. Dez. 1860], Herr auf Steinach, Kön. bayr. Km., verm. 19. Mai 1834 mit Natalie Gräfin Deym von Střitež (geb. 23. Mai 1813, † 9. Mai 1885 zu Regensburg).

Kinder: a) † Rudolf (geb. 12. Juni 1842 zu Steinach, † 13. Juni 1897 daſ.), Kön. bayr. Km., verm. 3. Okt. 1885 zu Prag mit

Zoë, geb. . . ., des Emil Frhrn von Hoenning, Barons von Oy-O'Carroll und Orgiell, Herrn auf Waszka, K. K. Lt a. D., und der † Anna Agnes geb. Gräfin Deym von Střitež Tochter.

Söhne: (a) Eduard Hugo Karl Maria Eberhard Rudolf, geb. 23. Sept. 1887.

(b) Konstantin Rudolf Karl Maria, geb. 11. Jan. 1889.

b) Maria, geb. 30 Juni 1844.

(2) † Maximilian Klemens Maria Frhr von Berchem (geb. 3. Dez. 1811, † 6. Jan. 1876), Kön. bayr. Km. und Oberst a. D., verm. 10. Okt. 1839 mit Auguste Gräfin von Seinsheim (geb. 26. Mai 1813, † 10. Jan. 1880), ESStiftsD. des Kön. bayr. St. Anna-O.

Söhne: a) † Theodor Wilhelm Klemens (geb. 23. Juni 1840, † 26. März 1879), Kön. bayr. Hptm. im 4. Jägerbat., verm. 8. Aug. 1868 zu Würzburg mit

Josephe Freiin Fuchs von Bimbach und Dornheim, geb. 28. Febr. 1849.

Söhne: (a) Franz Lothar, geb. 26. Juli 1869 zu Landshut, Kön. bayr. Kjkr und Plt. im 20. Inf.-Rgt.

(b) Otto Maximilian, geb. 19. Jan. 1877 zu Landshut, Kön. bayr. Kjkr und Lt. im Inf.-Leib-Rgt.

b) Maximilian Joseph August Maria, geb. 28. Aug. 1842, Kön. bayr. Km. und Oberstlt. a. D., verm. 15. Okt. 1877 zu Aibling mit

Anna von Schmauß, geb. 25. Mai 1852 zu Adelhausen.

Töchter: (a) Auguste Anna Marie Luise, geb. 21. Aug. 1878 zu Regensburg, verm. 23. April 1896 daſ. mit Hans Paul Wilhelm Bauſt, Kön. bayr. Lt. des 2. Chev.-leg.-Rgts.

(b) Mathilde Klementine, geb. 14. Jan. 1882 zu Regensburg.

(3) † Friedrich Frhr von Berchem (geb. 18. Juli 1813, † 24. April 1875), Kön. bayr. Rittm. a. D., verm. 1) 23. Aug. 1842 mit Natalie Freiin von Eyb (geb. 12. Okt. 1822, † 13. Nov. 1846);

II) 3. Sept. 1848 mit deren Schwester Friederike Freiin von Eyb (geb. 25. März 1826, † 28. Dez. 1882 zu Schalkhausen).

Söhne: a) 1r Ehe: a) Alfred Wilhelm Ludwig, geb. 17. April 1843, verm. im April 1875 mit

Elise Henning, geb. . . .

Kinder: (a) Egon, geb. 2. April 1876 zu Stuttgart.

(b) Tochter . . ., geb. . . März 1882 zu Stuttgart.

(c) Tochter . . ., geb. . . Nov. 1883 zu Stuttgart.

b) Egon Ernst Eduard Maria, geb. 16. Okt. 1846, Kön. bayr. Oberst z. Disp., verm. 21. Nov. 1871 mit

Emilie Freiin von Guttenberg zu Steinenhaußen, geb. 19. April 1849.

Söhne: (a) Arnulf Friedrich Hermann, geb. 13. Aug. 1872 zu München, Kön. bayr. Rjkr und Lt. im 2. Inf.-Rgt.

(b) Egon Rudolf August, geb. 19. April 1875 zu München.

(c) Edgar Ludwig, geb. 2. Nov. 1877 zu München, Kön. bayr. Lt. im 3. Inf.-Rgt.

(d) . . . . . .

— b) 2r Ehe: c) Ludwig August Karl Maria, geb. 30. Juni 1849 zu Ansbach, Gutsbesitzer in Schalkhausen bei Ansbach, verm. 28. Juni 1884 zu Würzburg mit

Anna Friederike Barbara Scanzoni von Lichtenfels, geb. 25. April 1860 zu Würzburg. [München.]

Sohn: Max, geb. . . .

2. † Anton Joseph Johann Nepomuk Frhr von Berchem (geb. 19. Dez. 1767, † . . .), Kön. bayr. Forstm., verm. . . . mit Maria Theresia Thekla (geb. 21. März 1769, † 28. Jan. 1809), des Balthasar Frhrn Grießenbeck von Grießenbach und der Charlotte geb. Freiin Bartels von Werdern Tochter.

Sohn: † Joseph Maria Johann Nepomuk (geb. 31. Okt. 1802, † 29. März 1862), Kön. bayr. OApp.-Ger.-Rat, verm. 3. Juni 1835 mit Marie Freun Grießenbeck von Grießenbach (geb. 5. Nov. 1815, † 27. Nov. 1895 zu München).

Sohn: † Karl (geb. 1. Sept. 1838, † 3. Nov. 1878), Kön. bayr. Hptm. im Inf.-Leibrgt, verm. 25. Okt. 1866 mit

Anna Gräfin von Holnstein aus Bayern, geb. 28. Mai 1844. [München.]

Berckheim, s. Jahrg. 1898, S. 21.

Bereczko, s. Rzeplinsky.

Berg.

[Lutherisch und katholisch. — Oldenburg, Kgr. Sachsen, Preußen und Oesterreich-Ungarn. — Oesterr. Frhr d. d. Schönbrunn 19. Juni (Diplom d. d. Wien 29. Aug.) 1838 (für Günther Heinrich von Berg, † 9. Sept. 1843, s. unten), grhzgl. oldenb. Bestätigung 7. Dez. 1838; hannov. Bestätigung 30. Juni 1844. — Beschreibung des Wappens im Jahrg. 1855, S. 30.]

Stammreihe.

Johann Veit vom Berg (geb. 1612 zu Bautenbach in Württemberg, † 1675), verm. mit Anna von Boseck.

|

Johann (Hans) Vitus (geb. 1651), verm. mit Margarete Conradi.

|

Georg David (geb. 28. Juli 1677, † 3. Nov. 1729), verm. mit Anna Margarete Hottenstein.

|

Wilhelm Ludwig, verm. 14. Nov. 1724 mit Regina Barbara Naiz (geb. 31. Dez. 1695 zu Bönnigheim).

|

Christoph Friedrich von Berg (geb. 14. März 1733, † 1805), Gräfl. Neipperascher Oberamtmann in Schwaigern, verm. 22. Jan. 1765 mit Maria Veronika von Hummel (geb. 4. Juli 1741, † 12. März 1797 zu Schwaigern).

Günther Heinrich von Berg [oesterr. Frhr d. d. Schönbrunn 19. Juni (Diplom d. d. Wien 29. Aug.) 1838]. (S. unten.)

(Eberhard Friedrich) von Berg (geb. 6. Mai 1776 zu Schwaigern, † 20. Mai 1843 zu Karlsruhe). (Im Adelstande blühende Linie.)

† Günther Heinrich Freiherr von Berg (geb. 27. Nov. 1765 zu Schwaigern, † 9. Sept. 1843 zu Oldenburg), Dr. jur., Grhzgl. oldenb. GRat, Staats- und Kabinettsmin., verm. 27. Aug. 1795 mit Amalie Sophie Karoline (geb. 8. Okt. 1777, † 20. Nov. 1868), des Ernst Stromeyer, Hofrats und Prof. zu Göttingen, und der Magdalene geb. von Blum Tochter.

Kinder: 1. † Adolf Friedrich (geb. 16. Nov. 1798, † 14. März 1869), Grhzgl. oldenb. GOReg.-Rat a. D., verm. 8. März 1831 mit Sophie Freiin von Rössing (geb. 25. Dez 1806, † 20. Nov. 1862).

Kinder: 1) † Günther Ernst Wilhelm (geb. 16. Juni 1832, † 12. Dez. 1883), Grhzgl. oldenb. Khr und Landger.-Rat, verm. 4. Mai 1865 mit

Adolfine, geb. 15. Nov. 1836, des Johann Wilhelm Friedrich von Blum, Kön. hannov. Amtsassessors, und der Auguste geb. Freiin von Berg Tochter. [Hannover.]

Kinder: (1) Marie Auguste Adolfine Cäcilie, geb. 27. Sept. 1866 zu Eutin, verm. ... mit Karl Wilhelm Friedrich August Hans von Mandelsloh, Kön. preuß. Amtsrichter in Neuhaus a. d. E., Prov. Hannover.

(2) Wilhelm, geb. 31. Jan. 1871.

2) Cäcilie Amalie Hermine Henriette, geb. 5. Jan. 1834, verm.

11. Aug. 1854 mit Franz Morell († . . . 1881), Grhzgl. oldenb. Amtsassessor. [Oldenburg.]

3) Julius Johann Friedrich, geb. 9. Juli 1835.

4) Mathilde Dorothea Wilhelmine Emilie, geb. 6. Febr. 1838.

5) Edmund, geb. 6. Aug. 1844. [. . . . .]

2. † Edmund Karl Heinrich (geb. 30. Nov. 1800, † 20. Juni 1874), Kön. sächs. OForstrat a. D. und Direktor der Forstakademie zu Tharandt, verm. 26. Aug. 1825 mit Mathilde Freiin von Hammerstein-Equord (geb. 19. April 1804, † 28. Dez. 1864).

Kinder: 1) Marie Henriette Amalie Friederike Dorothea, geb. 10. Juli 1826, verm. 23. Aug. 1851 mit Wilhelm von Croneborg, Kön. schwed. Khrn. [Östanoe in Schweden.]

2) Gustav Arnold, geb. 17. Dez. 1828, verm. 9. Juli 1854 zu Freiberg i. S. mit Anna Streble (geb. 14. Jan. 1834 zu Gleinstetten in Steiermark, † 28. Febr. 1875 zu Kapuvar). [Kapuvár im Oedenburger Komitat.]

Kinder: (1) Max, geb. 1. Mai 1859, verm. 22. Okt. 1891 mit Sallie Mae Price, geb. 26. Mai 1873 zu Philadelphia.

Kinder: a) Manon, geb. 29. Aug. 1892 zu Kapuvár.

b) Tibor, geb. 24. Dez. 1893 zu Kapuvár.

c) Max, geb. 25. Jan. 1895 zu Kapuvár.

d) Tassilo, geb. 31. Aug. 1897 zu Oedenburg.

(2) Martha, geb. 8. Juni 1863 zu Wien, verm. I) 8. Sept. 1881 zu Kapuvár mit Ludwig Frhrn Fischer von Nagy-Szalatnya (geschieden; † 2. Juli 1892 in Afrika), K. u. K. OLt. der Res. des Hus.-Rgts Nr. 2; II) 18. Juli 1892 zu Wien mit Karl Frhrn von Hanstein, K. u. K. Rittm. im Ldw.-Hus.-Rgt Nr. 6. [Murhof bei Knittelfeld, OSteierm.]

(3) Anna, geb. 10. Febr. 1875 zu Kapuvár.

3) Wilhelm Emil Werner Karl, geb. 24. Febr. 1830, verm. 31. Mai 1860 zu Hannover mit

Georgine, geb. 19. April 1835, des Johann Wilhelm Friedrich von Blum und der Auguste geb. Freiin von Berg Tochter. [Wien.]

Kinder: (1) Ludovika (Lieka), geb. 28. Sept. 1861 zu Deutsch-Szasska, verm. 20. Juli 1892 zu Wien mit Sigmund Bacsák von Venesa, K. u. K. Oberstlt. im Hus.-Rgt Friedrich Wilhelm III. König von Preußen Nr. 10.

(2) Hermann, geb. 9. Aug. 1863 zu Vamos Mikola, K. u. K. Kpt. und Rittm. im Hus.-Rgt Wilhelm II. Deutscher Kaiser und König von Preußen Nr. 7.

(3) Otto, geb. 18. Dez. 1864 zu Vamos Mikola, verm. 30. April 1896 zu Preßburg mit

Sárolta, geb. 20. Nov. 1864, des Paul Bacsák von Venesa, Kön. ungar. Rats, und der Elisabeth geb. Bacsák von Venesa Tochter. [Bellus in Ungarn.]

Sohn: Emil Paul Wilhelm, geb. 1. März 1897 zu Preßburg.

4) Luise Karoline Irmegard, geb. 4. Nov. 1837, verm. 30. Sept. 1864 mit Hans Henning von Arnim († 16. Sept. 1889) auf Kriebstein bei Waldheim im Kgr. Sachsen, Kön. sächs. Khrn und Rittm. a. D.

5) Günther Friedrich, geb. 23. März 1842, verm. 3. Aug. 1869 mit

Elisabeth Agnes, geb. 13. Juli 1846, des † Oskar von Kuntzsch, Majoratsherrn auf Langenleuba und Niederhain im Hzgt. Sachsen-Altenburg Tochter. [Graz.]

Sohn: Ulrich Anton, geb. 9. Juni 1870, K. u. K. Olt. im Hus.-Rgt Wilhelm II. König von Württemberg Nr. 6.

6) Elsbeth (Elise) Julie Luise Hedwig, geb. 22. Aug. 1843, verm. 30. Nov. 1868 mit Günther Frhrn von Berg, Grhzgl. oldenb. Jagdjkr, Kais. deutschem Land-Forstm. (s. unten). [Straßburg i. E.]

3. † Gustav Friedrich (geb. 26. März 1803, † 5. Sept. 1892 zu Graz), EHr des Joh.-O., K. K. Oberstlt. a. D., verm. 16. Okt. 1838 mit Luise (geb. 26. März 1813; kath.; † 15. Juni 1894), des Ludwig Frhrn von Mandell, K. K. Kms und Oberst-Erblandstabelm. in Steiermark, und der Anna geb. Storch von Sturmbrandt Tochter.

Söhne (kath.): 1) Ludwig, geb. 27. April 1841, Herr auf Nassenfuß in Krain.

2) Karl Wolfgang, geb. 20. März 1852, K. K. Olt. der nichtakt. Ldw., verm. 10. Okt. 1874 zu Maruševec in Kroatien mit

Therese Freiin von Simbschen, geb. 8. Febr. 1854 (kath.).

Kinder (kath.): (1) Julius Karl Gustav, geb. 21. Aug. 1875.

(2) Ludovika, geb. 14. Juni 1878.

4. † Karl Heinrich Ernst (geb. 6. Mai 1810, † 19. Juni 1894 zu Oldenburg), Grhzgl. oldenb. Khr und StMin. a. D., verm. 6. Mai 1840 mit Adelheid Jakoba (geb. 22. Febr. 1818, † 21. April 1883), des Dietrich Wilhelm von der Hellen, Rittm. in der englisch-deutschen Legion, und der Kornelia geb. de Rom Tochter.

Kinder: 1) Günther Hans Dietrich, geb. 14. Febr. 1841, Grhzgl. oldenb. Jagdjkr, Kais. deutscher Land-Forstm. im Ministerium für Elsaß-Lothringen, verm. 30. Nov. 1868 mit

Elsbeth (Elise) Freiin von Berg, geb. 22. Aug. 1843 (s. oben). [Straßburg i. E.]

Kinder: (1) Thekla Agnes Luise Ida, geb. 17. Sept. 1869, verm. 14. Nov. 1891 mit Kurt Gottlob August von Schmieden, Kön. sächs. Hptm. im Schützen- (Füs.-) Rgt Nr. 108. [Dresden.]

(2) Günther Ernst Wilhelm, geb. 20. Sept. 1870 zu Sivershagen bei Lübeck, Kön. preuß. Lt. a. D., verm. 6. April 1895 zu London mit

Elsa verw. Gräfin von Monts, geb. Kirchhoff, geb. 10. April 1872.

Kinder: a) Londa Elsbeth Meta, geb. 12. Jan. 1896.

b) Günther Dietrich Wilhelm, geb. 10. März 1898 zu Pringles in Argentinien.

(3) Luise Agnes Gustava Elsbeth (Else), geb. 23. April 1873, verm. 4. Okt. 1894 mit Ludwig Erwin von Steinberg, Kön. preuß. Lt. im Feldart.-Rgt Nr. 15.

2) Amalie Agnes Kornelia Elisabeth Marie, geb. 21. April 1848, verm. 26. Juli 1870 zu Oldenburg mit Georg Ferdinand August von Bomsdorff, Kön. preuß. Gen. der Inf. und kommand. Gen. des V. AKorps.

3) Adelheid Jakoba Elisabeth Emilie, geb. 19. März 1844, verm. 8. Mai 1868 mit Friedrich Alex. Goldschmidt, Kön. preuß. Gen.-Major z. Disp. [Berlin.]

4) Karl Edmund Dietrich Gerhard, geb. 16. Juli 1845, Kön. preuß. Landger.-Rat zu Halberstadt, verm. 22. Febr. 1876 mit
Luise Hegeler, geb. 19 Mai 1854.
zu Oldenburg, Tochter.
5) Luise Hermine Ernestine, geb. 26. Juni 1851, verm. 11. Mai 1873 mit Eugen Mentz, Kön. preuß. Justizrat und Ober- und Korpsauditeur des X. AKorps. [Hannover.]
6) Gustav Hans Dietrich August, geb. 6. Mai 1853, Kön. preuß. Major, dienstth. Flügeladjut. Sr. Maj. des Kaisers und Königs, Mitgl. der Gen.-Ordenskommission, verm. 25. Sept. 1886 zu Bonn mit
Stephanie Schaaffhausen, geb. 6. Juli 1866 zu Meisenhausen in Bayern (kath.).
Kinder: (1) Adelheid Maria Emilie, geb. 10. Juni 1891 zu Potsdam (kath.).
(2) Stephanie Lilly Karoline, geb. 16. Sept. 1892 zu Potsdam (kath.).
(3) Wilhelm, geb. 14. Juni 1896 zu Potsdam (evangel.).

5. Adelheid Christiane Charlotte Friederike, geb. 24. Juni 1816, verm. 8. Mai 1856 mit Edmund Frhrn von Beaulieu-Marconnay, Grhzgl. oldenb. Khrn, Kön. preuß. Oberst a. D. [Dresden.]
6. † Günther Georg Franz Friedrich (geb. 7. Jan. 1820, † 26. Dez. 1881), Grhzgl. oldenb. Khr, Kön. preuß. Major a. D., verm. 27. Febr. 1851 mit
Anna Karoline Mathilde Böcking, geb. 1. Dez. 1830 zu St. Johann. [Berlin.]
Kinder: 1) Aline Gustave Sophie Henriette, geb. 13. Dez. 1855 zu Oldenburg, verm. 18. Okt. 1881 zu Wiesbaden mit Otto Baumann, Kön. sächs. Oberstlt. z. Disp. [Leipzig.]
2) Anna Gerhardine Amalie Bertha Antonie Henriette, geb. 27. Jan. 1867 zu Oldenburg.
3) Karl Maria Eduard Max, geb. 13. Dez. 1868.

Berger von der Pleiße.

(Im Mannesstamme erloschen.)

[Katholisch. — Oesterreich. — Oesterr. Adel und Frhr mit dem Prädikat „von der Pleiße" 21. Sept. 1825 (s. Jahrg. 1871, S. 33). — Beschreibung des Wappens im Jahrg. 1853. S. 22.]

† Georg Friedrich Freiherr von der Pleiße (geb. 6 April 1816, † 2. Jan. 1853 zu Venedig), K. K. Oberstlt. im Inf.-Rgt Graf Strassoldo Nr. 61, verm. 22. Aug. 1843 mit
Ottilie, geb. 15. Juni 1825, des Joseph Edlen von Bulatovich, K. K. Oberst, und der Josephine geb. von Sweda Tochter; wiederverm. 24. Febr. 1857 zu Wien mit Alfons Grafen Serényi von Kis-Serény (geschieden).
Tochter: Amelie, geb. 19. Jan. 1845, verm. 4. Mai 1871 zu Preßburg mit Benjamin Frhrn von Tessin a. d. H. Hochdorf (kath.; geschieden), K. K. Rittmeister a. D. [Graz.]

Berger-Sedlmayr, s. Sedlmayer von Seefeld.

Berlepsch, s. Jahrg. 1898, S. 25.

Berlichingen, s. Jahrg. 1898, S. 28.

Bernewitz, s. Jahrg. 1898, S. 29.

Bernhard.

(Im Mannesstamme erloschen.)

[Katholisch. — Bayern. — Bayr. Adel und Frhr 28. Mai (immatrikuliert 22. Juni) 1890. — Beschreibung des Wappens und Näheres über die Standeserhebungen im Jahrg. 1878, S. 43.]

† Friedrich Ludwig Freiherr von Bernhard (geb. 22 Juli 1801 zu Düsseldorf, † 24. Jan. 1871), Herr auf Frohheim und Edelbeuern in Württemberg, Dr. jur., Kön. bayr. Hofrat und Universitätsprof. a. D., verm. I) . . . mit Amalie Gräfin von Froberg-Montjove (geb. 30. März 1809, † 27. Juni 1838); II) 10. Jan. 1841 mit Wilhelmine Freiin von Laßberg (geb. 28. Febr. 1812, † 20. Aug. 1886 zu Nordborchen bei Paderborn).

Kinder 2r Ehe: 1. † Heinrich (geb. 8. Febr. 1843, † 1. März 1895 zu Stuttgart), Kön. bayr. Pl. a. D., verm. 6. Sept. 1871 mit
Mathilde Freiin von Kreussler, geb. 10 Mai 1845. [Augsburg.]
Töchter: 1) Mechthilde Wilhelmine, geb. 15. Sept. 1872 zu München, verm. 9. Mai 1896 zu Augsburg mit Pius Frhrn von Twickel, Kön. preuß. Lt. der Res. des Kür.-Regts von Driesen (westfäl.) Nr. 4. [Marburg a. d. Drau.]
2) Thekla Maria Blanka Johanna Pia, geb. 14. Jan. 1876 zu München.

2. Thekla, geb. 23. März 1845, verm. 11. Febr. 1874 zu München mit ihrem verwitw. Schwager Hermann von Mallinckrodt († 26. Mai 1874), Herrn auf Nordborchen bei Paderborn, Kön. preuß. Reg.-Rat a. D.; Oberin in der Kongregation du Sacré-cœur in Wien.

Bernus.

[Reformiert. — Oesterr. Adel und Frhr 31. Aug. (Diplom d. d. Wien 29. Okt. alias 14. Nov.) 1863. — Beschreibung des Wappens und geschichtl. Notiz im Jahrg. 1871, S. 36.]

† Franz Alfred Jakob Freiherr von Bernus (geb. 14. Okt. 1808,

† 17. März 1884), Senator der ehemal. Freien Stadt Frankfurt a. M., verm. . . . mit Marie du Fay (geb. . . ., † . . .).

Kinder: 1. Alexander, geb. . . . 1838, verm. . . . mit Helene Falkenburg (geb. . . . 1841, † . . . 1895 zu . . .). [Stift Neuburg am Neckar, bei Heidelberg.]

Adoptivsohn und Neffe: Alexander Oskar, geb. . . ., des August Grasbey, Kön. bayr. Hptms im 3. Inf.-Rgt, und der Johanna geb. Freiin von Bernus (s. unten) Sohn. [Derselbe wurde am 28. Juni 1885 unter dem Namen „von Bernus" in den badischen Freiherrenstand erhoben.]

2. Karoline, geb. . . ., verm. 10. Okt. 1859 mit Dr. jur. Wilhelm Frhrn von Erlanger. [Nieder-Ingelheim.]

3. Therese, geb. . . . zu Frankfurt a. M., verm. 19. Dez. 1867 mit Heinrich Frhrn von Haymerle (kath.; † 10. Okt. 1881), K. u. K. WGRat, Minister ꝛc. [Salzburg.]

4. Johanna, geb. . . . 1845, verm. . . . mit August Grasbey Kön. bayr. Hptm. und Komp.-Chef im 3. Inf.-Rgt.

5. Marie, geb. . . . 1859.

Berstett, s. Jahrg. 1898, S. 31.

Beschwitz, s. Jahrg. 1898, S. 32.

Besserer von Thalfingen, s. Jahrg. 1898, S. 33.

Bethmann.

[Oesterr. Ritter d. d. Wien 11. Mai 1808 (für Simon Moritz); böhm. Inkolat d. d. Wien 24. Mai 1808. — Die Söhne des Simon Moritz stifteten drei Häuser. — Beschreibung der Wappen der verschiedenen Häuser und geschichtl. Übersicht im Jahrg. 1857, S. 34.]

A. Haus des Moritz (geb. 1811, † 1877).

[Lutherisch. — Preußen (Prov. Hessen-Nassau). — Bad. Frhr d. d. Karlsruhe 31. Jan. 1834.]

† Philipp Heinrich Alexander Moritz Freiherr von Bethmann (geb. 8. Okt. 1811, † 2. Dez. 1877), Kön. preuß. Gen.-Konsul a. D., verm. 5. April 1842 mit Maria Anna Wilhelmine (geb. 8. März 1819, † 16. Okt. 1882 zu Marienhöhe), des Karl von Bose, Hzgl. nass. Frhrn und Hofmarschalls, und der Henriette geb. von Rockenthien Tochter.

Kinder: 1. † Henriette Maria (geb. 25. Sept. 1843, † 6. Sept. 1896 zu

Marienhöhe), verm. 28. April 1863 zu Frankfurt a. M. mit Karl Gabriel Rudolf von Frisching († 13. Jan. 1898 zu Frankfurt a. M.), schweizerisch-eidgen. Konsul.

2. Ludwig Simon Moritz, geb. 13. Okt. 1844 zu Frankfurt a. M., Herr der Johann Philipp und Simon Moritz von Bethmannschen Fideikommisse im Stadt- und Landkr. Frankfurt, Chef des Bankhauses „Gebrüder Bethmann" zu Frankfurt a. M., verm. 15. Juli 1885 zu Bernried mit

Helene Freiin von Wendland, geb. 24. Okt. 1856. [Marienhöhe bei Königstein im Taunus und Frankfurt a. M.]

Söhne: 1) Simon Moritz Henning August, geb. 1. Sept. 1887 zu Frankfurt a. M.

2) Franz Rudolf Albrecht, geb. 17. Mai 1890 zu Frankfurt a. M.

3. Luise Friederike Henriette Maria, geb. 26. Okt. 1845, verm. 29. Okt. 1867 mit Rodolphe Baron Hottinguer. [Paris.]

4. Moritz Karl Hugo, geb. 30. Jan. 1848 zu Frankfurt a. M., verm. 10. Sept. 1878 zu Paris mit

Marie Sophie Wilhelmine Kinen, geb. 2. Okt. 1857 zu Paris. [Paris.]

Kinder: 1) Marie Sophie Wilhelmine Mauritia, geb. 6. Okt. 1880 zu Frankfurt a. M.

2) Johann Moritz, geb. 27. Dez. 1881 zu Frankfurt a. M.

3) Margareta Alexandrine Marie Luisa, geb. 15. Aug. 1883 zu Frankfurt a. M.

5. Lucie Therese Luise Marie, geb. 19. Febr. 1850, verm. 19. Dez. 1877 zu Frankfurt a. M. mit Eugen Frhrn von Maucler, Kön. württemb. StMat ꝛc.

B. Haus des Karl (geb. 1812, † 1871).

[Katholisch. — Bayern. — Bayr Frhr d. d. München 9. Aug. (immatrikuliert 26. Sept.) 1842. — Besitz: die Fideikommißherrschaften Fechenbach, Reistenhausen und Theresienhof in Unterfranken.]

† Karl Ludwig Freiherr von Bethmann (geb. 11. Okt. 1812, † 21. Nov. 1871), Herr auf Fechenbach, Reistenhausen und Jsmaning, Kön. bayr. Km., verm. 24. Okt. 1842 mit

Therese Freiin Prints zu Treuenfeld, geb. 13. Okt. 1824 (kath.), GD. des Kön. bayr. Theres.-O. [München.]

Kinder: 1. † Karl Moritz (geb. 26. Aug. 1844 zu Fechenbach, † 31. März 1894 zu Baden-Baden) FKHerr, Kön. bayr. Khr und Pt. a. D., verm. 12. April 1886 zu Wiesbaden mit Josephine Helene Stürtz (geb. 27. April 1864, † 14. April 1896 zu Würzburg).

Kinder: 1) Karl-Alexander Moritz Heinrich, geb. 5. April 1887 zu Fechenbach.

2) Maria-Theresia Antonia Josephine Karoline, geb. 18. April 1888 zu Fechenbach.

3) Helene Theresia Antonia Josephine Karoline, geb. 31. Okt. 1891 zu Fechenbach.

2. Marie Therese Josephine, geb. 8. Juli 1848.

3. Marie Sophie, geb. 5. Dez. 1850, GD. des Kön. bayr. Theres.-O.

und PD., verm. 9. Okt. 1875 zu München mit Karl Frhrn von Perfall, Kön. bayr. Km., Gen.-Intendanten der Kgl. Hofmusik ꝛc.

4. Marie Thereſe Maximiliane Karoline, geb. 28. Nov. 1852, ED. des Kön. bayr. Thereſ.-O.

C. Haus des Alexander (geb. 1814, † 1883).

[Lutheriſch. — Oeſterreich (Böhmen). — Oeſterr. Frhr d. d. Wien 12. Okt. 1855.]

† Alexander Freiherr von Bethmann (geb. 25. Aug. 1814 zu Frankfurt a. M., † 20. Aug. 1883), Herr auf Krinec bei Nienburg in Böhmen, Mr des Joh.-O., verm. 31. März 1840 mit Johanna Friederike (geb. 4. Aug. 1816 zu Frankfurt a. M., † 14. Jan. 1894 daſ.), des Georg Friedrich Peter von Heyder und der Katharine Auguſte geb. von Meyer Tochter.

Kinder: 1. Simon Moritz, geb. 19. Okt. 1840, verm. 12. Aug. 1873 mit

Anna, geb. 17. Nov. 1851, des Ludwig Bernhard von Steinberg und der Valerie geb. Jung Tochter.

Sohn: Simon Moritz Alexander Ludwig, geb. 9. Juni 1874 zu Krinec.

2. Auguſte Maria Olga, geb. 15. April 1849, verm. 22. Sept. 1868 mit Moritz Eduard Herm. Gruhelius. [Frankfurt a. M.]

Bettendorff, ſ. Jahrg. 1898, S. 34.

Bettschart in der Halden.

[Katholiſch. — Bayern. — Aus dem Schweizerkanton Schwyz ſtammendes Geſchlecht. — Reichsadelſtands-Beſtätigung mit „von und zu Immenfeld“ und Wappenbeſſerung 22. Okt. 1718; Reichsfehr d. d. 10. Febr. 1742 (im kurpfälz. Reichsvikariat); immatrikuliert im Kgr. Bayern bei der Freiherrenklaſſe 9. Febr. 1814. — Beſchreibung des Wappens im Jahrg. 1864, S. 40.]

† Maximilian Freiherr von Bettſchart in der Halden (geb. 12. März 1827 zu Regensburg, † 1. März 1895 daſ.), Kön. bayr. Major a. D., verm. 3. Okt. 1864 mit

Thereſe, geb. 15. März 1834, des Dr. med. Franz Xaver Zirngibl, prakt. Arztes, Tochter. [Regensburg.]

Kinder: 1. Emma Maria Franziska Romana, geb. 11. Juli 1874 zu Regensburg, verm. 6. Okt. 1896 daſ. mit Dr. med. Anton Wismüller, Kön. bayr. Stabsarzt im 11. Inf.-Rgt. [Regensburg.]

2. Otto Franz Rudolf, geb. 13. Mai 1877.

Beulwitz, s. Jahrg. 1898, S. 35.

Beust, s. Jahrg. 1898, S. 36.

Bezecny.

[Katholisch. — Oesterreich. — Oesterr. Adel und Ritter d. d. Wien 27. Nov. 1872; oesterr. Frhr d. d. Wien 27. Febr. 1877. — Beschreibung des Wappens und geschichtl. Notiz im Jahrg. 1895, S. 64.]

Joseph Freiherr von Bezecny, geb. 5. Febr. 1829 zu Tabor in Böhmen, Dr. jur., K. u. K. GRat, Gouv. der K. K. privil. allgem. Bodenkredit-Anstalt, vorm. Gen.-Intendant der K. K. Hoftheater, Mitgl. des Herrenh. des oesterr. RRats, verm. 23. Juli 1864 mit

Karoline, geb. 23 Juli 1840, des Dr. Karl Junck, K. K. Hofrats bei der Statthalterei in Prag, Tochter.

Tochter: Rosa, geb. 25. Aug. 1865 zu Wien, verm. 10. Sept. 1895 zu Alt-Aussee mit Eduard Frhrn von Sochor, K. K. Min.-Konzipisten.

Bianchi Ducht di Casalanza.

[Katholisch. — Oesterreich. — Duca di Casalanza (im Königr. beider Sizilien) 10. Mai 1815; oesterr. Anerkennung des Ducatitels für alle Nachkommen s. d. 16. Juli 1815; oesterr. Frhr d. d. Wien 6. Aug. 1816. — Beschreibung des Wappens und geschichtl. Übersicht im Jahrg. 1848, S. 30.]

† Vincenz Ferrerius Friedrich Freiherr von Bianchi, Duca di Casalanza (geb. 1. Febr. 1768, † 21. Aug. 1855), K. K. GRat und FWLt., Inh. des Inf.-Rgts Nr. 55, verm. 16. April 1807 mit Herula Katharina Liebetrau von Mairdorf (geb. 5. Jan. 1780, † 11. Juli 1838).

Söhne: 1. † Ferdinand (geb. 18. Nov. 1810, † 2. Nov. 1864), Majoratsherr auf Mogliano, K. K. Oberstlt. a. D., verm. 3. Jan. 1842 mit Anna Gräfin Kinsky zu Wchinitz und Tettau (geb. 24. Juni 1815, † 20. Nov. 1862).

Kinder: 1) Ferdinand Gustav, geb. 30. Nov. 1843, Herr auf Mogliano (als Majorat durch Gesetz 1871 aufgelöst) bei Treviso, K. K. OLt. a. D., verm. 10. Juli 1869 zu Görz mit

Blanche-Milanoise, geb. 5. Mai 1846 zu Mailand, des George-Frederic Greaves, Kön. großbritann. Kpts a. D., und der Anne geb. Richiards Tochter.

Tochter: Anne-Marie Frederika Amy Georgina Blanche, geb. 3. Nov. 1885 zu Mogliano.

2) Felix, geb. 24. Febr. 1851, K. u. K. Rittm. in der Gestütsbranche, verm. 26. Sept. 1883 zu Mogliano mit

Harriet, geb. 9. Juli 1858, des † Wilhelm Friedrich, K. K.

Hptms, und der † Harriet geb. Greaves Tochter. [Göding in Mähren.]
Kinder: (1) Felix Georg, geb. 11. Okt. 1885.
(2) Frederika Helena Maria, geb. 1. Jan. 1889.
3) Friederike, geb. 19. April 1855, verm. 1. Juli 1876 zu Triest mit Magnus Grafen Platen zu Hallermund (luther.; s. Goth. Hofkalender, II. Abt.). [Graz.]

2. † Friedrich Johann (geb. 24. Nov. 1812 † 28. Sept. 1865), K. K. FML. a. D., Inh. des 55. Inf.-Rgts, verm. 18. Juli 1838 mit Leonarda Gräfin Beckers zu Westerstetten (geb. 6. Nov. 1816, † 29. Jan. 1887 zu Graz).
Kinder: 1) Leonhard Friedrich Ferdinand Alexander geb. 12. April 1846, verm. I) 19. April 1870 zu Graz mit Luise Gräfin Gaudiani (geb. 18. Febr. 1852, † 23. Okt. 1870); II) 15. Juni 1874 zu Görz mit
Josephine, geb. 2. April 1854, des 26. Jan. 1867 zu Wien † Karl Frhrn von Stemmger, K. K. WGRats und FZM. a. D., Inh. des 68. Inf.-Rgts, und der Marie geb. Freiin von Sartorio Tochter. [Schloß Rubbia bei Görz.]
Kinder 2r Ehe: (1) Luise Marie Josephine Karoline Leonie Friederike, geb. 9. April 1875.
(2) Maria-Fernanda Franziska Friederika, geb. 9. März 1877.
(3) Friedrich Karl, geb. 21. Jan. 1879.
(4) Leonarda Maria Albertina Friederika, geb. 17. Nov. 1882.
(5) Ferdinand Karl Friedrich Bernhard, geb. 31. Okt. 1892.
2) Helene Marie Friederike Leopoldine, geb. 2. Juli 1858, ED. des K. K. adeligen Damenstifts in Graz.

Bibra s. Jahrg. 1898, S. 42.

Biedermann.

[Lutherisch. — Königr. Sachsen. — Reichsadel und Reichsfrhr d. d. Preßburg 23. Juni 1802; kursächs. Anerkennung 21. Aug. 1802. — Beschreibung des Wappens im Jahrg. 1857, S. 51, und geschichtl. Notiz im Jahrg. 1856, S. 60.]

† Gustav Heinrich Freiherr von Biedermann (geb. 17. Febr. 1789, † 29. Juni 1862). Herr auf Nieder-Forchheim 2c. Kön. sächs. Amtshptm. a. D., Mitgl. der Ersten Kammer der Ständeversammlung des Königr Sachsen, EBürger von Annaberg, verm. 23. Mai 1815 mit Karoline Dorothea Tost (geb. 1. Nov. 1787, † 14. Dez. 1868).
Kinder: 1. Gustav Woldemar, geb. 5. März 1817 zu Marienberg, Dr. phil. h. c. (promov. von der Universität Leipzig), Kön. sächs. GRat, verm. 11. Juli 1848 zu Postwitz mit
Henriette Antonie Leopoldine, geb. 13. Aug. 1825 zu Dresden, des

† Julius Trützschler von Falkenstein, Kön. sächs. Hof- und Justizrats, und der † Karoline geb. Erhard Tochter. [Dresden.]

Kinder: 1) Berthold Woldemar, geb. 3. Febr. 1851 zu Chemnitz, Kön. sächs. Major z. Disp., verm. 20. Mai 1880 zu Frankfurt a. M. mit

Auguste Bertha Auguste Deines, geb. 12. Okt. 1858 zu Batavia. [Berlin.]

Kinder: (1) Charlotte Auguste Antonie Bertfrida, geb. 5. April 1881 zu Dresden.

(2) Peribert Wilhelm Berthold Woldemar, geb. 21. Okt. 1882 zu Dresden, Kön. sächs. Kadett.

(3) Irminbert Konrad Berthold Woldemar, geb. 17. Juli 1887 zu Straßburg i. E.

2) Karoline Walburga, geb. 3. Mai 1852 zu Döbeln. [Berlin.]

3) † Childebert Woldemar (geb. 18. Mai 1853 zu Döbeln, † 14. März 1898 zu Tharandt), Kön. sächs. OFörster und Lt. der Ldw.-Jäger, verm. 8. April 1886 mit

Auguste Luise von Zenker, geb. 23. Sept. 1862 zu Borstendorf bei Augustusburg. [Tharandt.]

Sohn: Kerfried Childebert Woldemar, geb. 17. Sept. 1887.

4) Flodoard Woldemar, geb. 14. März 1858 zu Chemnitz, Verlagsbuchhändler, verm. 27. Dez. 1885 mit

Klara Ernestine Magdalena May, geb. 3. Sept. 1859 zu Liestal in der Schweiz. [Leipzig.]

Kinder: (1) Elsa Marie Antonie, geb. 1. Okt. 1886.

(2) Lothar Woldemar, geb. 2. März 1898.

5) Gossilo Gustav Woldemar, geb. 5. Sept. 1860 zu Leipzig, Kön. sächs. Hptm. z. Disp., Bez.-Off. bei dem Ldw.-Bez. Pirna, verm. 26. Okt. 1887 mit

Anna Leopoldine verw. Roßbach, geb. Schnettger, geb. 14. Juli 1855.

6) Henrica Irmindrud Leopoldine, geb. 13. Nov. 1863 zu Leipzig.

7) Zilla, geb. 7. Okt. 1865 zu Leipzig.

2. Moritz Oskar, geb. 26. Nov. 1818 zu Marienberg, Kön. sächs. Gen.-Major z. Disp., verm. 11. Okt. 1847 mit Johanne Marie Adelaide von Seelhorst (geb. 23. März 1822, † 10. Okt. 1874). [Böhla bei Ortrand im Königr. Sachsen.]

Söhne: 1) Edgar Ernst Moritz, geb. 18. Jan. 1849 zu Dresden, verm. 21. Okt. 1873 mit

Johanna Rosa Selma Scherz, geb. 7. Dez. 1852 zu Radeberg. [München.]

Kinder: (1) Erich Ernst Moritz, geb. 28. Aug. 1874 zu Techritz, Kön. sächs. Referendar in Bautzen.

(2) Frida Adelheid Johanna, geb. 29. März 1877 zu Techritz, verm. 17. April 1895 zu . . . mit Gustav von Saar auf Döbschke in der sächs. OLausitz, Kön. sächs. Plt. der Ldw.-Kav.

(3) Eva Ilse Adelheid Johanna, geb. 16. Juni 1882 zu Techritz.

2) Christoph Gustav Moritz, geb. 17. Okt. 1862 zu Grimma, Kön. sächs. Lt. a. D., verm. 19. Sept. 1891 zu Aussig mit

Helene Marie Hedwig Thelen, geb. 19. Mai 1869 zu Braunschweig. [Böhla.]

Kinder: (1) Adelaide Karoline Helene, geb. 5. Juni 1892 zu Langebrück.

(2) Léonie Esperance Antoinette Adelaide Helene, geb. 16. Aug. 1893 zu Tharandt.

(3) Wlasta Isabella Désirée Adelaide Christine Léonie Helene, geb. 20. Juni 1894 zu Räcknitz.

(4) Nikolaus Boris Zdenko Christoph Gustav Moritz, geb. 18. Febr. 1896 zu Räcknitz.

(5) Blanche Anita Valerie, geb. 29. März 1897 zu . . .

3. † Detlev Wilibald (geb. 22. Okt. 1823 zu Nieder-Forchheim, † 6. Juni 1896 zu Berlin), Beamter im Kais. Statistischen Amt, verm. 19. Mai 1856 zu Dresden mit

Elisabeth Klara Friederike, geb. 8. März 1826 zu Stettin, des Wilhelm von Graevenitz, Kön. preuß. Gen.-Majors a. D, und der † Bertha geb. Schmeling Tochter. [Berlin.]

Sohn: Gottbard Andreas Gustav Detlev, geb. 8. Jan. 1860 zu Nieder-Forchheim, Kön. preuß. Haupt Steueramtsassistent a. D., verm. 14. Juni 1887 mit

Johanna Wilhelmine Hermine Auguste Luise, geb. 8. April 1864, des . . . von Espinol, Postdirektors in Emmerich, Tochter.

Kinder: (1) Jutta Luise Klara Klementine, geb. . . .

(2) † Gerhard Detlev Emil Karl (geb. . . ., † 19. März 1889).

(3) Franz Wolf Heinrich Hugo, geb. . . .

Biegeleben.

[Katholisch. — Grbzgt. Hessen, Oesterreich und Bayern. — Aus Westfalen stammend. — (Reichsadel d. d. Wien 30. Dez. 1723 — für Kaspar Ferdinand; erloschene Linie); grbzgl. hess. Adel d. d. Darmstadt 2. Jan. 1810 (für die Gebrüder Kaspar Joseph — von dessen vier Söhnen die Häuser A – D stammen —, Engelbert Kaspar und Peter Franz Biegeleben). — Geschichtl. Notiz im Jahrg. 1872, S. 50; Stammreihe im Jahrg. 1895, S. 68, s. auch Taschenbuch der Adeligen Häuser, Jahrg. 1883 u. 1892.]

A.

[Grbzgl. hess. Frhr d. d. Darmstadt 14. Juni 1893 (für die Hinterbliebenen des 1873 † Engelbert). — Beschreibung des Wappens im Jahrg. 1873, S. 43.]

† Engelbert Kaspar Anton von Biegeleben (geb. 10. Juli 1798, † 17. Aug. 1851 [Sohn des Kaspar Joseph]), Grbzgl. hess. Ober- und Kassationsger.-Rat, verm. 30. Okt. 1831 mit Magdalene von Solemacher zu Nameby (geb. 10. Okt. 1804, † 25. Mai 1846).

Kinder: 1. † Joseph Klemens Theodor Viktor von Biegeleben (geb. 28. Aug. 1835 zu Darmstadt, † 7. Okt. 1876 zu Bad Wartenberg in Böhmen), K. K. Hptm. des Geniestabes, verm. 12. Okt. 1864 zu Darmstadt mit

Elisabeth Freiin von Biegeleben, geb. 26. Juli 1840 (s. C.). [Darmstadt.]

Tochter: Emma Maria Anna Magdalene Freiin von Biegeleben, geb. 1. Mai 1872 zu Wien [grhzgl. hess. Frhr d. d. Darmstadt 21. Jan. 1893].

2. † Engelbert Anton Matthias Kaspar Maximilian von Biegeleben (geb 22. Dez. 1836, † 5. März 1873), Grhzgl. hess. Stadtger.-Assessor, verm. 17 Sept. 1861 zu Darmstadt mit

Gisberta Freifrau von Biegeleben, geb. Freiin von Hertling, geb. 16. Febr. 1842. [Darmstadt.]

Kinder, Freiherr und Freiinnen von Biegeleben: 1) Joseph Karl Johanna Maria, geb. 14. Aug. 1862 zu Darmstadt, Kön. bayr. Km., Landger.-Rat in München und Plt. der Low.-Fußart., verm. 30. Dez. 1889 zu Darmstadt mit

Marie Alice Emilie Julie, geb. 16. Aug. 1869, des Paul Westerweller von Antbon, Grhzgl. hess. Oberstlhofmarschalls und Generals der Inf. z. Disp., und der Anna geb. Gräfin von Sensheim Tochter.

2) Antonia Maria Anna Magdalena, geb. 9. Juni 1864 zu Darmstadt.

3) Maria-Anna Josepha Gisberta, geb. 16. Febr. 1866 zu Darmstadt.

3. Anna Katharina Elisabeth Emma von Biegeleben, geb. 28. März 1845 zu Darmstadt, verm. 28. Okt. 1869 das. mit Dr. phil. Georg Frhrn von Hertling, Kön. bayr. Km., ordentl. Prof. in der philosoph. Fakultät der Universität München.

B. In Oesterreich.

[Oesterr. Frhr 5. Okt. 1868 (für Ludwig); Aufnahme in die Tiroler Adelsmatrikel mittels A. E vom 20. Jan. 1888 (für die untenstehenden Freiherren Rüdiger und Paul); oesterr. Wappenbesserung d. d. Wien 14. Juni (Diplom 21 Juli) 1893. — Beschreibung des Wappens im Jahrg. 1895, S. 70.]

† Ludwig Maximilian Balthasar Theodor Freiherr von Biegeleben (geb. 14 Jan 1812 zu Darmstadt, † 6. Aug 1872), K. u. K. WGRat, verm. 28. Nov. 1846 zu Wien mit Maria Freiin von Buol zu Berenberg (geb. 16. Mai 1825 zu Innsbruck, † 26. Juni 1871).

Kinder: 1. Rüdiger Maria Joseph Franz Adelbert, geb. 2. Dez. 1847 zu Wien, K. u. K. außerordentl. Ges. u. bev. Min. a. D, verm. 2. Juni 1894 zu Graz mit

Bertha Freiin Kübeck von Kübau, geb. 18. Juli 1866. [Pomp (Gut Sigmundslust) in Tirol und Cairo.]

2. Paul Maria Anton Engelbert Franz, geb. 24. April 1849 zu Frankfurt a. M., K. K Kreisger.-VPräs. in Bozen, verm. 21. April 1880 zu Kaltern in Tirol mit

Anna Freiin Di Pauli von Treuheim, geb. 22. April 1856.

Kinder: 1) Franz-Raphael Maria Anton Ludwig Joseph, geb. 15. März 1881 zu Kaltern.

2) Ludwig-Gabriel Maria Maximilian Adelbert Patricius, geb. 21. Mai 1882 zu Brixen.

3) Maria Annunciata Barbara Anna Cäcilia, geb. 22. Nov. 1884 zu Kaltern.
4) Maria Paula Anna Margareta Agnes, geb. 20. Jan. 1888 zu Kaltern.
5) Maria Margarete Gertrudis Johanna von Chantal Antonia, geb. 21. Aug. 1890 zu Silz.

3. Maximilian Maria Anton Arnold, geb. 12. Juni 1852 zu Wien, K. u. K. Sektionsrat im Ministerium des Kais. und Kön. Hauses und des Äußern, verm. 2. Sept. 1878 zu Maria-Enzersdorf mit
Maria Freiin Rivalier von Weyssenbug, geb. 8. Dez. 1858.
Kinder: 1) Anita Maria Margarita Josephine Paula, geb. 15. Sept. 1879 zu Wien.
2) Otto Maria Ludwig Max Paul Rüdiger, geb. 23. Nov. 1880 zu Wien.
3) Adelbert Franz Maria Ludwig Maximilian Arnold, geb. 26. Jan. 1885 zu Wien.
4) Maximilian Aloysius Maria Joseph Pius, geb. 17. Jan. 1886 zu Wien.
5) Marie Gertrud Josephine Sophie Katharine, geb. 28. Nov. 1892 zu Wien.

4. Ludwig Maria Bernhard Adelbert, geb. 20. Jan. 1854 zu Wien. [Kaltern.]

5. Marianna Theresia Elisabeth, geb. 30. Jan. 1859 zu Wien. [Kaltern.]

C.

[Grhzgl. hess. Frhr d. d. Darmstadt 21. Jan. 1893 (für Maximilian und seine Nachkommen mit Einschluß von Emma [s. A.], der Tochter seiner Tochter Elisabeth, verw. von Biegeleben). — Beschreibung des Wappens im Jahrg. 1878, S. 43]

Maximilian Leopold Engelbert Freiherr von Biegeleben, geb. 23. Jan. 1813 zu Darmstadt, Grhzgl. hess. WGRat und Präs. des Finanzministeriums a. D., verm. 20. Aug. 1839 zu Breslau mit Emma Elisabeth (geb. 17. Mai 1817 zu Arnsberg, † 1. Nov. 1893 zu Darmstadt), des † Peter von Biegeleben, Kön. preuß. GOFinanzrats und Provinzial-Steuerdirektors, und der Elisabeth geb. Varnhagen von Ense Tochter. [Darmstadt.]

Kinder: 1. Elisabeth Anna Josephine, geb. 26. Juli 1840 zu Darmstadt, verm. 12. Okt. 1864 das. mit Joseph von Biegeleben († 7. Okt. 1876 zu Bad Wartenberg in Böhmen), K. K. Hptm. des Geniestabes (s. A.). [Darmstadt.]

2. Maria Anna Katharina, geb. 15. Okt. 1843 zu Darmstadt, Klosterfrau in Berlaymont in Brüssel.

3. Ludwig Maximilian, geb. 10. Jan. 1849 zu Darmstadt, Grhzgl. hess. Rhr, Kön. preuß. Oberstlt. und Kmdr des III.-Rgts Kaiser Alexander II. von Rußland (1. brandenb.) Nr. 3, verm. 4. Mai 1879 zu Reichenburg in U.-Steiermark mit
Thereje Freiin von Esebeck, geb. 12. April 1854.
Kinder: 1) Arnold Christian Maria Joseph Rüdiger, geb. 16. April 1883 zu Hannover.

2) Marie-Thereſe Anna Joſepha Karoline Eliſabeth, geb. 29. März 1885 zu Hannover.
3) Eliſabeth Engelberta Antonia Maria, geb. 18. Dez. 1887 zu Hannover.
4) Agnes Maria Anna Maximiliane, geb. 30. März 1892 zu Hannover.

4. Maximilian Anton Engelbert, geb. 28. April 1859 zu Darmſtadt, Grhzgl. heſſ. Kbr und OFinanzrat im Miniſterium der Finanzen Lt. der Löw.-Kav., verm. 28. Juni 1892 mit
Eliſabeth Agnes Klara Franziska Wilhelmine, geb. 28. Mai 1868 zu Groß-Ballhauſen, des Richard Zernentſch, Rittm. a. D., Tochter
Töchter: 1) Maria Emma Klara, geb. 3. Juli 1893 zu Darmſtadt.
2) Hildegard Eliſabeth Maria Leontine, geb. 15. Febr. 1896 zu Darmſtadt.

D.

[Grhzgl. heſſ. Frhr d. d. Darmſtadt 14. Juni 1893 (für die Witwe des Arnold von Biegeleben). — Beſchreibung des Wappens im Jahrg. 1873, S. 43.]

† Arnold von Biegeleben (geb. 1. Nov. 1822 zu Darmſtadt, † 3. Dez. 1892), Grhzgl. heſſ. StMin, verm. 14. Nov. 1853 zu Darmſtadt mit
Agnes Freifrau von Biegeleben, geb. Freiin Löw von und zu Steinfurth, geb. 16. Febr. 1835. [Schloß Cransberg, Prov. Heſſen-Naſſau, und Darmſtadt.]

Biel*.

[Evangeliſch. — Mecklenburg-Schwerin. — Reichsadel d. d. Wien 24. Nov. 1791; mecklenb.-ſchwerinſche Anerkennung 11. Juli 1800; preuß. Frhr nach dem Rechte der Erſtgeburt laut A. K.-O. d. d. Karlsbad 11. Juli 1864 (für Wilhelm von Biel, † 16. Mai 1876), geknüpft an den Beſitz von Zierow, und laut A. K.-O. d. d. Berlin 25. Febr. 1865 (für deſſen älteſten Sohn Thomſon, ſ. unten), geknüpft an den Beſitz von Kalkhorſt, worüber das gemeinſame Diplom d. d. Baden-Baden 14. Okt. 1865 ausgefertigt wurde; mecklenb.-ſchwerinſche Anerkennung des Freiherrnſtandes 6. Dez. 1865. — Beſitz: die Lehens- und FK.-Majoratsgüter Zierow, Eggersdorf, Klemsdorf, Hoben, Wettendorf (ſeit 1785) und Neu-Jaſſewitz (ſeit 1800 im Beſitz der Familie) mit den Dorfſchaften Steffenshagen und Vorkuhlen. — Beſchreibung des Wappens und geſchichtl. Überſicht im Jahrg. 1868, S. 56.]

† Wilhelm Julius Auguſt Heinrich Freiherr von Biel (geb. 18. Febr. 1789, † 16. Mai 1876), FKHerr, verm. I) 14. Febr. 1826 mit Sophia Poulett Thomſon (geb. . . ., † 10. Sept. 1827); II) 23. Febr. 1833 mit Mary Blake (geb. . . ., † 17. Juni 1873).
Kinder: a) 1r Ehe: 1. Thomſon Wilhelm Karl Andreas Freiherr von Biel, geb. 1. Sept. 1827, Herr auf Kalkhorſt (ſeit 1849) im Amte Grevismühlen in Mecklenburg-Schwerin, verm. 17. Mai 1867 zu Zettemin mit
Ida Henriette Sophie Karoline Albertine, geb. 29. Mai 1845 zu Dresden, des † Auguſt von Heyden-Linden auf Tützpatz ꝛc., Grhzgl. mecklenb. Kbrn, und der † Arianne geb. Freiin von Maltzahn a. d. H. Cummerow Tochter.

— b) 2r Ehe: 2. Mary Luise von Biel, geb. 4. März 1834 zu London, verm. 11. April 1856 mit Detlev Adolf Karl Gottlieb von Bülow a. d. H. Gudow († 7. März 1886), Grhzgl. mecklenb.-strelitz. OStallm. a. D. [Neustrelitz.]

3. Karl Friedrich Röttcher Freiherr von Biel, geb. 26. Febr. 1836, FKHerr auf Zierow c. p., sowie Herr auf Wichmannsdorf (seit 1883 im Besitz der Familie) im Grhzgt. Mecklenburg-Schwerin, verm. 19. Mai 1863 mit

Anna Armgard, geb. 8. Mai 1845, des † Werner von Veltheim a. d. H. Harbke und der † Margarete geb. von Krosigk a. d. H. Hoben-Errleben Tochter.

Kinder: 1) Isidora Marie von Biel, geb. 12. Sept. 1864, verm. 7. Okt. 1884 mit Edgar von Knebel-Döberitz († 1. Dez. 1894) auf Friedrichsdorf bei Falkenburg in Pommern.

2) Anna Luise von Biel, geb. 5. Nov. 1865.

3) Irmgard von Biel, geb. 16. Febr. 1867 zu Wichmannsdorf, verm. 20. Sept. 1886 zu Zierow mit Otto-Henning Frhrn von Stenglin, Grhzgl. mecklenb. Forstm. in Schwerin.

4) Viktoria Elsbeth von Biel, geb. 21. Okt. 1870 zu Wichmannsdorf, verm. 9. Mai 1892 mit Albrecht von Gadenstedt auf Gadenstedt und Volkersheim.

5) Karl Joseph von Biel, geb. 26. Febr. 1873 zu Wichmannsdorf, Kön. preuß. Lt. im Leib-Kür.-Rgt Großer Kurfürst (schles.) Nr. 1.

6) Werner Arthur von Biel, geb. 14. Sept. 1874 zu Wichmannsdorf, Kön. preuß. Lt. im Ul.-Rgt Kaiser Alexander II. von Rußland (1. brandenb.) Nr. 3.

4. Karoline Wilhelmine Henriette von Biel, geb. 25. Juni 1838 zu Zierow, verm. 11. April 1856 mit Albrecht Frhrn von Maltzahn († 21. Febr. 1877) auf Leutschentin 2c., Erblandmarschall des Hzgts Pommern.

5. † Rudolf Emil von Biel (geb. 23. Juni 1839, † 11. Juli 1893), verm. 31. Mai 1874 zu Harbke mit

Margarete von Veltheim a. d. H. Harbke, geb. 13. Aug. 1849, Schwester der Obigen.

Kinder: 1) Armgard Margarete Marie Ottonie von Biel, geb. 4. April 1875 zu Zierow

2) Röttcher Rudolf Anton von Biel, geb. 2. Okt. 1878 zu Wichmannsdorf.

6. Therese Wilhelmine Franziska von Biel, geb. 19. Aug. 1841, verm. 23 Sept. 1870 mit Edward J. Jekyll auf Higham Bury Beds in England.

Bielfeld.

(Im Mannesstamme erloschen.)

[Protestantisch. — Sachsen-Altenburg. — Preuß. Adel und Frhr d. d. Berlin 23. April 1748. — Beschreibung des Wappens und Näheres über die Standeserhebung im Jahrg. 1873, S. 45; über die ältere Genealogie s. Jahrg. 1876, S. 49.]

† Georg Friedrich Otto Freiherr von Bielfeld (geb. 27. Mai 1797 zu

Ronneburg in Sachsen-Altenburg, † 4. April 1872 zu Teplitz), Hzgl. sachsen-altenburg. Kbr und Oberst z. Disp., verm. I) . . . mit Marianne Wilhelmine Karoline (geb. 22. Okt. 1809, † . . . 1844 kinderlos), des † Alexander Neubronn von Eisenburg, Kön. württemb. Kbrn und OForstm., und der † Walpurga geb. Gräfin von Waldburg zu Wolfegg-Wolfegg Tochter; II) 5 Febr. 1857 zu Teplitz mit

Franziska, geb. 30. Okt. 1830, des † Friedrich Bock, Kön. preuß. Majors der Art. und zweiten Kmdtn von Magdeburg, und der † Albertine geb. Herault von Hautcharmoy Tochter. [Teplitz.]

Bienerth.

[Katholisch — Oesterreich. — Oesterr. Adel und Ritter d. d. Wien 28. März 1860; oesterr. Frhr d. d. Wien 20. Okt. 1868. — Beschreibung des Wappens und Näheres über die Standeserhebung im Jahrg. 1889, S. 60.]

† Karl Freiherr von Bienerth (geb. 20. April 1825, † 5. März 1882), K. K. WGRat, FML. und Mil.-Kmdt in Krakau, verm. 21. April 1860 mit

Violetta, geb. 26. Sept. 1836, des † Dr. jur. Anton Ritters von Schmerling, K. K. WGRats, Mitgl. des Herrenh. des oesterr. RRats und Präs. des Obersten Gerichts- und Kassationshofes, und der † Pauline geb. Freiin von Koudelka Tochter. [Wien.]

Kinder: 1. Paula, geb. 10. Febr. 1862, verm. 14. Mai 1883 zu Graz mit Ludwig Edlem von Gloß, K. u. K. Oberst und Platzkmdtn in Prag.

2. Richard, geb. 2. März 1863, Dr. jur., K. K. Min.-Rat im Ministerium für Kultus und Unterricht und Lt. i. d. Evidenz des Low.-Ul.-Rgts Nr. 6, verm. 7. Jan. 1893 zu Wien mit

Anka, geb. 1. Febr. 1869, des † Alexander von Lazarovics de Nagy et Kis-Szredistye und der † Alexandrine geb. von Jankovics Tochter. [Wien.]

Kinder: 1) Rolf, geb. 10. Nov. 1893 zu Wien.
2) Maria, geb. 7. Mai 1895 zu Wien.

3. Sylvia, geb. 14. Aug 1865, EhD. des K. K. adelig-weltlichen Damenstifts „Maria Schul" in Brünn.

4. Maria, geb. 27. Nov. 1867.

5. Karl, geb. 13. Sept 1872, K. u. K. OLt. im Drag.-Rgt Albrecht Prinz von Preußen Nr. 6.

Billing von Treuburg.

[Katholisch. — Preußen (Hohenzollern). — Hohenzollern-heching. Adel und Frhr 20. Okt. 1834. — Beschreibung des Wappens und Näheres über die Standeserhebung im Jahrg. 1882, S. 49.]

† August Friedrich Eugen Freiherr Billing von Treuburg (geb.

15. Jan. 1837 zu Hechingen, † 11. Sept. 1874), verm. 13. Febr. 1866 mit
Mathilde Werner, geb. 2. Dez. 1844 zu Hechingen.
Söhne: 1. Wilhelm Léonce, geb. 3. Jan. 1868 zu Hechingen, Kön. preuß. Lt. à la suite des Inf.-Rgts Nr. 129.
2. Paul Bernhard Franz, geb. 27. Nov. 1870 zu Hechingen.

Binder von Krieglstein.

[Katholisch. — Oesterreich und Preußen. — Alter Reichsritter mit dem Prädikat „Coler von Krieglstein" d. d. Wien 12. Juni 1723; Reichsfrhr d. d. Wien 17. Mai 1759. — Besitz: das Fideikommiß St. Georgen in Steiermark — Beschreibung des Wappens im Jahrg. 1856, S. 61, geschichtl. Übersicht im Jahrg. 1855, S. 48. Ergänzung und Berichtigung im Jahrg. 1870, S. 65; vgl. auch die geschichtl. Einleitung zu dem Artikel „Pfeffel".]

† Karl Matthias Friedrich Freiherr Binder von Krieglstein (geb. 2. März 1789, † 5 März 1865), K. K. OFinanzrat und Forstdirektor von NOesterr., verm. I) . . . mit Aloysia Ernestine verw. Coler von Rettia, geb. . . . (geb. . . . , † . . .); II) . . . mit Maximiliane Contessa Valdasseroni (geb. . . . 1813, † 23. Febr. 1874 zu Wien).
Söhne: 1. Karl Wendelin, geb. 9. Febr. 1841, FKHerr, verm. 22. April 1868 mit Auguste Schubert (geb. 1. Juli 1843, † 18. Nov. 1895). [St. Georgen bei Wildon.]
Kinder: 1) Karl, geb. 13. März 1869 zu Graz, Kön. preuß Lt. im Feldart.-Rgt General-Feldzeugmeister (2. brandenb.) Nr. 18, verm. 5. Okt. 1895 zu St. Georgen mit
Karoline Gräfin von Seinsheim, geb. 14. März 1870.
Sohn: Karl, geb. 4. Okt. 1896 zu Görz.
2) Mathilde, geb. 9. Juli 1872, verm. 20. Juni 1896 zu St. Georgen mit Karl Conte Valdasseroni-Guidi, K. K. Finanzkommissär. [Wien.]
3) Eugen, geb. 6. Juli 1873. [Konstantinopel.]
4) Bruno, geb. 11. Jan. 1876, K. u. K. Kadett.
5) Auguste, geb. 16. Juni 1877.
2. Maximilian, geb. 24. Aug. 1845.

Binzer.

[Protestantisch. — Preußen, Bayern und Oesterreich. — Dän. (auf zwei Generationen beschränkter) Adelstand 21. Dez. 1840; reuß-greiz. Frhr 30. März 1853. — Näheres über die Standeserhebung im Jahrg. 1873, S. 46, und Beschreibung des Wappens im Jahrg. 1874, S. 51.]

† August Daniel Freiherr von Binzer (geb. 30. Mai 1793 zu Kiel, † 20. März 1868), Dr. phil., verm. 22. Juni 1822 mit Emilie Henriette Adelheid von Gerschau (geb. 6. April 1801, † 9. Febr. 1891 zu München).
Kinder: 1. Klara Luise Georgine, geb. 22. Juli 1823 zu Flensburg,

verm. 8. Mai 1851 zu Alt-Aussee mit Wilhelm Günther Enno von Colomb († 10. Febr. 1886 zu Cassel), Kön. preuß. Gen.-Lt. z. Disp. [Cassel.]

2. Karl Heinrich Friedrich, geb. 19. Okt. 1824 zu Glücksburg, verm. 8. Okt. 1860 mit Antonie (geb. 6. Okt. 1843, † 8. Mai 1865), des Wilhelm Zwez. Erbzal. sächs. GJustizrats, Tochter. [Alt-Aussee.]
Söhne: 1) Adolf Karl Christian, geb. 31. Aug. 1861 zu Weimar, Kön. preuß. Hptm. und Komp.-Chef im 1. thüring. Inf.-Reg. Nr. 31, verm. 19. April 1891 zu Altona mit
Anny Burchard, geb 16. Juni 1869 zu Nienstedten.
Sohn: Helmuth Otto Albrecht, geb. 29. Jan. 1894 zu Itzehoe.
2) August Paul, geb. 5. April 1865 zu Linz, Kön. bayr. Bez.-Amtsassessor in Schwabach [immatrikuliert im Kgr. Bayern bei der Freiherrenklasse 20. April 1894].

3. Marie Charlotte Friederike, geb. 10. Dez. 1825 zu Glücksburg, GStiftsD. des adeligen Stifts in Lindow im Kr. Ruppin, Reg.-Bez. Potsdam. [Schwabach, Mittelfranken.]

Bischoffshausen, s. Jahrg. 1898, S. 52.

Bissing, s. Jahrg. 1898, S. 53.

Bittner von Bitterthal.

[Katholisch. — Oesterreich. — Erbländ.-oesterr. Adel mit dem Prädikat „von Bitterthal" d. d. Wien 18. Dez. 1773; erbländ.-oesterr. Frhr d. d. Wien 19. Nov. 1804. — Beschreibung des Wappens im Jahrg. 1853, S. 34.]

(S. Jahrg. 1868, S. 58; neuere Nachrichten über den Personalbestand fehlen.)

Blanckart, s. Jahrg. 1898, S. 55.

Bleul.

[Katholisch — Preußen (Rheinprovinz). — Reichsadel und Reichsritter mit „Edle von" d. d. Wien 14. Nov. 1797; salzburg. Ausschreibung d. d. Wien 26. Jan. 1800; Reichsfrhr d. d. Wien 25. Nov. 1800; salzburg. Ausschreibung 3. Febr. 1803. — Beschreibung des Wappens und geschichtl. Notiz im Jahrg. 1859, S. 68.]

† Ferdinand Joseph Friedrich Freiherr von Bleul (geb. 7. Dez.

1806 zu Salzburg, † 10. Jan. 1890), Kreisdeputierter des Kr. Koblenz, verm. 12. Okt. 1839 mit Johanna Zweiffel (geb. 3. Dez. 1816 zu Koblenz, † 20. Dez. 1879 zu Vallendar).

Kinder: 1. Kamilla Friederike Therese Johanne Adele Antonia Margareta, geb. 19. April 1841 zu Sayn.

2. Heinrich Johann Joseph Klemens Wenzeslaus, geb. 13. Febr. 1843 zu Sayn, GReg.-Rat und vortragender Rat beim Rechnungshofe des Deutschen Reiches in Potsdam.

3. Klemens Wenceslaus Johann Jakob Hermann, geb. 3. April 1847 zu Sayn, Kön. preuß. Oberstlt. z. Disp. und Ldw.-Bez.-Kmdr in Altenburg, verm. 15. Mai 1888 zu Würzburg mit

Maria Freiin von Mauchenheim gen. Bechtolsheim, geb. 2. Okt. 1863.

Kinder: 1) Marie Thérèse Johanna Karoline Gabriele Josepha, geb. 19. März 1889.

2) Heinrich Ferdinand Friedrich Klemens Wenceslaus Joseph Maria, geb 2. März 1890.

3) Johanna Franziska Margareta Maria Frederika Josepha, geb. 8. Mai 1891.

4) Klemens-Wenzeslaus Franz Heinrich Hermann Joseph Maria, geb. 29. Mai 1892 zu Koblenz.

5) Elisabeth Katharina Johanna Margarete Karoline Maria Josepha, geb. 19. Jan. 1896 zu Erfurt.

4. Kathinka Eleonore Adele Maria, geb. 15. April 1856 zu Sayn, verm. 31. Jan. 1893 zu Koblenz mit Maximilian Grafen von Wiser. [Bonn.]

Blittersdorff, s. Jahrg. 1898, S. 56.

Blomberg, s. Jahrg. 1898, S. 58.

Blumencron.

[Katholisch. — Oesterreich (Böhmen). — Böhm. Ritter mit dem Prädikat „von Blumencron“ und Wappenbesserung d. d. Wien 21. Juni 1690 (für Max Adam Ludwig [Familienname]); oesterr. Frhr 10. Aug. 1833 (Diplom d. d. Wien 23. Juni 1834). — Beschreibung des Wappens im Jahrg. 1863, S. 67.]

† Heinrich Freiherr von Blumencron (geb. . . ., † . . . 1851), K. K. Kreisbptm., verm. . . . mit Josepha Freiin von Ottilienfeld (geb. . . . 1781, † 20. Okt. 1872 zu Prag).

Kinder: 1. † Robert (geb. 18. Dez. 1807, † 5. Dez. 1888), Herr auf Hareth, Stranitz und Deutsch-Zlatnik in Böhmen, K. K. Gen.-Major a. D., verm. . . . mit Maria Radvány de Also-Remes-Lak (geb. 30. Juni 1810, † 1. März 1885).

Kinder: 1) Árpad, geb. 9. Juli 1838, K. u. K. Hptm. a. D., verm. 28. Jan. 1868 zu Wien mit

Johanna, geb. 28. Febr. 1840, des Johann Eisner von und zu Eisenstein und der Emma geb. von Hartmann Tochter. [Teplitz in Böhmen.]

Söhne: (1) Sigismund Karl Maria Arpád, geb. 30. Okt. 1868 zu Wien, K. u. K. Olt. im Drag.-Rgt Graf von Montecuccoli Nr. 8.

(2) Wilhelm Robert Maria Arpád, geb. 22. Jan. 1870 zu Stranitz, K. u. K. Olt. im Festungsart.-Rgt Kaiser Franz Joseph Nr. 1.

(3) Hermann Adelbert Johanna Maria Arpád, geb. 28. Febr. 1871 zu Wien, K. u. K. Olt. im Ul.-Rgt Eh. Karl Nr. 3.

2) † Géza (geb. 25. Nov. 1841, † 30. Juli 1891 zu Hareth), Herr auf Hareth bei Brür, verm. 1. Dez. 1888 mit

Anna Isabella, geb. 27. Juli 1861 zu Saaz in Böhmen, des † Julius Kerzkowsko, Rittmeisterauditors, und der Gabriele geb. Stieber von Stürzenfeld Tochter.

Kinder: (1) Hedwig, geb. 31. Dez. 1889 zu Linz.

(2) Zeno, geb. 30. Juli 1891 zu Hareth.

3) Therese, geb. 11. Sept. 1843, verm. 16. Okt. 1872 mit Karl Frhrn von Goudenhove († 18. Okt. 1890), K. u. K. Kmt. und Hptm. der Ldw.

2. Henriette, geb. . . . 1814, verm. . . . mit August Bayer von Bayersburg († 27. Juni 1890), K. u. K. Oberst a. D.

Bobenhausen, s. Jahrg. 1898, S. 62.

Bock (und Bock und Hermsdorf), s. Jg. 1898, S. 62.

Böck von Greissau.

[Katholisch. — Oesterreich. — Altes böhm. Adelsgeschlecht; oesterr. Genehmigung zur Fortführung des Freiherrentitels 10. April 1881. — Beschreibung des Wappens und geschichtl. Übersicht im Jahrg. 1882, S. 57.]

† Karl Friedrich Freiherr Böck von Greissau (geb. 11. Okt. 1810 zu Krumau in Böhmen, † 24. Febr 1897 zu Prag), K. K. FML. a. D., verm. 22. Nov. 1845 zu Prag mit

Amalie Steyskal, geb. 26. Juni 1825 zu Prag. [Smichow bei Prag.]

Kinder: 1. † Friedrich (geb. 19. Aug. 1846, † 29. März 1891), K. u. K. Oberstlt. im Korps-Art.-Rgt Frhr von Lenk Nr. 4, verm. 24. Jan 1885 zu Szilvas-Ujfalu mit

Irene Freiin Vécsey von Hajnácskeö, geb. 17. Sept. 1862.

Tochter: Veronika Amalia Theresia, geb. 22. Jan. 1886 zu Wien.

2. Anna, geb. 26. Aug. 1847.

3. Wilhelmina, geb. 10. Nov. 1850, verm. 15. Mai 1880 zu Smichow mit Ferdinand Krebs von Sturmwall, K. u. K. Oberstlt. im Inf.-Rgt Frhr von Waldstätten Nr. 81.
4. Joseph, geb. 1. Aug. 1852, K. u. K. Major a. D., verm. 23. Okt. 1884 zu Prag mit
Marie Weinert, geb. 26. Nov. 1859 zu Wien.
5. Emma, geb. 11. Jan. 1855.
6. Karl, geb. 14. Juni 1859, Stationsvorstand der K. K. oesterr. Staatsbahnen in St. Michael, verm. 17. Nov. 1890 zu Linz mit
Marie Rubik, geb. . . .
Kinder: 1) Amalia, geb. 12. Sept. 1891 zu Villach.
2) Joseph, geb. 4. April 1893 zu St. Michael.
3) Maria-Luise, geb. 14. Aug. 1895 zu St. Michael.

Böcklin von Böcklinsau, s. Jahrg. 1898, S. 65.

Bodeck von Ellgau.

[Katholisch. — Bayern. — Reichsadel d. d. Prag 7. Sept. 1584; Adelsbestätigung d. d. Prag 7. März 1598; wiederholte Bestätigung des alten Adels d. d. Wien 19. Jan. 1615; aufgenommen in die schwäb. Reichsritterschaft, Kantons Ortenau, französ. Anerkennung des Freiherrenstandes d. d. Compiègne 6. Aug. 1773; immatrikuliert im Kgr. Bayern bei der Freiherrenklasse 3. Juli 1816 (s. Jahrg. 1874, S. 58). — Beschreibung des Wappens im Jahrg. 1858, S. 51, und geschichtl. Übersicht im Jahrg. 1857, S. 59]

† Georg Karl Joseph Freiherr Bodeck von Ellgau (geb. 18. März 1805, † 17. Sept. 1884), Kön. bayr. Km., verm. 11. Mai 1841 mit Euphemia Freiin von Zandt (geb. 10. Juli 1821, † 21. Aug. 1886 zu Heidenfeld), ED. des Kön. bayr. Theres.-O.
Kinder: 1. Franz Ludwig Maximilian, geb. 1. März 1842, K. u. K. Km. und Hptm. a. D., verm. 17. Nov. 1870 zu Würzburg mit
Maria Freiin von Hallberg zu Broich, geb 23. Juli 1850, ED. des Kön. bayr. Theres.-O. [Staudenhaus bei Bregenz.]
Kinder: 1) Anna Maria Karoline Therese Huberta Ludovika, geb. 26. März 1882 zu Staudenhaus bei Bregenz.
2) Maximilian Otto Gustav Hubertus Bonaventura Maria, geb. 3. Sept. 1883 zu Staudenhaus.
2. Maria Emilie, geb. 30. Juli 1843, verm. 14. Sept 1864 mit Karl Grafen von Andlaw-Homburg († 8. Jan 1874), K. K. Oberstlt. a. D.
3. Therese Karoline, geb. 24. Aug. 1814, Äbtissin des Albert-Karolinenstifts zu Freiburg i. Br.
4. Friedrich Maximilian Marie, geb. 9. Mai 1854, Kön. bayr. Km.
5. Marie Karolina Benigna Huberta, geb. 13. Febr. 1856, StiftsD. des Kön. bayr. St. Anna-O.
6. August Max Emil Maria, geb. 27. Sept. 1857.

Bodelschwingh-Plettenberg, s. Plettenberg.

Bodenhausen, s. Jahrg. 1898, S. 68.

Bodman, s. Jahrg. 1898, S. 72.

Boemelburg, s. Jahrg. 1898, S. 76.

Boenigk.

[Evangelisch. — Preußen. — Rittermäßiger Reichsadelstand mit dem Prädikat „von" d. d. Wien 22. Jan. 1726 (für Georg Friedrich Boenig, Fürstl. anhalt-köthenschen Whof- und Reg.-Rat, sowie Bevollmächtigten am Kais. Hofe in Wien), Reichsfrhr und erbländ.-oesterr. Frhr d. d. Wien 19. Juli 1735 (für Georg Gottfried). — Beschreibung des Wappens und ältere Genealogie im Jahrg. 1860, S. 66; geschichtl. Notiz im Jahrg. 1854, S. 55.]

I. Linie.

† Georg Ferdinand Freiherr von Boenigk (geb. 20. Aug. 1755, † 1. Jan. 1832 zu Groß-Glogau), Kön. preuß. Oberstlt. a. D., verm. . . . mit . . . Brandt (geb. im Febr. 1772, † 8. April 1835 zu Groß-Glogau).

Söhne: 1. † Georg Ferdinand Wilhelm (geb. 1. Sept. 1792, † 8. April 1851 zu Breslau), Kön. preuß. Oberst a. D., verm. 23. April 1817 zu Kosel mit Henriette Ernestine Luise (geb. 5. Juli 1799 zu Goldap, † 6. Juni 1854), des Ernst von Kamptz, Kön. preuß. Gen.-Majors und Kmdtn von Kosel, und der Juliane Karoline geb. de l'Homme de Courbière Tochter.

Söhne: 1) † Karl Heinrich Otto Julius (geb. 26. Okt. 1821 zu Glogau, † 12. Sept. 1870 zu Neunkirchen bei Saarbrücken), Kön. preuß. Oberstlt., zuletzt Kmdr des 2. schles. Jägerbat. Nr. 6, beauftr. mit der Bildung und Führung des 1. kombin. pos. Ldw.-Rgts Nr. 19, verm. I) 30. Okt. 1844 zu Krotoschyn mit Luise (geb. 16. Jan. 1825 zu Altona, † 6. Juni 1854 zu Görlitz), des † Ludwig von Kamptz, Kön. großbrit. Hptms a. D., und der Luise geb. Richter Tochter; II) 15. März 1860 zu Görlitz mit Klara Auguste Emilie (geb. 18. Sept. 1836 zu Posen, † 22. Nov. 1862), des † Ernst von Gizycki, Kön. preuß. Justizrats a. D., Rechtsanwalts am Obertribunal, und der † Auguste Barbara geb. von der Osten Tochter; III) 28. Febr. 1865 zu Görlitz mit

Anna Marie von Koethen, geb. 19. Mai 1839 zu Erfurt. [Breslau.]

Kinder: a) 1r Ehe: (1) Ferdinande Elisabeth Wanda, geb. 29. Febr. 1852 zu Glogau, dienende Schwester des Joh.-O. in Trebbin, Kr. Teltow.

— b) 2r Ehe: (2) Karl Friedrich Wilhelm, geb. 3. Aug. 1862 zu Görlitz, Kön. preuß. Hptm. und Komp.-Chef im Inf.-Rgt Nr. 138, verm. 29. April 1886 zu Wiesbaden mit

Mathilde, geb. 24. Sept. 1866 zu Homburg v. d. H., des Prof. Dr. Klach, Oberlehrers, Tochter.

Kinder: a) Gisela, geb. 13. Febr. 1887 zu Gleiwitz.

b) Fritz Wilhelm Gottfried, geb. 28. April 1890 zu Straßburg i. E.

c) Hans Heinrich, geb. 6. Okt. 1895 zu Straßburg i. E.

— c) 3r Ehe: (3) Martha Elisabeth, geb. 20. Juni 1866 zu Bielefeld. [Breslau.]

(4) Otto Johannes Eugen Ferdinand Wilhelm, geb. 3. Nov. 1867 zu Freiburg i. Schl., Dr. der Staatswissenschaften, Syndikus. [Halberstadt.]

2) Wilhelm, geb. 18. Nov. 1833, Kön. preuß. Oberst z. Disp., verm. 2. Juli 1867 zu Görlitz mit

Marie Auguste Luise Franke, geb. 27. Okt. 1848.

2. † Karl Heinrich Gottfried (geb. 7. Okt. 1797, † 14. Juni 1860 zu Halle a. d. S.), Kön. preuß. Gen.-Major z. Disp., verm. 18. Sept. 1836 zu Glogau mit Sophie Juliane Ernestine (geb. 7. Febr. 1804 zu Goldap, † 26. Aug. 1882 zu Halle a. d. S.), des † Ernst von Kamptz, Kön. preuß. Gen.-Majors und Kmdtn von Kosel, und der † Juliane Karoline geb. de l'Homme de Courbière Tochter.

Tochter: Johanna Maria Luise Gottfriede Albertine Sophie, geb. 12. Okt. 1841, verm. 15. Okt. 1868 zu Berlin mit Friedrich Wilhelm August Eduard Theodor Nicolai, Kön. preuß. Gen.-Major z. Disp. [Erfurt.]

3. † August Lebrecht Moritz (geb. 16. Mai 1801, † 12. Dez. 1866 zu Liegnitz), Kön. preuß. Oberst z. Disp., verm 18. Sept. 1838 zu Borken mit Marie Bertha Wilhelmine (geb. 5. Nov. 1804 zu Kreuzburg, † 21. März 1884 zu Demmin), des † Gustav von Sanden auf Kondehnen und Borken, Kön. preuß. Kriegs- und Domänenrats, und der † Wilhelmine geb. Wachowska Tochter.

Sohn: † Gustav (geb. 11. Aug. 1839 zu Posen, † 25. Febr. 1893), Kön. preuß. Postdirektor und Major a. D. verm. 29. Okt. 1885 zu Demmin mit

Marie Wilhelmine Philippine Rosalie, geb. 24. Aug. 1859 zu Borken, des † Gustav von Sanden auf Kanehlen und der † Auguste geb. Lilienthal Tochter.

4. † Karl Ludwig Ehrenfried (geb. 17 Dez. 1803, † 21. Sept. 1856 zu Görlitz), Kön. preuß. Appr.-Ger.-Rat, verm. 23. April 1835 mit Bertha Charlotte Salomé (geb. 23. April 1807, † 20. Jan. 1891 zu Görlitz), des † Karl Heinrich von Eckartsberg, Kön. preuß. Landrats, und der † Karoline geb. Trautvetter Tochter.

Sohn: † Karl Konstantin Maximilian (geb. 31. März 1836 zu Sprottau, † 4. März 1884 zu Meran), Kön. preuß. Major z. Disp., verm. 7. April 1874 zu Görlitz mit

Martha Pauline Ida, geb. 15. Sept. 1852 zu Sagan, des Friedrich Heinrich Alexander von Eckartsberg, Kön. preuß. Gen.-Majors z. Disp., und der Julie geb. Zimmer Tochter [Görlitz.]

Kinder: (1) Elisabeth, geb. 27. Jan. 1875 zu Hannover.
(2) Gertrud, geb. 25. März 1876.
(3) Otto, geb. 5. Jan. 1880 zu Berlin, Kön. preuß. Kadett zu Groß-Lichterfelde.

II. Linie.

† Sylvius Freiherr von Boenigk (geb. 2. Jan. 1758, † 19. Sept. 1821 zu Neiße), Kön. preuß. Oberstlt. a. D., verm. I) 22. Sept. 1795 mit Barbara Freiin von Saurma von und zu der Jeltsch (geb. 13. Febr. 1758; kath.; † 3. Dez. 1797 zu Neiße); II) . . . 1801 mit Charlotte (geb. . . ., † . . . 18..), des Karl Moritz von Dobschütz und Plauen, Kön. preuß. Gen.-Majors, und der Charlotte Juliane Margarete geb. von Gruttschreiber und Czopkendorff Tochter.

Söhne 2r Ehe: 1. † Wilhelm Sylvius Franz (geb. 3. Okt. 1806 zu Neiße, † 2. März 1870), Kön. preuß. Plt. und Garnisonverwaltungsdirektor a. D., verm. 29. Dez. 1840 zu Breslau mit Lyda (geb. 18. Febr. 1818 zu Berlin, † 15. Juli 1895 zu Breslau), des † Karl von Pritzelwitz, Kön. preuß. Gen.-Majors a. D., und der Henriette geb. von Schladen a. d. H. Staßfurt Tochter.

Kinder: 1) Klara Wanda Franziska Lyda Valeria, geb. 14. Mai 1843 zu Glogau. [Breslau.]

2) Kurt Moritz Sylvius, geb. 19. Sept. 1844 zu Glogau, verm. 13. Jan. 1873 mit

Hedwig, geb. . . ., des † Ottomar von Hugo, Kön. preuß. Kreisger.-Rats, und der Albertine geb. Gräfin zu Dohna Tochter. [Teras.]

Kinder: (1) Klara, geb. . . ., verm. . . . mit Albert Franclin. [Belton, Belle County, Teras.]
(2) Ottomar, geb. . . .
(3) Albertine, geb. . . .
(4) Olga, geb. . . .
(5) Lyda, geb. . . .
(6) Karl, geb. . . .
(7) Emmy, geb. . . .
(8) Dorchen, geb. . . .
(9) Eduard, geb. . . .

3) Oskar Moritz Sylvius Ferdinand, geb. 12. April 1846 zu Glogau, Kön. preuß. Gen.-Major und Kmdr des 69. Inf.-Brig., verm. 4. Mai 1873 zu Göttingen mit

Wilhelmine Henriette Friederike Tugendreich Theodora, geb. 10. Jan. 1852 zu Gifhorn, des † Gustav von Quistorp, Kön. hannov. Amtsassessors, und der † Sophie geb. von Berlepsch a. d. H. Berlepsch Tochter.

Söhne: (1) Wilhelm Sylvius Gustav Theodor Barthold Kuno, geb. 11. Febr. 1874 zu Göttingen. [Chicago.]
(2) Gustav Sylvius Hans Hermann Eugen, geb. 25. Okt. 1878 zu Emden, Kön. preuß. Lt. im 2. hess. Inf.-Rgt Nr. 82. [Göttingen.]
(3) Kurt-Erich Sylvius Hans, geb. 26. April 1888 zu Straßburg i. E.

4) Kuno Sylvius, geb. 29. Mai 1848 zu Breslau, Kön. preuß. OAmtm., Pächter der Kgl. Hausfideikommißherrschaft Siegersdorf im Kr. Bunzlau, verm. 1. Nov. 1881 zu Birchenblatt mit
Hedwig, geb. 17. Dez. 1859 zu Birchenblatt, des Ludwig Fischer auf Birchenblatt bei Guben, Kön. preuß. Ökonomierats, Tochter.
Kinder: (1) Erich Sylvius Wilhelm Ludwig, geb. 15. Aug. 1882 zu Siegersdorf.
(2) Erika Lyda Sidonie, geb. 20. Febr. 1884 zu Siegersdorf.
(3) Gertrud Bertha Antonie Hedwig, geb. 2. Febr. 1885 zu Siegersdorf.
(4) Gerhard Sylvius Oskar Georg, geb. 23. Febr. 1886 zu Siegersdorf
(5) Frida, geb. 22. Mai 1888 zu Siegersdorf.
(6) Hildegard, geb. 17. Febr. 1891 zu Siegersdorf.
(7) Oskar Sylvius Kurt, geb. 25. Aug. 1893 zu Siegersdorf.

2. † Friedrich Gustav Theodor (geb. 24. Febr. 1811 zu Neiße, † 11. Dez. 1872 zu Breslau), Kön. preuß. Major a. D., verm. I) 15. Jan. 1833 zu Patschkau mit Philippine von Gerstow (geb. 19. Juni 1815, † 17. Dez. 1850 zu Torgau); II) 10. Nov. 1857 zu Breslau mit Alwine Fritsch (geb. 6. Juli 1813, † 17. Aug. 1866).
Söhne 1r Ehe: 1) Viktor, geb. 16. Juli 1834 zu Wetzlar, Kön. preuß. OSteuerkontrolleur in Prostken in OPr., verm. 21. Juni 1861 zu Gröttingen mit
Minna Schucht, geb. 18. Sept. 1838 zu Gestein.
Töchter: (1) Philippine Julie Luise Malwine, geb. 19. Mai 1862 zu Eydtkuhnen.
(2) Julie Viktorie Eugenie Lucie, geb. 19. Okt. 1869 zu Heydekrug.
(3) Minna Lucie Anna Luise, geb. 4. Aug. 1871 zu Neuhaldensleben.

2) Eugen, geb. 25. Okt. 1837, Kön. preuß. Oberstlt. a. D., verm. 12. Mai 1870 zu Trebendorf im Kr. Kottbus mit
Lucie Strücker, geb. 13. Nov. 1838 zu Trebendorf. [Görlitz.]
Kinder: (1) Ernst Gottfried Helmuth Max, geb. 4. Febr. 1880 zu Glatz, Kön. preuß. P.-F. im 3. GRgt. z. F.
(2) Hildegard Lucie Klara Elisabeth, geb. 17. Nov. 1883 zu Gleiwitz.

3) Gustav, geb. 20. Okt. 1838. [Kraschnitz bei Miltitsch.]

Bohlen, s. Jahrg. 1898, S. 77.

Böhm.

(Im Mannesstamme erloschen.)

[Katholisch. — Oesterreich. — Erbländ.-oesterr. Adel und Ritter 12. Jan. 1789; oesterr. Frhr d. d. Wien 24. Dez. 1836. — Beschreibung des Wappens im Jahrg. 1848, S. 36, und geschichtl. Notiz im Jahrg. 1856, S. 72.]

† Joseph Philipp Freiherr von Böhm (geb. 10. Juli 1785, † 22. Okt. 1856), K. K. GMaj. Gen. der Kav. und Gouv. der Festung Olmütz, Zweiter Inh. des Ul.-Rgts Kaiser Franz Joseph I. Nr. 6, verm. 1. Juli 1818 mit Maria Gräfin von Kolowrat-Krakowsky (geb. 24. März 1797, † 2. Aug. 1860).

Tochter: Juliana Josepha Ludovika, geb. 19. Nov. 1829, verm. 1. Juli 1859 mit Konstantin Takacsy de Verza († 24. Aug. 1884), K. K. Oberstlt.

Boineburg (Boyneburgk), s. Jahrg. 1898, S. 79.

Bojakovsky von Knurow.

[Katholisch. — Oesterreich (Mähren). — Böhm. Frhr d. d. Wien 9. Jan. 1728. — Beschreibung des Wappens, Stammreihe und geschichtl. Übersicht im Jahrg. 1880, S. 87.]

† Ferdinand Freiherr Bojakovsky von Knurow (geb. 22. Jan. 1832, † 4. Sept. 1896 zu Malbotitz), Herr auf Malbotitz, Fürsterzbischöfl. olmütz. Hofrat, verm. 23. März 1858 mit Marie Agostini (geb. 12. Febr. 1834 zu Trient, † 6. Juni 1891 zu Malbotitz).

Kinder: 1. Friedrich, geb. 2. Juni 1859 zu Krakau, verm. 12. Mai 1891 zu Wschechowitz mit

Charlotte, geb. 5. Aug. 1871 zu Datschitz, des Friedrich Müller, K. K. OLandesger.-Rats, und der Lotte geb. Spora Tochter. [Malbotitz.]

Kinder: 1) Maria Karoline Josephine, geb. 22. Febr. 1892 zu Malbotitz. 2) Friedrich Ferdinand Anton, geb. 24. Okt. 1893 zu Malbotitz.

2. Josephine, geb. 19. März 1861 zu Krakau. [Kremsier.]

Bolschwing, s. Jahrg. 1898, S. 83.

Bondeli.

[Reformiert. — Schweiz, Oesterreich und Frankreich. — Berner Patriziergeschlecht; preuß. Frhr d. d. Cölln a. d. Spree 17. April 1793. — Beschreibung des Wappens und geschichtl. Übersicht im Jahrg. 1859, S. 85.]

† Karl August Albrecht Freiherr von Bondeli (geb. 18. Febr. 1793.

† 28. Nov. 1844), Kön. niederländ. Hptm., verm. 31. Aug. 1826 mit Johanna Henrika Elisabeth Stetten (geb. 8. Okt. 1805, † 12. Juli 1878).

Kinder: 1. † Albrecht Emanuel (geb. 19. Sept. 1827, † 1. Febr. 1895 zu Bern), verm. 27. Okt. 1859 mit
Sophie Karoline von Sinner, geb. 5. Juni 1837.
Töchter: 1) Meta Bertha Ida, geb. 4. Sept. 1865.
2) Hanna Adele, geb 13. Okt. 1867, verm. 11. Febr. 1891 mit Cecil Chandos Pole Willis-Fleming.

2. Albertine Charlotte Emilie, geb. 6. Febr. 1829, verm. 31. Aug. 1849 mit Ludwig Karl Adolf Fischer von Weyler.

3. Eduard Friedrich Gottlieb, geb. 13. März 1830, verm. 1. März 1859 mit
Adele Isolina Czeicke, geb. 4. Sept. 1838.
Kinder: 1) Eduard Albrecht, geb. 16. Dez. 1859 zu Triest, Direktor des Crédit Lyonnais in Paris, verm. 8. Febr. 1888 mit
Louise Auguste Charlotte Antoinette Helpin, geb. 24. Nov. 1867 zu Paris.
Kinder: (1) Mireille Adele Bertha Yvonne, geb. 30. Dez. 1888 zu Paris.
(2) Simonne Henriette Leonie Natalie, geb. 9. März 1890 zu Paris.
(3) † Friedrich Dieudonné Hugo Ludwig (geb. 17. Juni 1892 zu Paris, † 26. März 1893 das.).
(4) † Karl (geb. 13. März 1894 zu Paris, † 16. März 1896 das.).
(6) Antoinette, geb. 2. Nov. 1895 zu Paris.
(6) Elsa, geb. 13. Okt. 1897 zu Paris.
2) Natalie Elise, geb. 8. Mai 1862 zu Triest, verm. 6. Juli 1893 mit Udo Hugo von Glenk. [Basel.]
3) Adele Valentine, geb. 4. Dez. 1865 zu Triest, verm. . . Nov. 1895 mit Karl Hirzel. [New York.]

von dem Bongart, s. Jahrg. 1898, S. 84.

Bonnet zu Meautry.

[Katholisch. — Bayern und Ungarn. — Altes französ. Adelsgeschlecht der Normandie, wo demselben s. d. 22. Jan. 1667 der Adel bestätigt wurde, immatrikuliert im Kgr. Bayern bei der Freiherrenklasse 2. Dez. 1812 (Franz Leo, geb. 24. April 1773, † 18. März 1852). — Beschreibung des Wappens und geschichtl. Übersicht im Jahrg. 1887, S. 95.]

† Karl Freiherr von Bonnet zu Meautry (geb. 3. Okt. 1802, † 26. März 1859), Kön. bayr. Km., verm. 30 Dez. 1830 mit Josephine Schleicher (geb. 10. März 1811, † 10. April 1880).

Söhne: 1. Johann Karl Eugen, geb. 13. Juli 1833, Kön. bayr. OLt. a. D., verm. 12. Juli 1865 mit Mathilde Freiin von Pfetten-Zill (geb. 16. Nov. 1833, † 6. Nov. 1893 zu München).

2. † Karl Joseph Leo Otto (geb. 3. Febr. 1835 zu Schloßkreuth, † 5. Febr. 1894 zu München), Kön. bayr. OLandesger.-Rat, verm.

15. Okt. 1867 mit Wilhelmine Freiin von Pfetten-Füll (geb. 26. Juli 1845, † 8. Nov. 1886).
Sohn: Joseph Maria Otto Wilhelm August, geb. 17. Nov. 1869, Kön. bayr. Rittm und Lt. im Inf.-Leibrgt.

3. Franz Karl Maria Adelbert, geb. 31. Aug. 1837, K. K. Olt. a. D. und Institutsoffizier in Tyrnau in Ungarn, verm. 26. Sept. 1872 mit
Maria Anna Josepha Negro del Wlach, geb. 15. Aug. 1853.
Kinder: 1) Adelheid Marie Albertine Josepha, geb. 18. Nov. 1873.
2) Olga Marie Albertine, geb. 1. Jan. 1876.
3) Adelbert Franz Maria, geb. 6. Febr. 1877.

1. Heinrich Karl August Edmund geb. 6. Mai 1839, Kön. bayr. Rittm a. D., verm. 16 April 1866 mit
Marie Sophie Charlotte Rosa Müller, geb 13. April 1846. [München.]

5. Franz Karl August, geb 3. Juni 1815, Kön. bayr. Oberst und Kmdr des 2. Ul.-Rgts, verm. 27. Sept. 1882 mit
Karoline Freiin von Steinling, geb. 16. Okt. 1863.
Kinder: 1) Marie Anna Josephine Karoline Auguste, geb. 1. Okt. 1883.
2) Elisabeth Anna Maria Josephine Karoline Auguste, geb. 11. Nov. 1886.
3) Friedrich Karl August, geb. 29. Dez. 1887.

Bonseri.

(Im Mannesstamme erloschen.)

[Evangelisch. — Preußen und Anhalt. — Sachs.-cob.-goth. Adel und Frdr 30. April 1857; preuß. Genehmigung zur Führung des Freiherrlichen Titels d. d. Berlin 20. Febr. 1858 — Beschreibung des Wappens im Jahrg. 1865, S. 85, und Näheres über die Standeserhebungen im Jahrg. 1866, S. 87.]

† Julius Emil Alexander Freiherr von Bonseri (geb. 18. Jan. 1804, † 7. Juli 1885). (Vtr des Joh.-D., Kön. preuß. Major a. D., verm. 30 Juni 1833 mit Wilhelmine Weiß (geb. 12. April 1815 zu Langensalza, † 15. Jan. 1894 zu Dessau)
Tochter: Elsbeth Pauline Auguste Olga, geb. 29. Nov. 1845 zu Ratbenow, verm. 5. Mai 1871 zu Berlin mit Hans Oskar von Petrow-Vorbeck a. d. H. Wangnitz, Kön. preuß. Oberst a. D. [Oldenburg.]

Bonstetten, s. Jahrg. 1898, S. 85.

von der Borch, s. Jahrg. 1898, S. 87.

Borde, s. Jahrg. 1898, S. 88.

des Bordes.

[Katholisch. — Grhzgt. Hessen. — Grhzgl. hess. Adel und Frhr 31. März 1838. — Beschreibung des Wappens und Näheres über die Standeserhebung im Jahrg. 1866, S. 90.]

Marie Julie Meline Freiin des Bordes, geb. 22. Juli 1817. verm. 21. April 1838 mit Moritz Grafen zu Bentheim-Tecklenburg-Rheda (evang.; † 27. Jan. 1877; ſ Goth. Hofkalender, II. Abt. und Taschenbuch der Gräfl Häuser 1897). [Würzburg.]

Bormann.

[Lutherisch. — Belgien. — Belg. Adel 28. Aug. 1859, sachsen-cob.-goth. Frhr 12. Sept. 1868, belg Bestätigung 2 Dez. 1870. — Beschreibung des Wappens und Näheres über die Standeserhebungen im Jahrg. 1873, S. 57.]

Karl Heinrich Freiherr von Bormann, geb. 14. Aug. 1839 zu Brüssel.

Born.

[Evangelisch. — Oesterreich. — Oesterr. Adel und Frhr d. d. Wien 27. Nov. 1880. — W.: im goldenen Schilde eine aufsteigende eingebogene blaue Spitze, darin in natürlichem Wasser ein zackiger natürlicher Felsen, aus dem nach vorwärts eine Quelle abstürzt und über welchem ein silberner Stern schwebt, beiderseits von aus der Spitze hervorbrechendem, rothbezungtem schwarzen Adler begleitet. Freiherrenkrone. Der gekrönte Helm mit rechts schwarzgoldener, links blausilberner Decke trägt einen offenen schwarzen Flug, beiderseits belegt mit einer goldenen Lilie. Schildhalter: zwei goldene Greife, die auf einem goldenen Bande stehen mit dem Wahlspruch: „Quod sis esse velis“ in schwarzer Schrift.]

† Julius Freiherr von Born (geb. 11. Juni 1810 zu Bomst in Posen [Preußen], † 5. Febr 1897 zu Brighton), Herr auf Guttenberg und Neubaus (Neumarktl), Bergwerksbesitzer ꝛc., verm. 19. Aug. 1872 zu Mühlhausen in Thür. mit

Elise, geb. 26. Febr. 1853 zu Mühlhausen i. Th. (kath.), des S. Blachstein, Bankiers, und der Mathilde geb. Heidenreich Tochter; wiederverm. . . zu Vöslau bei Wien mit Conrad Padowetz, K. u. K. Major i. R., kmdt zum Reichs-Kriegsministerium. [Wien.]

Kinder (besitzen gemeinschaftlich Guttenberg und Neubaus — Neumarktl; 6000 Hekt. — in Krain): 1. Friedrich Paul Siegfried, geb. 25. Juni 1873 zu Berlin. [Neumarktl und Wien.]

2. Carl Martin Ernst Alfred Willy, geb. 7. Juni 1876 zu Berlin, Dr. jur.

3. Elfriede Marie Lilly, geb. 29. Dez. 1880 zu Berlin. [Wien.]

Borowiczka von Themau.

[Katholisch. — Oesterreich. — Oesterr. Adel und Ritter mit dem Prädikat „von Themau" d. d. Wien 7. Aug. 1875; oesterr. Frhr d. d. Wien 17. Dez. 1881. — Beschreibung des Wappens und Näheres über die Standeserhebungen im Jahrg. 1885, S. 86.]

† Rudolf Freiherr Borowiczka von Themau (geb. 1. Jan. 1821 zu Unter-Themenau in NOesterr., † 19. April 1898 zu Wien), K. K. Gen.-Auditor a. D., verm. 12. Juni 1852 zu Wien mit

Karoline, geb. 25. Dez. 1825, des Johann Popp Edlen von Poppenheim, K. K. Min.-Rats, und der Klara Magdalena Josepha geb. Creutzer Tochter. [Wien.]

Kinder: 1. [illegible], geb. 9. Okt. 1852, K. K. Staatsbahndirektor.
2. [illegible], geb. [illegible] Dez. 1855, K. u. K. Mil.-Intendant, verm. 10. Juni 1888 zu Wien mit

Sophie Goutta, geb. 18. Sept. 1862.

Kinder: 1) Rudolf, geb. 9. Sept. 1889.
2) Elisabeth, geb. 20. Jan. 1892.

3. Sidonie Antonia Franziska, geb. 24. Sept. 1857, verm. 11. Mai 1878 zu Wien mit Joseph Grafen von Ezdorf, K. K. Bez.-Hptm. in Linz.

Borsch von Borschod (Bors von Borsod).

[Evangelisch. — Oesterreich und Ungarn. — Reichsadel d. d. Wien 7. Sept 1802, oesterr. Ritter d. d. Wien 2. Okt. 1818; niederoesterr. Ritterstand 17. Mai 1819, oesterr. Frhr mit dem Prädikat „von Borschod" 19. Mai (Diplom d. d. Wien 14. Nov.) 1832. — Beschreibung des Wappens im Jahrg. 1849, S. 59, geschichtl. Notiz im Jahrg. 1860 S. 76, und Näheres über die Standeserhebungen im Jahrg. 1875, S. 65.]

† Gottlieb Friedrich Freiherr Bors von Borsod (geb. 6. Mai 1760 zu Stuttgart, † 13. Febr. 1836), Hzgl. sächs. GRat, verm. 5. Mai 1807 mit Josepha Klara von Lobenstein (geb. . . , † . .).

Söhne: 1. † Friedrich Robert Franz (geb. 7 Juli 1809, † 21. Mai 1881), Herr auf Tamasda, Pußta Nagy-Kemeni, Pöchlarn und Krummnußbaum, Hzgl. sachsen-altenb. und sachsen-cob.-goth Khr und Min.-Res., verm 27. Mai 1837 mit Eleonore Gräfin von Harrach (geb. 19. Jan. 1817, † 26. April 1856 zu Wien).

Kinder: 1) Eleonore Friederike Ludmilla, geb. 28. Jan. 1838.
2) Friedrich Joseph Ernst, geb. 7. Aug. 1839, Herr auf Pöchlarn und Krummnußbaum in NOesterr., Bilak und Megyessalva in Siebenbürgen, Tamasda und Kemény in Ungarn, verm. 9. Okt. 1881 zu Krummnußbaum mit Henrietta Gräfin Wurmbrand-Stuppach (geb. 9. Okt. 1864; kath., diese Ehe wurde annulliert; wiederverm. 12. Mai 1890 zu Neukloster mit Karl Frhrn von Tinti).
3) Sophie Klara Alexandrine, geb. 12. Aug 1840.
4) Ludmilla Friederike Eleonore, geb. 12. Sept. 1846.

2. Julius Adolf, geb. 16. Dez. 1816, verm. 7. Juli 1839 zu Breslau mit Bernhardine verw. von Stephany, geb. von Brandt (geb. . . ., † im Aug. 1855). [Wien.]

Böselager, s. Jahrg. 1898, S. 89.

Bossi-Fedrigotti von Belmonte.

[Katholisch. — Oesterreich (Tirol). — Patrizierfamilie aus Mailand. — Gebländ.-oesterr. Adel unter dem Namen „Coler von Bossi und Belmonte" d. d. Wien 8. Febr. 1786 (mit Erwähnung der beiden schon früher in die Familie gekommenen Diplome d. d. Wien 6. März 1665 und d. d. 23 Jan. 1717), oesterr. Frhr. als „Bossi-Fedrigotti von Belmonte" d. d. Wien 11. Febr. 1882. — Besitz: Güter in Sacco (seit 1430 in der Familie), in Brançoll, in Brunek und in Toblach (die Herbstenburg). — Beschreibung des Wappens und Näheres über die Standeserhebungen im Jahrg. 1886, S. 77. Vgl. auch den Artikel „Bossi-Fedrigotti" im Taschenbuch der Gräfl. Häuser und im Handbuch dazu.]

Wilhelm Freiherr Bossi-Fedrigotti von Belmonte, geb. 16. Okt. 1823 zu Avio in Tirol, Dr. jur., K. K. Hofrat und Kreisger.-Präs. a. D., vormal Landeshptm. von Tirol und Landtags- sowie Matsabg., verm. I) 15 Jan. 1868 zu Wien mit Johanna von Klebelsberg-Thumburg (geb. 3. Dez. 1843 zu Brunek, † 22. Febr. 1876 zu Trient); II) 10. Okt. 1881 zu Innsbruck mit

Paula Maria Franziska Antonia Riccabona von Reichenfels, geb. 11. Dez. 1845 zu Cavalese. [Sacco bei Rovereto in Tirol.]

Kinder 1r Ehe: 1. Luise Maria Theresia Federica, geb. 13. Sept. 1869 zu Sacco.

2. Nikolaus Maria Pellegrino Fedrigbello Johann Anton, geb. 27. Dez 1870 zu Sacco, K. K Statth.-Konz.-Prakt. und u. a. Lt. der berittenen Tiroler Landesschützen.

3. Theresina Maria Federica Giuseppina, geb. 18. Sept. 1873 zu Innsbruck.

Bothmer, s. Jahrg. 1898, S. 92.

von dem Bottlenberg genannt von Schirp, s. Jahrg. 1898, S. 95.

Botzheim, s. Jahrg. 1898, S. 97.

Bouchenröder, s. Jahrg. 1869, S. 77.

Boulles-Rußig.

[Katholisch. — Oesterreich. — Adelsanerkennung und Ritterstand 21. Okt. 1763; erbländ.-oesterr. Frhr d. d. Wien 5. Nov. 1792 (für Joseph von Boulles, böhm. Guberntalrat); böhm. Inkolat d. d. Wien 15. Nov. 1792 (für denselben), oesterr. Verleihung des Prädikats „Rußig" d. d. Wien 28. Jan. (Diplom d. d. Wien 18. Febr.) 1810 (für denselben). — Beschreibung des Wappens und geschichtl. Notiz im Jahrg. 1865, S. 90.]

† Joseph Freiherr von Boulles-Rußig (geb. 10. Sept. 1810, † 20. Nov. 1864), K. K. Oberstlt. a. D., verm. 15. Jan. 1845 mit
Anna Dienstl, geb. 8. Juni 1820. [Theresienstadt.]
Kinder: 1. Marie, geb. 19. Okt. 1848, verm. 1. Juni 1870 mit Wolfgang Hirsch, K. u. K. Oberst des Armeestandes. [Graz.]
2. Joseph, geb. 9. März 1850, K. K. Major a. D.

Bourgeois.

[Katholisch. — Oesterreich. — Erbländ.-oesterr. Adel 23. Okt. 1797, oesterr. Frhr d. d. Wien 12. Jan. 1811. — Beschreibung des Wappens und geschichtl. Übersicht im Jahrg. 1849, S. 61.]

† Joseph Freiherr von Bourgeois (geb. 15. Sept. 1794, † 1. Juni 1866), Herr auf Hoch-Walkersdorf in NOesterr., K. K. Hptm. a. D., verm. I) 20. Juni 1821 mit Josepha (geb. 28. März 1801, † 7. Juni 1842), des † Sebastian Fidrn Güldenmüller von Güldenstein und der † Katharina geb. von Schick Tochter; II) 26. Juni 1845 mit Klara von Egloff (geb. 12. Dez. 1801, † 25. Sept. 1848); III) 1. Okt. 1849 mit
Babette verw. Gräfin Borzek-Dohalsky von Dohalitz, geb. Edlen von Zierufeld, geb. . . . [Wien.]
Kinder 1r Ehe: 1. Marie, geb. 6. Juli 1825.
2. Kamilla, geb. 19. Aug. 1828, verm. 16. Nov. 1850 mit Karl Brasseur Ritter von Rehldorf, K. K. Major a. D.
3. Anna, geb. 14 Jan. 1831, verm. 24 Okt. 1849 mit Wilhelm Steiner Edlem von Pfungen († 23. März 1886), K. K. Hofrat a. D. [Wien.]
4. Josepha, geb. 17. Febr. 1834, verm. 16. April 1859 mit Franz Frhrn von Buschman, K. K. FML. a. D.
5. Karl, geb. 5. Mai 1836, K. K. Postamts-Assistent in Wien und Lt. a. D., verm. 8. Jan. 1861 mit
Olga, geb. 17. März 1838, des † Aloys Frhrn von Siber, K. u. K. Sekt.-Rat im Min. des Kais. und Kön. Hauses und des Äußern, und der † Karoline geb. Appel Tochter.
Kinder: 1) Eleonore, geb. 21. Nov. 1861.

2) Ernst, geb. 26. März 1868, K. u. K. Oblt. im Ldw.-Inf.-Rgt Nr. 2.
6. Ernst, geb. 24. Aug. 1838, K. K. Oberst a. D.
7. Nitta, geb. 17. Juni 1840.
8. Katharine, geb. 7. Juni 1842.

Bourguignon von Baumberg.

[Katholisch. — Oesterreich. — Erbländ.-oesterr. Adel und Ritter mit dem Prädikat „von Baumberg" d. d. Wien 8. Okt. 1757; erbländ.-oesterr. Frhr mit Wappenbesserung d. d. Wien 30. Sept. 1775. — Beschreibung des Wappens und Näheres über die Standeserhebungen im Jahrg. 1881, S. 74]

† Anton Freiherr Bourguignon von Baumberg (geb. . . . 1771, † . . . 1836 zu Wien), K. K. Oberst und Kmdt des Inf.-Rgts Nr. 35, verm. I) . . . mit Anna Rumpelmayer (geb. . . ., † . . . 1818 zu Pilsen); II) . . . mit Alexandrine Edler von Waiser (geb. . . ., † . . . 1854 zu Wien).

Söhne: a) 1r Ehe: 1. † Anton (geb. 4. Juni 1808 zu Hermaniestitz in Böhmen, † 28. Mai 1879), K. K. WGRat, Admiral und Festungskmdt von Pola, verm. 10. Juni 1848 zu Pola mit Johanna Maria Valentina (geb. 17. Okt. 1825 zu Pola, † . . .), des † Wilhelm Conte Lombardo-Murray und der † Domenica Contessa Totto Tochter.

Kinder: 1) Anna Maria Johanna Antoinette, geb. 27. Aug. 1849 zu Pola, verm. 24. Aug. 1868 mit Karl Ritter von Herbert († . . .), K. u. K. Linienschiffslt. der Ref.

2) Arthur Anton Adelbert, geb. 14. Febr. 1857, K. u. K. Linienschiffslt., verm. 19. April 1884 zu Triest mit

Marina, geb. 18. Mai 1862, des Dr. jur. Franz Gottorno und der † Natalie geb. von Czeicke Tochter.

Kinder: (1) Edwin Franz Anton, geb. 7. Jan. 1885.
(2) Vera Anna Johanna Natalia, geb. 5. Febr. 1888.

3) Maria Anna Johanna Antoinette Domenica Wilhelmine, geb. 14. Febr. 1859 zu Pola, verm. 21. Okt. 1879 zu Graz mit Anton Grafen von Aichelburg, K. u. K. Linienschiffslt. [Salzburg.]

4) Charlotte Helene, geb. 24. Juli 1860 zu Pola, verm. 14. Mai 1879 mit August Ritter Marno von Eichenhorst († 10. Jan. 1891 zu Graz), K. u. K. Linienschiffslt.

2. † Karl (geb. 8. Okt. 1810 zu Pilsen, blieb 6. Juni 1848 bei Bassano), K. K. Hptm im 57. Inf.-Rgt, verm. 25. Nov. 1844 mit Mathilde Schöll aus Brünn (geb. 8. Febr. 1824, † 18. Febr. 1846).

Sohn: Friedrich, geb. 9. Febr. 1846 zu Brünn, K. K. Landespräs. im Hzgt. Bukowina, verm. 25. Sept. 1871 zu Johnsdorf in Mähren mit

Maria, geb. 28. Mai 1846, des † Dr. jur. Eduard Raphael Ulrich, mähr.-schles. Landesadvokaten, und der Maria geb. Klein Tochter.

Kinder: (1) Friedrich, geb. 6. Juni 1872, K. K. Konz.-Prakt.

bei der Statth. in Triest und Lt. der Res. des Drag.-Rgts Albrecht Pr. von Preußen Nr. 6.
(2) Marie, geb. 17. Mai 1874.
(3) Karl, geb. 23. Mai 1876.
(4) Eugenie, geb. 25. Sept. 1878.
(5) Mathilde, geb. 8. April 1881.

— b) 2r Ehe: 3. † Stanislaus (geb. 9. Mai 1823, † 22. Febr. 1884), K. K. FML. a. D., verm. I) . . . mit Sophie Karoline Thereſe Haupt aus Brünn (geb. . . ., † 3. Juli 1862); II) 23. Nov. 1879 zu Neu-Gilli mit
Eleonore Altgräfin zu Salm-Reifferſcheidt-Krautheim, geb. 16. Sept. 1836 (ſ. Goth. Hofkalender, II. Abt.).
Töchter 1r Ehe: 1) Amelie Sophie Emilie Marie, geb. 18. Juli 1860, verm. 6. Okt. 1884 mit Ludwig Freih. von Wittenbach, Herrn der Herrſchaft Oſterwitz und des Gutes Burgſtall. [Burgſtall in Steiermark.]
2) Hermine Leopoldine Marie, geb. 24. Juni 1861, verm. 24. Nov. 1888 zu Lemberg mit Johann Grafen von Lubno-Lubienski, K. u. K. Rittm. im Ul.-Rgt Nikolaus II. Kaiſer von Rußland Nr. 5.

Boutteville.

[Katholiſch und proteſtantiſch. — Bayern. — Immatrikuliert im Kgr Bayern bei der Freiherrenklaſſe 6. Nov. 1842. — Beſchreibung des Wappens und geſchichtl. Notiz im Jahrg. 1859, S. 90.]

† Andre Edmond Freiherr von Boutteville (geb. 16. Aug. 1775 zu Cummieres, † 24. Sept. 1850), verm. 29. Jan. 1812 mit Charlotte Gräfin von Reichem (geb. 28. Sept. 1793, † 14. Okt. 1852).
Söhne: 1. † Maximilian (geb. 24. Dez. 1815, † 28. Juni 1872 zu Mering). Herr auf Mering, verm. 10. Mai 1843 mit Thereſe Gräfin von Seinsheim (geb. 19. Juli 1820, † 26. Juni 1851).
Kinder: 1) Klementine, geb. 25. Sept. 1844, verm. 30. Okt. 1872 mit Maximilian Grafen von Armansperg, Kön. bayr. Bez.-Amtm. a. D.
2) Edmund, geb. 31. Dez. 1848, Herr auf Mering bei Augsburg, Kön. bayr. Lt. a. D., verm. 18. Febr. 1873 mit
Olga von Tchitchéwitſch, geb. 21. Juli 1854.
Kinder: (1) Edmund Max Joſeph, geb. 6. Dez. 1873 zu Mering.
(2) Max Joſeph Sigmund, geb. 26. April 1875 zu Mering, Kön. bayr. Lt. im 4. Feldart.-Rgt.
(3) Theodor Karl Edmund, geb. 5. Sept. 1877 zu Mering.
(4) Marie Alfonſine Olga, geb. 18. Sept. 1881 zu Mering.
2. † Sigmund (geb. 1. Mai 1825, † 15. Juli 1867), verm. 5. Juni 1860 mit Karoline von Zerzog (geb. 10. April 1832, † 17. Jan. 1881).
Kinder (proteſt.): 1) Julie, geb. 12. April 1861 zu München, verm. 17. Mai 1888 mit Auguſt Hauſer.
2) Adolf Edmund, geb. 13. Juni 1862 zu Königswies bei Regens-

burg, Kön. bayr. Plt. im 7. Inf.-Rgt, verm. 3. Nov. 1894 zu Bayreuth mit

Fanny Karoline Emilie, geb. 5. April 1867, des Ludwig Birnbaum, Kön. bayr. Baurats und Bauamtm., Tochter.

Tochter: Julie Wilhelmine Klotilde, geb. 20. Juni 1896 zu Bayreuth.

Boyneburgk, s. Boineburg.

Brackel, s. Jahrg. 1898, S. 98.

Branca.

[Katholisch. — Bayern. — Altes Patrizergeschlecht aus Cannobio im Mailändischen; Reichsadel d. d Wien 29. März 1775; kurbayr. Anerkennung 5 Aug. 1775. — Beschreibung des Wappens und geschichtl. Notiz im Jahrg. 1877, S. 77.]

A.

[Reichsfrhr und bayr. Frhr 12. Mai 1790 (vom Kurfürsten Karl Theodor von Pfalzbayern, als Reichsvikar); immatrikuliert im Kgr. Bayern bei der Freiherrenklasse 10. Nov. 1812.]

† Karl Ludwig Freiherr von Branca (geb. 26. Juni 1763, † 5. Sept. 1845 zu Regensburg), Kön. bayr. Km., StRat und Ayv.-Ger.-Präs. a. D., verm. I) . . . mit Sophie Therese Freiin von Trott zu Solz (geb. . . . , † 8. Aug. 1805 zu Wetzlar); II) . . . mit Antonia Freiin von Perchenfeld-Abam (geb. 8. Febr. 1783, † 27. April 1852), ED. des Kön. bayr. St. Annen-O.

Kinder: a) 1r Ehe: 1. † Friedrich August (geb. 18 Juni 1792 zu Wetzlar, † 4. Okt 1831), Kön bayr. Km. und Rittm. a. D., verm. . . . mit Franziska Freiin von Gravenreuth zu Guttenbau (geb. 5. Okt. 1793, † 22. April 1862).

Sohn: † Maximilian Lambert Joseph (geb. 16. Sept. 1818 zu Seeon, † 16. Okt. 1895 zu München), Kön. bayr. Major a. D., verm. 2. Okt. 1852 mit

Johanna-Marie Becker, geb. 6. Juni 1826 zu Münster i. W. [München.]

Kinder: (1) Karl Friedrich Maximilian, geb. 19. Mai 1853.

(2) Therese Auguste, geb. 28. Okt. 1857.

(3) Auguste Franziska, geb. 7. Aug. 1866.

— b) 2r Ehe: 2. † Maximilian Klemens Wenceslaus (geb. 18. März 1814 zu Ansbach, † 19. März 1889), Kön. bayr. Kjkr und OLandesger.-Rat a. D., verm. 14. Aug. 1848 mit

Maria Freiin von Godin, geb. 19. Juli 1824. [München.]

Töchter: 1) Antoinette, geb. 15. Aug. 1849, Klosterfrau im Kloster „Sacré-cœur" in Portici bei Neapel.

4) Anna, geb. 4. April 1851, ED. des Kön. bayr. Theres.-O.

3. † Josephine (geb. 18. Juli 1815 zu Ansbach, † 6. Nov. 1896 zu München). GD. des Kön. bayr. Theres.-O., verm. 15. Mai 1867 mit Kasimir Freyn von Grafenreuth zu Guttenthau († 28. April 1881) Kön. bayr. Km.
4. † Karl Theodor (geb. 28. April 1818 zu Ansbach, † 27. März 1869 zu Altdorf), Kön. bayr. Förster a. D., verm. 9. Mai 1854 mit Rosina Wölfel, geb. 8. Febr. 1834.
Töchter: 1) Dorothea (Doris) Karoline, geb. 8. Febr. 1856 zu Schweinspark, verm. 14. Okt. 1882 zu Erlangen mit Karl Richard von Loewe (evang.; † 22. April 1896 zu München), Kön. preuß. Gen.-Lt. z. Disp. [München.]
2) Kunigunde, geb. 17. April 1860.
3) Babette, geb. 14. März 1862.
4) Anna, geb. 3. April 1863.

B.

[Bayr. Frhr 17. April (immatrikuliert 30. Mai) 1875.]

† Maximilian Ernst Wilhelm von Branca (geb. 17. Juli 1807, † 7. Nov. 1846), Kön. bayr. Landger.-Assessor, verm. 5. Febr. 1839 mit Sophie Ott (geb. . . . 1810, † 8. Sept. 1864).
Söhne, Freiherren von Branca: 1. Max, geb. 19. Nov. 1839, Kön. bayr. Km., Gen.-Lt. und Flügeladjut., verm. 25. April 1867 mit Wilhelmine Hummel, geb. 13. Juli 1846, des Karl von Hummel, Kön. bayr. OBaurats, und der Henriette geb. Werner Tochter.
Kinder: 1) Maximilian, geb. 19. Febr. 1868, Kön. bayr. Kflt und Lt. im 2. Schweren Reiterrgt.
2) Wilhelm, geb. 16. Febr. 1870, Kön. bayr. Kflt und Lt. à la suite des 1. Schweren Reiterrgts, verm. 19. Jan. 1897 zu Gablonz in Böhmen mit
Franziska Mabla, geb. . . .
3) Henriette, geb. 31. Jan. 1876.
2. † Karl Michael (geb. 10. Nov. 1842, † 14. Mai 1880). Kön. bayr. Eisenbahnoffizial, verm. 8. Okt. 1873 mit Adelheid Ott (geb. . . . 1850 zu Regensburg, † 7. Dez. 1897 zu München).
Sohn: Kurt, geb. 3. Dez. 1876.
3. Paul, geb. 9. Dez. 1846, Kön. bayr. Major a. D.

Brand (in Bayern), s. Jahrg. 1898, S. 99.

Brand.

[Lutherisch. — Württemberg. — Württemb. Adel und Frhr 18. Okt. 1841. — Beschreibung des Wappens und geschichtl. Übersicht im Jahrg. 1869, S. 80.]

† Friedrich Ernst Dionysius Freiherr von Brand (geb. 7. Sept. 1782 zu Kilchberg, † 7. Sept. 1857), Kön. württemb. Gen.-Lt. a. D.

verm. 17. Sept. 1805 mit Karoline Friederike verw. Heigelin, geb. Vischer (geb. 4. Sept. 1779, † 28. März 1853).

Kinder: 1. Albert Christoph, geb. 17. Dez. 1808 zu Ludwigsburg, Kön. württemb. Forstm. a. D., verm. 28. Okt. 1856 mit
Cöleſtine Freiin Schertel von Burtenbach, geb. 13. März 1836. [Mergentheim.]

Töchter: 1) Karoline (Lina) Marie Cöleſtine, geb. 18. Sept. 1857, verm. 30 April 1878 zu Homburg v. d. H. mit Ernſt Dedo von Wasſewitz († 4. Jan. 1887), Mitbeſ. des Rittergutes Benndorf, Prov. Sachſen, Mr des Joh.-O., Kön. preuß. Hptm. a. D. [Cannſtatt.]

2) Marie Anna Antoinette, geb. 28. Febr. 1859, verm. 17. Mai 1888 mit Otto von Steinsdorf, Kön. bayr. Hptm. im Inf.-Leibrgt.

3) Philippine Luiſe Helene, geb. 31. Jan. 1873 zu Mergentheim, verm. 2. Juli 1892 daſ. mit Max von Stetten auf Ayſtetten bei Augsburg.

2. † Karoline (Lina) Henriette (geb. 17. Sept. 1816 zu Ludwigsburg, † 10. April 1898 zu Stuttgart), verm. 17. Sept. 1833 mit Karl Frhrn von Roeder († 4. Febr. 1875), Kön. württemb. Oberſt a. D.

Brandenſtein, ſ. Jahrg. 1898, S. 100.

Brandis.

[Evangeliſch. — Preußen (Prov. Hannover). — Reichsadelserneuerung d. d. Wien 2. März 1769 (vom Kaiſer Joſeph II.); hannov. Frhr d. d. Hannover 10. Juni 1856. — Beſchreibung des Wappens und geſchichtl. Überſicht im Jahrg. 1868, S. 95.]

† Eberhard Freiherr von Brandis (geb. 9. Febr. 1795 zu Hildesheim, † 13. Juni 1884), Kön. hannov. Gen. der Inf. und Kriegsmin. verm. 4. Juli 1817 mit Luiſe Friederike Amalie (geb. 30. Juli 1796 zu Celle, † 1. Okt. 1882), des † Karl von Lenthe auf Wreſtedt, Kön. hannov. Landſchaftsdirektors, und der † Sophie geb. Gräfin von Bennigſen a. d. H. Banteln Tochter.

Kinder: 1. Karl Heinrich Wilhelm, geb. 12. Aug. 1820 zu Celle, verm. 20. Dez. 1870 mit
Ottilie Friederike Trenn, geb. . . . [Erbach im Odenwald.]

Kinder: 1) Franz Eberhard Adolf Gordt, geb. 24. Juni 1874 zu Erbach, Lt. im 2. Grhzgl. heſſ. Inf.-Rgt Nr. 116, kmdt als Komp.-Off. zur Unteroff.-Schule in Marienwerder.

2) Georg, geb. 3. Febr. 1877, Schiffsoffizier.

3) Klara, geb. 2. Febr. 1880.

2. Meta, geb. 17. Sept. 1821 zu Celle, Chanoinesse im Stifte Versenbrück.
3. Friedrich Adolf, geb. 19. Juli 1828 zu Celle, Kön. preuß. Major a. D., verm. 29. Dez. 1863 mit

Klara, geb. 23. Juni 1840 zu Braunschweig, des Philipp von Amsberg, Hzgl. braunschw. GLeg.-Rats und Gen.-Direktors, Tochter. [Hannover.]

Kinder: 1) Theodor Felix Eberhard, geb. 10. Juli 1868 zu Harzburg, Hzgl. braunschw. Hofjagdjunker und Forstassessor, Lt. der Res. des 2. Grhzgl. mecklenb. Drag.-Rgts Nr. 8. [Braunschweig.]
2) Manes, geb. 11. April 1884.

4. Charlotte, geb. 1. Febr. 1832 zu Hannover, verm. 10. April 1856 zu Celle mit Hermann von Anderten († 13. April 1879 zu Göttingen), Kön. preuß. Oberst a. D. [Hannover.]
5. † Klaus Franz Georg (geb. 19. Sept. 1836 zu Harburg, † 25. Aug. 1892 zu Ober-Ullersdorff bei Sorau), Kön. preuß. Rittm. a. D., verm. 22. Mai 1890 zu Rübeland mit

Theodora Marianne Viktoria Auguste Bertha, geb. 7. Mai 1862 zu Hildesheim, des Gordt von Brandis, Kön. hannov. Plt6, und der Emma geb. Gersting Tochter. [Hannover.]

Brandt (in Anhalt).

(Im Mannesstamme erloschen.)

[Evangelisch. — Anhalt. — Adelstand d. d. Mainz 29. Jan. 1778 (von dem Pfalzgrafen Hugo Franz Karl Grafen von und zu Giß für Johann Ferdinand Wilhelm Brandt genannt Klender), nass. Erbe 8. Mai 1862; anhalt. Genehmigung zur Führung des Freiherrentitels d. d. Dessau 19. Aug. 1862, preuß. Genehmigung d. d. Berlin 25. Juni 1866 (f. Jahrg. 1874, S. 77). — Beschreibung des Wappens und geschichtl. Notiz im Jahrg. 1864, S. 73.]

† Albert Freiherr von Brandt (geb. 8. Aug. 1817 † 26. Juli 1889 zu Dessau), Hzgl. anhalt. Kbr und OHofm. z. Disp., verm. 28. Juni 1847 zu Frankfurt a. M. mit

Auguste, geb. 28. Dez. 1827, des † Frederick Cowper, Gutsbesitzers in Carleton Hall bei Penrith in Cumberland, Tochter. [Rosehill House bei Henley-on-Thames in England.]

Sohn: † Albert (geb. 26. April 1848 zu Frankfurt a. M., † 16. Nov. 1878), Kön. preuß. Rittm a. D., verm. 19 Okt. 1876 mit

Helene Bloch, geb. 7. März 1857; wiederverm. 26. Dez. 1886 zu Großdorf mit Gebhard Georg Ludwig von Alvensleben, Hzgl. anhalt. Kbrn. [Berlin.]

Tochter: Helene Auguste Susanna Wilhelmine, geb. 26. Aug. 1877 zu Großdorf.

Braun (in Oesterreich).

[Evangelisch. — Oesterreich. — Reichsfrhr mit Wappenbesserung d. d. Wien 3. April 1764. — Beschreibung des Wappens und geschichtl. Übersicht im Jahrg. 1865, S. 96.]

† Johann Anton Freiherr von Braun (geb. 20. Mai 1801 zu Wien, † 7. Aug. 1867), K. K. Hptm. a. D., verm. 7. Nov. 1833 mit Anna Signor (geb. 5 Sept. 1810, † im April 1889 zu Krems).

Kinder: 1. † Ludwig Karl Adolf (geb. 20. Aug. 1840 zu Wien, † 2. Juli 1888 das.), verm. 18. Mai 1868 mit
Gisela Irma von Vesztер, geb. 22. Okt. 1812 [Wien.]
Söhne: 1) Rudolf Arthur Ludwig Paul, geb. 6. März 1869. [Schloß Rudersdorf in Ungarn.]
2) Oskar Julius Hans, geb. 3. Mai 1870, K. u. K. Olt. der Res. des Inf.-Rgts Kaiser Franz Joseph Nr. 1 [Marburg in Steiermark]

2. Antonie Katharina Josephine Adelheid, geb. 7. Mai 1841 zu Kaiser-Ebersdorf bei Wien, verm. 1) 9. Nov. 1869 mit Julius von Vesztер († 31. März 1873), II) 22. Juni 1875 mit Hugo von Leeb, K. u. K. Oberst im Inf.-Rgt Frhr von Beck Nr. 47.

Braun (in Ostpreußen), s. Jahrg. 1898, S. 103.

Braunecker.

[Katholisch. — Oesterreich. — Ungar. Adel 27. Jan. 1791; Reichsfrhr d. d. Preßburg 28. Juni 1802. — Beschreibung des Wappens und Näheres über die Standeserhebungen im Jahrg. 1856, S. 87.]

† Anton Freiherr von Braunecker (geb. 8. Sept. 1755 zu Mailand, † . . .), K. K. Hofrat, verm. . . mit Theresia von Veriheg (geb. 6. Jan. 1776 zu Baronckut in Siebenbürgen, † . . .).

Kinder: 1. Therese, geb. 14. März 1800 zu Preßburg, verm. 13. Mai 1818 mit Johann von Zimányi († 30. Juni 1847), K. K. Oberstlt. und Auditor im Ingenieurkorps.

2. Otto Alexander Richard, geb. 4. Jan. 1818 zu Preßburg, verm. . . . mit Therese Schäfer (geb. 3. April 1825 zu Wien, † 8. März 1888 zu Iglau).
Tochter: Beatrix Theresia, geb. 17. Dez. 1846 zu Wien.

Bredow, s. Jahrg. 1898, S. 104.

Breidbach-Bürresheim, s. Jahrg. 1898, S. 105.

Breidenbach.

[Lutherisch. — Grhzgt. Hessen und Württemberg. — Grhzgl. hess. Adel d. d. Darmstadt 1. Nov. 1837; grhzgl. hess. Frhr d. d. Darmstadt 23. Juni 1871. — Beschreibung des Wappens und Näheres über die Standeserhebungen im Jahrg. 1875, S. 75.]

Friedrich Karl Heinrich Otto Georg Freiherr von Breidenbach, geb. 1. April 1860 zu Stuttgart, Dr. jur. [Berlin.]

Breidenbach zu Breidenstein, s. Jahrg. 1898, S. 106.

Breiten-Landenberg, s. Landenberg.

Breitschwert.

[Evangelisch. — Württemberg. — Wappenbrief d. d. Augsburg 22 Sept. 1547 (vom Kaiser Karl V.), Bestätigung und Wappenbesserung d. d. Augsburg 25. Aug. 1559; Reichsadelsbestätigungen d. d. Prag 4. Nov 1578 und d. d. Regensburg 27. Juli 1594 (s. Jahrg. 1876, S. 80); württemb. Genehmigung zur Führung des Freiherrentitels 29. Nov. 1824. — Beschreibung des Wappens und geschichtl. Übersicht im Jahrg. 1856, S. 93.]

† Johann Ludwig Christian Freiherr von Breitschwert (geb. 14. Mai 1758, † 7. Aug. 1841), Kön. württemb. StRat, verm. 2. Sept. 1788 mit Luise Henriette Josine (geb. 31. Jan. 1770, † 27. Jan. 1830), des Sigmund von Kessel, Oberstlts, und der Friederike Elisabeth geb. Freiin von Reischach Tochter.

Söhne: 1. † Wilhelm Gustav (geb. 19. Juni 1797, † 26. Okt. 1864), Kön. württemb. Kbr, StRat und Präs. des Staatsgerichtshofs, verm. 14. Mai 1822 mit Luise Freiin von Thüngen (geb. 29. Aug. 1799, † 9. Mai 1876 zu Ebningen).

Töchter: 1) Emma Karoline Amalie, geb. 7. Mai 1825, Präbendin des adeligen Stifts Oberstenfeld.

2) Marie Julie Eleonore, geb. 13. April 1832.

3) Anna Natalie Luise, geb. 28. Jan. 1839, verm. 26. Febr. 1878 zu Stuttgart mit Karl Schub, emer. Pfarrer. [Böblingen.]

2. † Gustav (geb. 31. Okt. 1798 zu Stuttgart † 15. März 1837), Kön. württemb. Reg.-Rat zu Ulm, verm. 6. März 1832 mit Marie Charlotte (geb. 9. Okt. 1810, † 3. Dez 1873), des † . . . von Kielmayer, Kön. württemb. StRats, Tochter; wiederverm. 17. April 1845 mit Karl Wilhelm Wolf, Rektor am Katharinenstift in Stuttgart.

Töchter: 1) Luise Charlotte, geb. 10. Jan. 1833, verm. 13. Sept. 1858 mit Franz Konrad von Walther († 23. Nov. 1878), Kön. württemb. OTribunalsrat.

2) Charlotte Cäcilie Friederike, geb. 11. Febr. 1835, verm. 3. Aug.

1858 mit Gustav von Bossert, Kön. württemb. Senats-Präs. a. D. [Stuttgart.]

3. † Eduard Friedrich (geb. 12. Mai 1801 zu Stuttgart, † 20. Okt. 1830), Kön. württemb. Reg.-Assessor in Reutlingen, verm. 8. Sept. 1827 mit Karoline (geb. 4. Jan 1807, † 4. März 1882), des † Gottfried Ludwig von Knapp, Kön. württemb. OReg.-Rats, Tochter.

Sohn: Ludwig Heinrich Wilhelm Theodor Otto, geb. 8. Febr. 1829 zu Reutlingen, Herr auf Ebningen im OAmt Böblingen, Kön. württemb. Kreisgerichtsrat a. D., Abg. der Ritterschaft des Neckarkreises zur württemb. Ständeversammlung [Stuttgart.]

Brenken, s. Jahrg. 1898, S. 108.

Brenn.

(Im Mannesstamme erloschen.)

[Evangelisch. — Preußen. — Reichsadel und Frhr d. d. Wien 26. Febr. 1804; kursächs. Anerkennung 26 Mai 1804. — Beschreibung des Wappens und geschichtl. Übersicht im Jahrg. 1879, S. 89.]

† Gustav Adolf Ewald Freiherr von Brenn (geb. 26. Sept. 177., † 20. Aug. 1838), Kön. preuß StMin. a. D., verm. 18. Aug. 1810 mit Charlotte Freiin von Dankelman (geb. 4. Febr. 1786, † 8. April 1833).

Töchter: 1. † Mathilde (geb. . . . 1811, † 4. Mai 1898), GStiftsD. des Stifts Gesecke-Keppel im Reg.-Bez. Arnsberg in Westf.

2. Helene Marie, geb. 4. April 1825, verm. I) 16. Sept. 1847 mit Karl Günther Wolf von Wurmb († 4. März 1862); II) 16. Mai 1854 mit Karl Friedrich Wilhelm Emil von Gutzmerow, Standesherrn auf Groß-Leuthen im Kr. Lübben, erbl. Mitgl. des preuß. Herrenh, Kön. preuß. Kbrn, Schloßhptm. von Königs-Wusterhausen und Rittm. a. D.

Brenner von Felsach.

[Katholisch. — Oesterreich. — Reichs- und erbländ.-oesterr. Adel mit dem Prädikat „von" d. d. Wien 23. Nov. 1710; oesterr. Ritter mit dem Prädikat „Edler von Felsach" d. d. Wien 31. Mai 1818; oesterr. Frhr 30. Dez. 1836 (Diplom d. d. Wien 6. Febr. 1837). — Beschreibung des Wappens im Jahrg. 1870, S. 107, und geschichtl. Übersicht im Jahrg. 1868, S. 94.]

† Ignaz Freiherr Brenner von Felsach (geb. . . . 1772, † 10. Jan. 1849), K. K. Hofrat und GStaatskanzleioffizial, verm. 9. Okt. 1810 mit Elisabeth Freiin Münch von Bellinghausen (geb. 8. Mai 1782, † im Sept. 1867).

Kinder: 1. † Maria (geb. 12. April 1812, † 5. Juni 1896 zu Wien), verm.

4. Juni 1835 mit Moritz von Türfeld, Einreichungsprotokollsdirektor beim vormal. K. K. Handelsministerium.

2. † Adolf Maria (geb. 2. Febr. 1814, † 22. Sept. 1883), Herr auf Großau und Werkenstein, K. K. Kmr., GRat und a. G. u. b. M., Mitgl. des Herrenh. des oesterr. RRats auf Lebenszeit, verm. 3. März 1858 zu Wien mit

Luise Gräfin von Seilern und Aspang, geb. 7. Aug. 1833. [Wien.]

Söhne: 1) Joachim Maria Heinrich, geb. 7. Febr. 1859 zu Athen, Herr der landtäfligen Güter Werkenstein und Großau in NOesterr., K. u. K. Kmr. und OLt. im Ldw.-Drag.-Rgt Nr. 3, verm. 5. Juni 1889 zu Wien mit

Marie Gräfin von und zu Gallenberg, geb. 18. Nov. 1860. [Gainfarn bei Vöslau.]

Kinder: (1) Hilda Maria Gisela Luise Therese Valerie, geb. 1. Aug. 1890 zu Gainfarn.

(2) Alexander Moritz Anton Joachim Adolf Ortolf, geb. 28. Juli 1892 zu Gainfarn.

(3) Franz-Joachim Friedrich Maria, geb. 28. Juli 1895 zu Gainfarn.

2) Adolf Joseph Maria Ignaz, geb. 18. Mai 1860 zu Ischl.

3) † Anton Maria Ludwig Ignaz (geb. 2. Juli 1861 zu Lyngbye in Dänemark, † 30. Sept. 1896 zu Wien).

4) Joseph Maria Ludwig Ignaz, geb. 3. Juli 1863 zu Friedriksdal bei Kopenhagen.

5) Ernst Maria Joseph Ignaz, geb. 6. April 1865 zu Wien.

3. Wilhelmine, geb. 10. Jan. 1818, verm. 11. Juni 1854 mit Alexander Grafen von Mottet († 11. März 1873). [Wien.]

Brentano.

[Katholisch. — Oesterreich. — Oesterr. Adel und Fehr d. d. Wien 3. Mai 1857; Italien. Wiederbestätigung des alten italienischen Adels laut Reskript des Ministeriums des Innern d. d. Rom 19. Mai 1885. — Beschreibung des Wappens und geschichtl. Übersicht im Jahrg. 1859, S. 101.]

† Johann Jodokus Anton Freiherr von Brentano (geb. 18. Aug. 1803 zu Frankfurt a. M., † 20. Febr. 1870 zu Wien), K. K. GRat und Sekt.-Chef im Finanzministerium, verm. 20. Dez. 1836 mit Anne Charlotte (geb. 11. April 1814, † 5. Juli 1865), des † Sir Thomas Steven Sorell, Kön. großbrit. Gen.-Konsuls und Oberstlts, und der Hanna Margaret geb. Gräfin d'Averton Tochter.

Kinder: 1. Hermann Friedrich, geb. 14. Aug. 1840, verm. I) 8. Mai 1879 zu Schiltern mit Marie Gräfin von und zu Aichelburg (geb. 15. Juli 1856, † 3. Febr. 1881); II) 12. Mai 1888 mit

Gertrude von Brentano, geb. . . . [Geisenheim a. Rh.]

Kinder: a) 1r Ehe: 1) Marie Anna Charlotte Gertrude, geb. 9. März 1880 zu Ober-St. Veit bei Wien.

2) Gertrude Marie Friederike Sidonia Franziska, geb. 24. Jan. 1881 zu Ober-St. Veit bei Wien.

— b) 2r Ehe: 3) Anne Charlotte Gabrielle Margarete, geb. 6. Dez. 1890 zu Hannover.
4) Johann Anton Godwin Joseph Hermann, geb. 3. Dez. 1892 zu Geisenheim.

2. Maria Thereſia Aloyſia, geb. 23. Juli 1846 zu Trieſt, verm. 29. Mai 1866 zu Wien mit Otto Frhrn von Hacke (luth.; † 19. Sept. 1891 zu Hasperde), Herrn auf Hasperde und Flegeſſen in der Prov. Hannover, K. K. Major a. D.

Bresciani.

[Katholiſch. — Oeſterreich (Illyrien, Grafſchaft Görz) und Italien. — Adelsbeſtätigung 1589; Reichsritter 20. März 1658; Reichsfrhr 21. Juni 1710; Landmann von Görz 14. Jan. 1740; aufgenommen unter den Adel von Friaul und eingetragen in das Goldene Buch von Venedig 15. April 1798. — Beſchreibung des Wappens und geſchichtl. Überſicht im Jahrg. 1861, S. 70.]

(S. Jahrg. 1895, S. 101; neuere Nachrichten über den Perſonalbeſtand fehlen.)

Bretfeld zu Kronenburg.

[Katholiſch. — Oeſterreich-Ungarn und Preußen. — Wappenbrief mit dem Prädikat „von Bregsfeld“ d. d. Prag 20. März 1641 (für Michael Berg, Bürgermeiſter und Primator zu Böhmiſch-Krumau, verliehen durch Simon Thaddäus Horſtenský von Horſtein, Hofpfalzgrafen); Reichsritterſtand mit dem Prädikat „von Bretfeld“ d. d. Wien 18. März 1695 (für Severin Johann, böhm. Ritterſtand 18. Juni 1770; Reichsfrhr und kurpfalzbayr. Frhr d. d. München 27. Juni 1787 vom Kurfürſten Karl Theodor von Pfalzbayern, als Reichsvikar, in böhm. Inkolat im Ritterſtande 9. April 1795; oeſterr. Frhr mit dem Prädikat „zu Kronenburg“ 17. Nov. 1807 (die letzten drei Diplome für Franz Joſeph). — Beſchreibung des Wappens und geſchichtl. Notiz im Jahrg. 1858, S. 61.]

† Emanuel Gabriel Freiherr von Bretfeld zu Kronenburg (geb. 25. März 1821, † . . . 1876), verm. 26. April 1846 mit Karoline Freiin Buol von Wiſchenau (geb. . . . 1824, † . . . 1887).

Kinder: 1. Eleonore, geb. 1. Jan. 1851, verm. . . . 1877 mit Adolf von Maſſow (luther.), Herrn auf Rohr, Kön. preuß. Major z. Diſp.

2. † Heinrich (geb. 24. März 1853, † 28. Febr. 1888 zu Riga), Dr. phil., Prof. an der landwirtſchaftl. Hochſchule in Riga, verm. . . . . 1881 mit
Paula Schäffer, geb. . . . 1862. [Breslau.]
Sohn: Hanns Emanuel, geb. . . . 1885.

3. Thereſe, geb. 24. März 1853, Zwillingsſchweſter des Vorigen, verm. . . . mit Georg Bloche (luther.), K. K. Major a. D. [Ung.-Weißkirchen.]

4. Karl Borromäus, geb. 24. Sept. 1855, Kpt. beim Oesterr. Lloyd, verm. . . . 1888 mit
Rosa Luppis, geb. . . . 1868. [Triest.]
Sohn: Egon Karl, geb. . . . 1889.

Bretschneider.

[Lutherisch. — Oesterreich. — Oesterr. Frhr 28. Sept. 1843 (Diplom 22. Febr. 1844). — Beschreibung des Wappens und geschichtl. Übersicht im Jahrg. 1857, S. 84.]

† Friedrich Freiherr von Bretschneider (geb. . . . 1802 zu Moscisca in Galizien, † 14. Aug. 1866), K. K. Rittm. a. D., verm. . . . mit Ottilie Inkey von Pallin (geb. . . . 1803, † . . . 1839).
Kinder: 1. Anton, geb. . . . 1829 zu Marzali in Ungarn.
2. Eleonore, geb. . . . 1831.
3. Anna Regina, geb. . . . 1838.
4. Joseph, geb. . . . 1839 zu Bochnia in Galizien.

Breuning.

(Im Mannesstamme erloschen.)

[Lutherisch. — Württemberg. — Württemb. Adel 1. Jan. 1806; württemb. Frhr 1. Jan. 1814. — Beschreibung des Wappens und Näheres über die Standeserhebungen im Jahrg. 1875, S. 80.]

† Johann Karl Georg Freiherr von Breuning (geb. 24. Febr. 1775 zu Rosenfeld, † 9. Nov. 1847 zu Stuttgart), Kön. württemb. Generalmajor a. D., verm. I) 12. Okt. 1817 zu Stuttgart mit Friederike Wilhelmine Freiin von Wenzingen (geb. 3. April 1794, † 10. Nov. 1827 zu Stuttgart); II) 9. Okt. 1828 zu Stuttgart mit Sophia Waleska von Engelich (geb. 21. April 1806, † 12. März 1890 zu Heilbronn).
Töchter 2. Ehe: 1. Frida Waleska, geb. 19. Sept. 1834.
2. Kamilla Waleska, geb. 28. Febr. 1837 zu Stuttgart, verm. 12. Aug. 1875 mit ihrem verw. Schwager Heinrich Frhrn Capler von Oedheim genannt Bautz. [Cannstatt.]

Brewer genannt von Fürth, s. Fürth.

von den Brincken.

[Evangelisch. — Preußen (Prov. Sachsen). — Poln. Bestätigung des Freiherrenstandes d. d. Warschau 5. Dez. 1823 (Dekret der Senats-Deputation), preuß. Bestätigung laut A. K.-O. d. d. Charlottenburg 30. Mai 1853, braunschweig. Bestätigung d. d. 20. Dez. 1853. — Beschreibung des Wappens und geschichtl. Notiz im Jahrg. 1863, S. 96.]

† Georg Ludwig Adolf Eduard Freiherr von den Brincken (geb. 7. Juli 1791, † 16. Jan. 1869), Herr auf Gebesee, GMr des Joh.-O., Hzgl. braunschw. GKammerrat und Propst der Klöster Clus und Brunshausen, verm. I) 19. Sept. 1826 mit Antoinette Wilhelmine Schmidt (geb. 26. Febr. 1803, † 23. Mai 1847); II) 11. Aug. 1850 mit Julie Freiin von Schleinitz (geb. 7. Mai 1798, † 19. April 1882 zu Braunschweig).

Söhne 1r Ehe (besitzen gemeinschaftlich Gebesee; seit 1850 im Besitz der Familie): 1. Franz Egon, geb. 5. Jan. 1835, RMr des Joh.-O., Kön. preuß. Kbr, Kais. deutscher WGRat und a. G. u. b. M. am Kön. niederländ. Hofe. [Haag.]

2. Johannes Ernst Lothar, geb. 19. Febr. 1836, RMr des Joh.-O., Kön. preuß. GReg.-Rat und Landrat a. D. [Schloß Gebesee im Kr. Weißensee.]

Brockdorff, s. Jahrg. 1898, S. 111.

Broich, s. Jahrg. 1898, S. 112.

Bronn.

[Evangelisch. — Württemberg und Oesterreich. — Württemb. Adel unter dem Namen „von Bronn" 9. Jan. 1862; württemb. Ritt. 4. März 1890. — Beschreibung des Wappens und Näheres über die Standeserhebung im Jahrg. 1891, S. 93.]

Marie Dorothea Freifrau von Bronn, geb. Gratbwohl, geb. 1. Febr. 1837 zu Weikersheim, verm. in morganatischer Ehe 21. Febr. 1861 zu Paris mit Karl Fürsten zu Hohenlohe-Langenburg, Kön. württemb. Major à la suite d. A. [Salzburg.]

Kinder, Freiherr und Freiinnen von Bronn: 1. Karl Ernst Johann Georg, geb. 25. Jan. 1862 zu Weikersheim, K. u. K. Rittm. im Ul.-Rat EH. Otto Nr. 1, zugeteilt dem Hofstaat Sr. K. u. K. Hoh. des EH. Franz Ferdinand von Oesterreich-Este. [Wien.]

2. Viktoria Feodora Sophia, geb. 8. Jan. 1863 zu Weikersheim, verm. 2 Sept. 1879 zu Salzburg mit Ernst Ritter von Manner (kath.) auf Bohdalitz in Mähren.

3. Beatrix Adelheid Sophia, geb. 14. Okt. 1868 zu Weikersheim. [Salzburg.]

Bruck.

[Protestantisch. — Oesterreich. — Oesterr. Frhr d. d. Wien 19. Dez. 1849. — Beschreibung des Wappens und geschichtl. Notiz im Jahrg. 1853, S. 54.]

† Karl Ludwig Freiherr von Bruck (geb. 18. Okt. 1798, † 23. April 1860), K. K. GRat und Finanzmin., Ehrenbürger von Prag und Triest, verm. . . . 1827 mit Maria Buschek (geb. 25. März 1799, † 18. Okt. 1886 zu Triest).

Kinder: 1. Karl, geb. 24. Dez. 1830, K. K. GRat, a. u. b. Botschafter a. D., verm. 6. Sept. 1860 zu St. Petersburg mit

Alexandrine, geb . . ., des † Konstantin von Kebleisen, Grhzgl. bad. Gen.-Konsuls, Tochter, EO. des Kön. bayr. Thores.-O.

Kinder: 1) Marguerite Marie, geb. 23. Juli 1861, verm. 6. Febr. 1889 zu Rom mit Viktor von Baggehuut, Kais. russ. Rkr und Botschaftssekretär in Rom.

2) Renée Minna, geb. 30. Juli 1863.

3) Konstantin Karl, geb. 26. Jan. 1866.

2. † Otto (geb. 15. Juli 1832, † 3 Dez. 1897 zu Triest), K. K. Freg.-Kpt. a. D., Verwaltungsrat des Oesterr. Lloyd, verm. I) 28. Nov. 1861 zu Smyrna mit Hermine († 30. Nov. 1884), des Anton Ritters Steindl von Plessenet, K. u. K. Gen.-Konsuls, Tochter; II) 5. Jan. 1885 mit seiner Nichte

Maria Anna, geb. . . ., des † Eugen Ritters von Preu K. K. Linienschiffskpts, und der † Bertha geb. Freiin von Bruck Tochter.

3. Maria, geb. 16 Dez. 1834, verm. 26. Mai 1855 mit Paul Ritter von Scarpa († 23 Sept. 1884) Kais. deutschem Konsul in Fiume.

4. Fritz, geb. 25. Juli 1838, K. K. Hptm. a. D., verm. 19. Okt. 1861 zu Wien mit

Marie Bosler, geb. . . .

5. Hans, geb. 21. März 1841, verm. 3 Juli 1877 mit

Emilie (Mimi), geb. 11. Sept 1854 (kath.), des Emil Ritters von Liebenberg de Zsittin, K. K. Majors a. D., und der Maria geb. von Ziolecka Tochter.

Kinder: 1) Karl, geb. 12. März 1878.

2) Paula, geb. 27. März 1881.

3) Emil, geb. 22. Juli 1886.

Brück.

[Katholisch. — Bayern. — Reichsadel d. d. Wien 10. Juli 1515 (für Arnolt von Brück in Reifferscheidt); Bestätigung des Reichsadels als eines Reichsrittergeschlechts mit dem Prädikate „Edle von" und Wappenbestätigung d. d. Wien 3 Juli 1747 (für die Gebrüder Johann Joseph von Brück, Kurpfälz. Hofrat und Amtmann des Hzgts Jülich, und Servaz Anton von Brück); kurpfalzbayr. Frhr d. d. Mannheim 8. Okt. 1779 (für ersteren); immatrikuliert im Kgr. Bayern bei der Freiherrenklasse 14. Dez. 1812. — Beschreibung des Wappens und geschichtl. Übersicht im Jahrg. 1856, S. 98.]

† Joseph Freiherr von Brück (geb. 10. Juli 1746, † 29. Aug. 1819),

Kön. bayr. Truchseß und kurpfälz. OAmtm., verm. 15. Mai 1775 mit Katharine (geb. 9. Juni 1759, † 4. Okt. 1831), des Matthias von Klein, Kurpfälz. GRats und Reg.-VKanzlers, und der Maria Anna geb. Freiin von Reibeld Tochter.

Söhne: 1. † Karl Theodor Franz de Paula (geb. 20. Juli 1777, † 20. März 1831), Kön. bayr. Km. und OPostm., verm. I) 11. Aug. 1808 mit Walpurga Wißbauer (geb. . . ., † 26. April 1815); II) 11. Okt. 1824 mit Anna Margarete Golch (geb. 3. Juli 1801, † 2. Febr. 1858).

Sohn 1r Ehe: † Ludwig Joseph (geb. 25. April 1812, † 30. Aug. 1893 zu München), Kön. bayr. Km. und Gen.-Direktor der Kön. bayr. Verkehrsanstalten, verm. 23. Aug. 1849 mit Amalie (geb. 1. Nov. 1825, † 22. Juli 1878), des 14. Juni 1865 zu Offenburg † Wilhelm Frhrn von Rottenhoff, Kön. württemb. Majors a. D., und der Elisabeth geb. Stuber Tochter.

Kinder: (1) Amalie Elisabeth, geb. 5. Dez. 1853, HofD. J. M. der Königin beider Sizilien.

(2) Luise Margarete Sophie, geb. 24. Dez. 1854.

(3) Leopold Wilhelm Arnold, geb. 24. Nov. 1856, Kön. bayr. Rittm. und Esk.-Chef im 1. Schweren Reiterrgt.

(4) Alexandra Eleonore Maria, geb 20. März 1858, verm. 18. Aug. 1880 zu Bruckmühl mit Ernst von Schanzenbach († 19. Mai 1892). [München.]

(5) August Lothar Maximilian Ludwig, geb. 7. Aug. 1859, Kais. deutscher Konsul in Riga, Kön. bayr. Km. und Plt. der Ref. des Inf.-Leibrgts.

2. † Joseph Anton (geb. 19. Nov. 1782, † 10. April 1858), Kön. bayr. Km. und Oberst a. D., verm. 2. Sept. 1805 mit Christine Henriette Eleonore Freiin von Würtzburg (geb. 2. Sept. 1786, † 15. Dez. 1818).

Sohn: † Wilhelm Karl Philipp (geb. 15. Febr. 1810, † 28. Dez. 1865), Kön. bayr. Km., Oberst und Kmdt des 1. Art.-Rgts Prinz Luitpold, verm. 15. Juli 1833 mit Karoline Gräfin von Reigersberg (geb. 12. April 1812, † 30. Dez. 1895 zu München), OD. des Kön. bayr. Theres.-O.

Kinder: (1) Henriette Josephine Antoinette, geb. 9. April 1836, OD. des Kön. bayr. Theres.- und Dame des St. Elisabethen-O., verm. 7. April 1856 mit Ulrich Frhrn von Hutten zum Stolzenberg († 29. Juli 1888), Kön. bayr. Km., Gen.-Major und Oberstlhofmr. a. D.

(2) † Karl Heinrich Joseph (geb. 17. Okt. 1837 zu München, † 3. Aug. 1895 zu Ingolstadt), Kön. bayr. Km., Reg.-Rat und Bez.-Amtm., verm. 8. Mai 1869 mit Charlotte Freiin Grote a. d. H. Jühnde (geb. 6. Mai 1845; luth.; † 30. Jan. 1893 zu Ingolstadt).

Kinder: a) Eduard, geb. 28. April 1870, Kön. bayr. Rjr und Lt. im 20. Inf.-Rgt.

b) Charlotte (Lolo) Emilie Eugenie, geb. 1. Dez. 1871, verm. 18. Mai 1897 zu Schnega mit Hubertus Engelhard von Ratbusius auf Wahlitz, Kön. preuß. Rittm. a. D.

c) Henriette, geb. 20. Juli 1874, verm. 7. Jan. 1897 zu

München mit Maximilian von Kirschbaum, Kön. bayr. Hptm. und Komp.-Chef im 10. Inf.-Rgt.

(3) † Hugo Heinrich Christian (geb. 11. Jan. 1841, † 21. Juli 1875), Kön. bayr. Hptm. im 1. Fußart.-Rgt, verm 10. Aug. 1871 mit Amalie Freiin Grote a. d. H. Jühnde (geb. 8. Febr. 1848; luth.; † 11. Mai 1898 zu Regensburg).

Brukenthal.

[Lutherisch. — Ungarn (Siebenbürgen). — Siebenbürg. Adel mit dem Prädikat „von Brukenthal" d. d. Wien 8. Juni 1724 (für Michael Broeckner); siebenbürg. Frhr d. d. Preßburg 18. Nov. 1790 (für die Gebrüder Michael, Karl und Martin). — Beschreibung des Wappens im Jahrg. 1849, S. 66, und geschichtl. Übersicht im Jahrg. 1853, S. 57.]

I. Linie.

[Stifter: Frhr Michael (geb. . . ., † 1813).]

† Michael Freiherr von Brukenthal (geb. 12. Juli 1804, † 5. Febr. 1855), verm. . . . mit

Anna Freiin von Wesselényi, geb. . . . (reform.).

Kinder: 1. Julius, geb. 7. Juli 1833.

2. Arpadine, geb. 20. Mai 1836, verm. 1. Juni 1858 mit Nikolaus Grafen Thoroczkay von Thóroczko-Szent-György.

3. Marie, geb. 17. Sept. 1843.

II. Linie.

(Im Mannesstamme erloschen.)

[Stifter: Frhr Karl (geb. 26. Mai 1753, † 18. Dez. 1807).]

† Joseph Freiherr von Brukenthal (geb. 21. Juni 1781, † 23. April 1859), K. K. Km., GRat und OLandeskommissär, verm. . . . mit Josephine von Rißlingstein (geb. 31. Jan. 1784, † 26. Sept. 1848).

Kinder: 1. † Franz Joseph (geb. 24. Nov. 1803, † 12. Sept. 1867), K. K. Km., Hofrat und Landesger.-Präs., verm. . . . mit Therese Gräfin Hadik von Futak (geb. 7. Mai 1817; kath.; † 19. Febr. 1850).

Kinder: 1) Wilhelmine, geb. 24. Sept. 1841 (kath.), Stift., verm. 27. Sept. 1860 zu Hermannstadt mit Franz Frhrn von Miplius (kath.), K. u. K. Km. und Senatspräs. a. D. [Wien.]

2) † Hermann Karl Joseph (geb. 3. Juni 1843, † 9. März 1873 zu Hermannstadt), Herr des 1860 von dem Frhrn Karl gestifteten Majorats Bethlen-Szent-Miklós in Siebenbürgen, K. K. Kä., verm. 26. Febr. 1865 mit

Bertha Freiin Szekelius von Rosenfeld, geb. 14. März 1846 (kath.).

3) Josephine Barbara Ludovika, geb. 9. Juni 1844, verm. 8. Febr. 1864 zu Wien mit Ludwig Frhrn Szekelius von Rosenfeld, K. u. K. Km. [Wien.]

2. † Antonie Wilhelmine (geb. 16. Nov. 1816, † . . .), verm. 15. Ge

1835 mit Ladislaus Barcsay von Nagy-Barcsa († 13. Dez. 1880), Kön. siebenbürg. Provinzialkommissär.

3. Josepha Johanna Adelberta, geb. 24. April 1826, verm. 31. Jan. 1846 mit Georg Grafen Beldi von Uzon († 23. Sept. 1877), K. K. Km., GRat und Präs. der Finanzlandesdirektion in Siebenbürgen. [Klausenburg.]

Brunicki.

[Katholisch. — Oesterreich (Galizien). — Bayr. Adel und Frhr. nebst Prädikat „von Brunicki" (für Ignaz Brunstein, sowie für seinen Neffen und Schwiegersohn Ignaz Brunstein) d. d. München 12. Jan. (immatrikuliert 6. Febr.) 1815. Ignaz, der Erwerber des bayr. Freiherrenstandes, erhielt für seine Person d. d. Wien 12. Febr. 1818 sowie für seine Nachkommen d. d. Wien 2. Juni 1829 die Genehmigung, sich im oesterr. Kaiserstaate des bayr. Freiherrentitels als eines ausländischen bedienen zu dürfen. — Beschreibung des Wappens im Jahrg. 1891, S. 98, kurze Stammreihe im Jahrg. 1893, S. 101.]

I. Linie (des Peter).

[Oesterr. Frhr. d. d. Wien 6. Nov. 1847 (Diplom d. d. Wien 10. Dez. 1852, für Leon und Konstantin, Söhne des Peter).]

† Leon Anton Freiherr von Brunicki (geb. 11. April 1811, † 26. Juli 1866), Erbherr auf Zaleszczyki, verm. . . . mit Marie Gräfin Drohojowska (geb. . . . 1814, † 26. Juni 1893).

Kinder: 1. Marie, geb. . . . 1842, verm. . . . mit Ladislaus Grafen Drohojowski.

2. Helene, geb. . . . 1844, verm. . . . mit Roman Kniaz Puzyna.

3. Severin, geb. 9. April 1846, Herr auf Zaleszczyki (Stadt), Mit-Zaleszczyki, Filipcze, Dobrowlany, Zbrawka, Bedrykowce und Zwiniacze, verm. 1) . . . mit Hedwig Colet von Zagórska (geb. 1. Juni 1858, † 5. Dez. 1882); II) . . . 1884 mit

Marie Gräfin Fredro, geb. 14. März 1852.

Kinder: a) 1r Ehe: 1) Gustachius Leon Konstantin, geb. 1. Jan. 1877. 2) Hedwig Marie, geb. 26. Juli 1879. — b) 2r Ehe: 3) Severin Heinrich Leon, geb. 18. Febr. 1884.

Bruder.

† Ignaz Konstantin (geb. 11. März 1820, † 8. Mai 1890), Herr auf Lubień wielki, Lubień mały, Malkowice, Rojowiec und Dębianka, verm. . . . mit

Helene Korwin Szymanowska, geb. . . . 1835.

Söhne: 1. Adolf Moriz Tadeus, geb. 4. Mai 1857, Herr auf Lubień wielki, Lubień mały (Bar), Malkowice und Rojowiec im Bez. Grodek, verm. 23. April 1881 mit

Marie Gräfin Wallis, geb. 31. Dez. 1859, Erbfrau auf Borek stary, Chmielnik, Brzezowka, Boiówki, Lecka und Wiktowoja im Bez. Rzeszow. [Lubień wielki bei Lemberg.]

Töchter: 1) Marie Rosa, geb. 26. Juni 1883. 2) Anna Alberta Helene, geb. 21. Juni 1886.

2. Konstantin Ladislaus, geb. 8. Nov. 1861, Herr auf Dobromirka im Bez. Tarnopol, Humieniec, Serdyca, Dmytrze, Nikąkowice und Dembianka im Bez. Lemberg.

II. Linie (des Joseph).

† Joseph Freiherr von Brunicki (geb. . . . 1788, † 2. Jan. 1835), Herr auf Podhorce, Wierczany, Tatarsko, Strzałków und Bereznica im Stryjer Kr. in Galizien, verm. 3. April 1816 zu Lemberg mit Therese Karoline Johanna (geb. . . April 1793, † 26. Juli 1874 zu Lemberg), des † Leopold Friedrich von Schmid, K. K. Gubernialrats, und der † Josephine geb. von Töpffer Tochter.

Kinder: 1. Helene, geb. 8. Nov. 1824. [Bereznica und Lemberg.]

2. † Julian Karl (geb. 16. Mai 1827, † 21. Febr. 1880), Erbherr auf Podhorce ꝛc., verm. 2. Mai 1857 zu Lemberg mit Julia Pauline (geb. 14. Febr. 1831 zu Bosancze, † 4. Mai 1895 zu Lemberg), des † Joseph Ritters von (Prawdzic) Wolanski und der † Brigitta geb. von Petrowicz Tochter, Herrin der Herrschaft Hryniowce im Kr. Tłumacz in Galizien

Söhne: 1) Julian Marian, geb. 10. Dez. 1864 zu Lemberg, Erbherr auf Podhorce, Strzałków ꝛc., verm. 17. Aug. 1890 zu Horodenka mit

Iwa Antonina Stephania, geb. 23. Okt. 1870 zu Horodenka, des Jakob Frhrn von Romaszkan auf Horodenka ꝛc. und der Helene geb. von Petrowicz Tochter. [Podhorce bei Stryj in Galizien.]

Söhne: (1) Julian Jakob Joseph, geb. 5. Juni 1891 zu Strzałków.

(2) Joseph Franz Albert, geb. 3. Okt. 1892 zu Strzałków.

2) Joseph Albert, geb. 7. April 1870 zu Podhorce.

Brusselle-Schaubeck.

[Katholisch. — Württemberg, Oesterreich-Ungarn und Preußen (Kr. Hzgt. Lauenburg). — Württemb. Frhr 4. Febr. 1829; württemb. Genehmigung zur Führung des Prädikats „Schaubeck" 20. Okt. 1854. — Beschreibung des Wappens im Jahrg. 1858, S. 82, und geschichtl. Übersicht im Jahrg. 1857, S. 88.]

† Felix Christian August Freiherr von Brusselle (geb. 8. Nov. 1773 zu Hambach), † 15. Mai 1816 zu Stuttgart), Kön. württemb. General und Kbr, verm. . . 1846 zu Stuttgart mit Sophie Luise Regine Freiin Rau von und zu Holzhausen (geb. 16. Juli 1774 zu Ludwigsburg, † 23. Mai 1832 zu Stuttgart).

Söhne, Freiherren von Brusselle-Schaubeck: 1. † Joseph Theodor Alexander (geb. 26. Nov. 1808, † 8. Aug. 1862), Herr auf Basthorst im Kr. Hzgt. Lauenburg, verm. 12. Febr. 1838 zu Stuttgart mit

Sophie Gräfin von Holstein a. d. H. Holsteinburg, geb. 3. Juni 1815 (luth.). [Basthorst in Lauenburg.]

Kinder: 1) Agnes Josephine Sophie, geb. 8. Jan. 1839 (luth.), verm. 31. Juli 1866 zu Basthorst mit Nikolaus von Holstein (luth.,

† 18. Mai 1873), FMR des Joh.-O., Kön. dän. Kfkr, Kön. preuß. Kfkr und Reg.-Assessor in Schleswig.

2) Felix Joseph Christian, geb. 26. Dez. 1840, K. u. K. Km. und Lt. a. D., verm. 17. Jan. 1869 zu Wien mit

Alexandrine Franziska, geb. . . ., des † Gustav Biedermann von Uszög und Mosgó und der † Elisabeth geb. Gumpel Tochter. [Graz.]

Kinder: (1) Elisabeth (Elsa) Sophie Maria, geb. 12. Nov. 1871 zu Graz, verm. 21. Juli 1894 das. mit Arthur Fürst von Apfaltrern Herrn auf Krupp und Freithurn, K. u. K. Km.

(2) Felix Gustav Otto Joseph Philibert, geb. 12. April 1874 zu Graz, Dr. jur. utr., K. u. K. Lt. der Res. des Hus.-Rgts Graf Wallfy Nr. 8.

(3) Alfred Felix Joseph Gustav Maria Nikolaus, geb. 8. Dez. 1881 zu Graz.

3) Otto Emil Felix, geb. 22. Aug. 1843, K. u. K. Km., verm. 13. Febr. 1873 zu Schloß Burg bei Neuenstadt a. d. Linde mit

Charlotte Freiin von Gemmingen-Hornberg a. d. H. Treschklingen, geb. 4 Okt. 1846. [Ludwigsburg.]

Kinder: (1) Sophie Franziska Marie, geb. 2. Dez. 1873.

(2) Marie Anastasia Agnes Charlotte, geb. 3. Jan. 1875.

(3) Alexandrine Maria Theresia, geb. 27. Mai 1876.

(4) Joseph Felix Maria, geb. 2. Sept. 1877, Lt. im Ul.-Rgt König Wilhelm I. (2. württemb.) Nr. 20.

(5) Leopoldine Franziska Maria, geb. 18. Febr. 1881 zu Ludwigsburg.

(6) Franziska Sophie Maria, geb. 9. Okt. 1883.

(7) Anna-Maria Aloysia, geb. 25. März 1886.

4) Therese Friederike Julie Gabriele, geb. 26. Aug. 1844 (luth.), verm. 9. Juni 1868 zu Basthorst mit Paul von Hirschfeld (luth.), Erbigl. mecklenb.-schwerin. Kbrn und Hofmarschall.

2. † Felix Friedrich Theodor (geb. 24. April 1811, † 30. Aug. 1877), Herr auf Schaubeck, Klein-Botwar und Heutingsheim in Württemberg, K. K. Km. und Oberst a. D., verm. 3. Juni 1846 mit Maria Freiin von Gemmingen-Hornberg a. d. H. Treschklingen (geb. 16. Febr. 1815, † 4. Febr. 1863).

Kinder: 1) Sophie Maria Karolina Wilhelmine, geb. 11. März 1851 zu Wien, EO. des Kön. bayr. Theres.-O., verm. 19. Aug. 1876 zu Schaubeck mit Heinrich Grafen Adelmann von Adelmannsfelden, Kön. württemb. Kbrn, Fürstl. hohenzoll. Hofkammerpräs. [Sigmaringen.]

2) Felix Anton Sigmund, geb. 26. Jan. 1853, Kön. württemb. Kbr und vormal. Reisemarschall Sr. Maj. des Königs, Major a. D.

Bubna, s. Warlich von Bubna.

Bucovich.

[. . . . . — Oesterreich. — Oesterr. Adel und Frhr d. d. Wien 14. Dez. 1891 (Diplom d. d. Wien 9. Febr. 1892). — Beschreibung des Wappens im Jahrg. 1893, S. 104.]

August Freiherr von Bucovich, geb. . . . 1852 zu Triest, K. u. K. Korv.-Kpt. i. R.

Buddenbrock (und Buddenbrock-Hettersdorff), s. Jahrg. 1898, S. 114.

Budwiński.

[Katholisch. — Oesterreich (Galizien). — Oesterr. Adel 24. April 1865; oesterr. Frhr d. d. Wien 25. Okt. 1875. — Beschreibung des Wappens und Nähres über die Standeserhebungen im Jahrg. 1878, S. 89.]

† Wenzel Freiherr von Budwiński (geb. 24. April 1816 zu Tarnopol, † 17. März 1879), K. K. GRat und OLandesger.-Präs., verm. 18. April 1844 zu Lemberg mit

Philippine Marie Mosing, geb. 11. Nov. 1818 zu Tarnopol [Krakau.]

Sohn: Adam Julius Joseph, geb. 27. Jan. 1845 zu Lemberg, Dr. jur., Senatspräs. beim K. K. Verwaltungsgerichtshof in Wien, verm. 18. Nov. 1871 das. mit

Mathilde Freiin Possinger von Choborska, geb. 26. Nov. 1854.

Kinder: 1) Arthur Karl, geb. 7. Okt. 1872 zu Wien, K. u. K. OLt. im Pionierbat. Nr. 5. [Krems.]

2) Olga Emilie, geb. 26. Mai 1875 zu Wien, verm. 24. April 1897 das. mit Dr. Martin August Szarski, K. K. Min.-VSekr. im Finanzmin.

Buffa von Lilienberg.

[Katholisch. — Oesterreich (in der Valsugana in Südtirol). — Reichsadels- und Wappenbestätigung mit dem Prädikat „von Lilienberg" d. d. Trient 12. Aug. 1541 (vom Kaiser Karl V.); Landmann von Tirol 12. April 1631; erbländ.-oesterr. Frhr mit Vereinigung des Namens und Wappens der Grafen von Haiden d. d. Neustadt 3. Juli 1674. — Beschreibung des Wappens und geschichtl. Übersicht im Jahrg. 1848, S. 51.]

† Raimund Freiherr Buffa von Lilienberg zu Castellalt und Gereut von Haiden gen. von Berentapp (geb. 1. Juli 1795, † 21. März 1861), verm. 22. Nov. 1834 mit Franziska Freiin von Geschi di Santa Croce (geb. 19. Mai 1814, † 20. Sept. 1860).

Kinder: 1. Amalie Marie Auguste Karoline Philomena, geb. 10. Sept.

1835, verm. 21. Febr. 1857 zu Telve mit Joseph Edlem d'Anna di Celò († 25. Dez. 1894 zu Rovigno), K. K. Staatsanwalt.

2. Maria-Anna Auguste Barbara Aloyse, geb. 4. Dez. 1836 zu Telve, verm. 6. Okt. 1863 zu Vicenza mit Dr. jur. August Frhrn Alber von Glanstätten, vormal. Präs. der K. K. Seebehörde in Triest. [Triest.]

3. Auguste Marie Franziska Ferdinandine, geb. 28. April 1838 zu Telve, verm. 12. Dez. 1868 zu Triest mit Gustav Ritter von Gröller († 10. Jan. 1894 zu Ortenburg in Kärnten), K. u. K. Linienschiffskpt. a. D. [Ortenburg.]

4. Karl Peter Ferdinand Aloys Theodor, geb. 6. Nov. 1839 zu Telve, verm. 1. Sept. 1864 zu Borgo mit

Katharina, geb. 1. Sept. 1842, des Augustin Bellat Edlen von Bergamasch und der Anna geb. Dordi Tochter. [Telve, unter den Ruinen von Castellalto im Bez. Borgo di Valsugana in Südtirol.]

Kinder: 1) Maria Franziska Anna, geb. 30. Sept. 1865, verm. 15. April 1890 zu Telve mit Franz Fedrigoni, K. K. Landesger.-Rat in Trient.

2) Pia Charlotte Maria, geb. 20. Sept. 1866.

3) Raimundine Elise Martine Maria, geb. 12. Okt. 1867, verm. 10. Okt. 1889 zu Telve mit Dr. med. Karl Bellat Edlem von Bergamasch.

4) Franz Karl Augustin Maria, geb. 4. Nov. 1868.

5) Anna Katharina Maria Ferdinanda, geb. 25. Nov. 1869.

6) Peter Joseph Arminius Maria, geb. 2. Jan. 1871.

7) Augusta Anna Maria, geb. 8. April 1872.

8) Ferdinand Augustin Kajetan Maria, geb. 31. März 1877.

9) Amalia Aloysia Maria, geb. 8. Febr. 1881.

5. Elisabeth Marie Johanne Sophie Konstantine, geb. 2. Juni 1841, verm. 27. Sept. 1865 zu Venedig mit Joseph Frhrn Salvadori von Wiesenhof gen. Zanata, Herrn auf Meano. [Riva.]

6. Maria Aloyse Auguste Magdalena, geb. 21. Juli 1845, verm. 3. Aug. 1868 zu Triest mit Julius Ritter von Gröller, K. u. K. Korv.-Kpt. a. D. [Triest.]

7. Ferdinand Aloys Maria, geb. 13. Sept. 1848, verm. 28. Juni 1871 zu [illegible] mit

[illegible]

Kinder: 1) Raimund, geb. 18. Juli 1873.

2) Marie, geb. 29. Mai 1875, verm. 6. Dez. 1897 zu Carzano mit Almerich Furlani, Kön. italien. Hptm. der Bersaglieri.

3) Joseph, geb. 25. Okt. 1876.

4) Elisabeth, geb. 14. Juli 1878.

5) Franziska, geb. 22. Mai 1880.

6) Karl, geb. 29. März 1883.

Buhl gen. Baron Schimmelpenning von der Oye.

[Evangelisch. — Preußen. — Preuß. Frhr durch Genehmigung, Namen und Wappen der Barone Schimmelpenning von der Oye mit den seinigen vereint zu führen, d. d. Berlin 13. Nov. 1826 (für Johann Eberhard Friedrich Joseph von Buhl). — Beschreibung des Wappens und ältere Genealogie im Jahrg. 1891, S. 803 [1].]

† Johann Eberhard Friedrich Joseph von Buhl gen. Baron Schimmelpenning von der Oye (geb. 1. Sept. 1772, † 3. April 1849), Herr auf Groß-Körpen und Zechern in OPr., ERr des Joh.-O., Kpt. a. D., verm. 7. Mai 1800 mit Anna Theophile Baronesse Schimmelpenning von der Oye (geb. 24. Juni 1778, † 5. Dez. 1825).

Söhne: 1. † Karl Friedrich (geb. 27. Febr. 1801 zu Goldap † 28. Aug. 1881), Herr auf Rodelshöfen und Rosenort Kr. Braunsberg in OPr., verm. 15 Aug. 1823 mit Klementine von Rautenberg (geb. 18. März 1800, † 4. Jan. 1844).

Kinder: 1) Emma Marie Franziska, geb. 13. Juni 1824 zu Zechern, verm. I) 3. Juni 1842 mit Albert von Koschitzky († 12. Juni 1844), Kön. preuß. Hptm.; II) 6. Juni 1859 mit Cäsar Achatius von Auerswald († 21. Nov. 1883 zu Berlin), Kön. preuß. Reg.-Präs. a. D. [Berlin.]

2) Theophile, geb. 10. April 1826, verm. 8. Febr. 1847 mit Hermann von Tettau († 14. Juni 1856 zu Angerburg), Kön. preuß. Major.

3) † Adelbert (geb. 13. Juni 1828, † 26. Nov. 1896 zu Dresden), Kön. preuß. Hptm. a. D., verm. I) 22. Aug. 1858 mit Klara Busolt (geb. 2. Sept. 1840, † 4. Sept. 1861); II) 24. Juni 1863 mit Johanna Kullak (geb. 21. Sept. 1840, † 30. Dez. 1872). [Dresden.]

Kinder: a) 1r Ehe: (1) Olga, geb. 18. Juli 1859, verm. 14. Juni 1879 mit Hugo von Winkler († 29. Juli 1896 zu Kötzschenbroda), Kön. sächs. Major z. Disp. [Niederlößnitz b. Kötzschenbroda.]

(2) Paula, geb. 26. Juli 1861, verm. 23. Okt. 1879 mit Kamillo von Wilsdorf († 9. April 1898 zu Krähenbach), Kön. sächs. Gen.-Major und Flügeladjutn.

— b) 2r Ehe: (3) Editha, geb. 24. Aug. 1865, verm. 23. März 1886 mit Paul von Seydlitz, Kön. sächs. Major und Abt.-Kmdr im 2. Feldart.-Rgt Nr. 28.

(4) Asta, geb. 8. Dez. 1867, verm. 1. Dez. 1897 mit Woldemar Richter, Kön. sächs. Hptm. à la suite des 3. Feldart.-Rgts Nr. 32.

(5) Meta, geb. 17. Juli 1871.

---

[1]) Berichtigung zu 1891, S. 803. Johann Heinrich Eliassar Buhl (geb. 20. Nov. 1720), Kurpfälz. Kriegsrat, verm. 1762 mit Henriette Luise Woelfing (geb. 8. Jan. 1745, † 19. Febr. 1828 zu Horkheim), erwarb in den 1770er Jahren Horkheim im OAmt Heilbronn; deren Sohn Georg Friedr. Joseph Heinrich von Buhl verkauft 1828 Horkheim und erwirbt in demselben Jahre das Schlößchen Eltershofen in Württemberg.

4) Bertha, geb 28. Juni 1829, verm. 5. Sept. 1862 mit Fritz Frhrn von dem Bussche-Haddenhausen († 18. Mai 1879 zu Breslau), Kön. preuß. Oberstlt. a. D. [Dresden.]

5) Heinrich, geb. 1. Jan. 1832 zu Gradken, Kön preuß. Oberstlt. z. Disp. verm. 29. Okt. 1868 mit

Anna Freiin von Ohlen und Adlerskron, geb. 1. Okt. 1845 zu Stargard i. P. [Berlin.]

Kinder: (1) Anna, geb. 4. Okt 1869 zu Stettin, verm. 9. Mai 1894 zu Berlin mit Karl von Kriegsheim, Kön. preuß. Major à la suite des Gren.-Kgts König Friedrich II. (3 ostpr.) Nr. 4.

(2) Ernst, geb. 19. April 1872 zu Stralsund, Kön. preuß. Lt. im Kaiser Franz GGren.-Rat Nr. 2.

(3) Veronika, geb. 6. Nov. 1874 zu Inowrazlaw.

6) Ottilie, geb. 6. Dez. 1835, verm. 19 Sept. 1856 mit Eduard Hartung († 29. März 1898 zu Königsberg i. Pr.) auf Neußen, Kr. Angerburg.

2. Julius, geb. 5. Aug. 1818, Herr auf Zechern im Kr. Heilsberg sowie auf Groß-Körpen im Kr. Braunsberg in OPr, verm. 4. März 1854 mit

Johanna Luise, geb. 28. Febr. 1837 zu Memel, des August von Platen und der Emilie geb. Heinrich Tochter.

Kinder: 1) Magda, geb. . . .

2) Gottliebe, geb. . . .

3) Friedrich, geb. 13. Jan. 1862 zu Zechern, Kön. preuß. Plt. der Res. des Kür.-Kgts Graf Wrangel (ostpreuß.) Nr. 3, verm. 8. Okt. 1897 zu Grunenfeld mit

Elisabeth, geb. . . ., des Friedrich von Hahnenfeldt auf Grunenfeld und der Antonie geb. Bronsart von Schellendorff Tochter.

Sohn: . . ., geb. 1. Juli 1898 zu Zechern.

4) Luise, geb. . . .

5) Emilie, geb. . . .

Bühler.

[Wappenbrief d. d. Wien 21. April 1622 (vom comes Palatinus Florian Drost von Drostowitz für Nikolaus Bühler, Bürger und Verwandten des Größern Rates in Nürnberg, sowie dessen Bruder Christoph und Vetter Daniel Bühler). — Geschichtl. Übersicht im Jahrg. 1877, S. 104.]

A.

[Evangelisch und griechisch-katholisch. — Reichsadel und Frhr d. d Wien 31. März 1784. — Beschreibung des Wappens im Jahrg. 1877, S. 106.]

† Christoph Albrecht Freiherr von Bühler (geb. 2. Juli 1752, † 22. Sept. 1805 zu Frankfurt a. M.), Kgl. württemb. GMaj und Min.-Res. am Kais. Hofe in Wien, verm. I) . . . mit Elisabeth von Clenschlaaer (geb. . . ., † . . .); II) . . . 1803 mit Maria Anna verw. Gräfin

von Vieregg, geb. Gräfin von Lerchenfeld a. d. H. Köfering (geb. 11. Mai 1770; kath.; † 11. Nov. 1844 zu München).

Sohn 1r Ehe: † Karl Albrecht (geb. . . . 1786, † 23. Nov. 1863 zu Eßlingen), Fürstl. thurn- und taxisscher Postm., verm. I) 30. Nov. 1816 zu Stuttgart mit Karoline Reinhardt (geb. . . . 1786, † 3. Okt. 1834 zu Stuttgart); II) 22. Nov. 1838 zu Stuttgart mit Marianne Auguste Sophie verw. Huonadel, geb. Kielmann (geb. . . ., † 12. Nov. 1841 zu Ellwangen).

Kinder 1r Ehe: 1) † Christian Albrecht Friedrich Theodor (geb. 6. März 1820 zu Stuttgart, † 6. Juli 1890), verm. I) 30. Aug. 1845 zu Stuttgart mit Emma Johanna Sophie Rower (geb. . . . 1825, † 18. Sept. 1846); II) 22. Juni 1847 zu Stuttgart mit deren Schwester Marie Karoline Rower (geb. . . . 1828, † 21. Okt. 1896 zu Stuttgart).

Kinder 2r Ehe: (1) † Karl (geb. 3. Juni 1854 zu Stuttgart, † 12. Febr. 1892 daſ.), verm. . . Juni 1881 mit
Pauline Maier, geb. . . . [Stuttgart.]
Kinder: a) Tochter . . ., geb. . . Mai 1883.
b) Sohn . . ., geb. . . Aug. 1885.
(2) Marie, geb. . . .
(3) Tochter . . ., geb. . . ., verm. . . . mit . . .
(4) Amalie, geb. . . ., verm. . . Juni 1885 zu Stuttgart mit Adolf Breitschwerdt. [Mailand.]
(5) Ernst Alfred Hermann, geb. 9. Juli 1860. [Stuttgart.]

2) † Karl Philipp Heinrich Wilhelm (geb. 12. Juli 1825 zu Stuttgart, † 11. Juni 1877 daſ.), Kön. württemb. Kanzleirat bei der Postdirektion in Stuttgart, verm. . . . mit
Marie Klotz, geb. . . . [Stuttgart.]

Brüder.

† Heinrich August (geb. 14. Nov. 1763 zu Stuttgart, † . . . 1843). Kaiſ. ruſſ. WGRat und Senator, verm. I) . . . mit Stephanie verw. Bakunin, geb. Kutuzow (geb. . . ., † . . . 1805); II) . . . mit Alexandrine von Valmenbach (geb. . . ., † . . . 1836).

Sohn 2r Ehe: Theodor, geb. 3./15. April 1821, Kaiſ. ruſſ. WGRat, Direktor des Hauptſtaatsarchivs in Moskau, verm. . . . mit
Maria Fürstin Bekowitsch-Tscherkaßky, geb. . . .
Sohn: Peter, geb. 2./14. Okt. 1856, Kaiſ. ruſſ. Kollegienaſſeſſor.

(Nähere Nachrichten über die Brüder — ſ. Jahrg. 1893 — und deren Hinterbliebene bleiben einem ſpäteren Jahrgange vorbehalten.)

B.

[Evangeliſch. — Württemberg. — Reichsadel d. d. Wien 7. Sept. 1801, württemb. Genehmigung zum Prädikat „zu Brandenburg“ 20. März 1833, immatrikuliert im Kgr. Bayern bei der Adelsklaſſe 12. Juli 1869; württemb. Frhr. 13. Okt. 1873. — Beſchreibung des Wappens im Jahrg. 1877, S. 107.]

† Edmund Karl Freiherr von Bühler zu Brandenburg (geb. 21. Mai 1808, † 5. Nov. 1873 zu Brandenburg), Herr auf Brandenburg, Dr. jur. et phil., verm. 1) 1. Juni 1833 mit Johanna Maria Frosinelli di Celva (geb. 10. Nov. 1811, † 29. Juni 1833); II) 18. Mai

1835 mit Johanna (geb. 12. Mai 1816, † 2. Okt. 1862), des † Johann von Heuß auf Trunkelsberg, K. K. Hptms a. D., Tochter.

Kinder 2r Ehe: 1. Marie, geb. 18. März 1840, verm. ... mit Friedrich Karl von Stoll († 17. März 1879) auf Wespach und Grünenfurt bei Memmingen, Kön. bayr. Km.

2. Erwin, geb. 16. Juni 1842, Herr auf Brandenburg im OAmt Laupheim, Kön. württemb. Khr., OAmtm. und Reg.-Sekr., verm. 22. Jan. 1881 mit

Ursuline Marie Sidonie, geb. 3. Aug. 1852, des Vital von Secchi, vormal. Kön. sizilian. Hptms, und der Marie Margarete geb. Cantieni Tochter. [Ulm.]

Kinder: 1) Marie Johanne Elisabeth, geb. 15. Nov. 1882.
2) Totila Vital, geb. 25. Okt. 1884.

Buirette von Oehlefeld.

(Im Mannesstamme erloschen.)

[Reformiert. — Bayern. — Adelsbestätigung und Reichsadel mit dem Prädikat „von Oehlefeld" d. d. Wien 29. Nov. 1691; Reichsfrhr mit Wappenbesserung d. d. Wien 22. Sept. 1771 und kurpfalzbayr. Anerkennung 22 Sept. 1779; immatrikuliert im Kgr. Bayern bei der Freiherrenklasse 10. Nov. 1812 (s. Jahrg. 1875, S. 92). — Beschreibung des Wappens im Jahrg. 1849, S. 69, und geschichtl. Übersicht im Jahrg. 1853, S. 61.]

† Sigmund Karl Ludwig Theodor Freiherr Buirette von Oehlefeld (geb. 24. Aug. 1810, † 5. Jan. 1869), K. K. Oberst a. D., verm. 2. Okt. 1859 mit

Marie Moor, geb. 17. Dez. 1833 zu Aarau in der Schweiz. [Nürnberg.]

Bülow, s. Jahrg. 1898, S. 121.

Buol von Berenberg.

[Katholisch. — Reichsadel und -ritter mit dem Prädikat „von Berenberg" d. d. Wien 11. Okt. 1707 (für Hans Andreas Buol und seine Vettern). — Beschreibung des Wappens im Jahrg. 1854, S. 85.]

A. In Tirol.

(Im Mannesstamme erloschen.)

[Erbländ.-oesterr. Frhr mit dem Prädikat „von Berenberg und Mühlingen" d. d. Wien 29. Mai 1794 (für Johann Ignaz, K. K. Gren.-Hptm.).]

† Franz Seraphikus Freiherr Buol von Berenberg, Edler Herr auf Mühlingen (geb. 2. Jan. 1794, † 24. Okt. 1865), K. K. Km. und

GRat, verm. 9. Mai 1821 mit Anna Freiin von Giovanelli (geb. 30. Aug. 1801 zu Bozen, † 8. Febr. 1870 das.), StkrD.

Söhne: 1. † Adelbert (geb. 12. Mai 1822 zu Innsbruck, † 1. Juli 1874 zu Graz), K. K. Km., Statth.-Rat und Landeshptm. a. D., verm. 20. Okt. 1855 zu Lemberg mit

Marie Gräfin Karnicka von Karnice, geb. 7. Mai 1833, Herrin der Herrschaften Lelechowka, Wereszyce und Majdan im Kr. Lemberg, StkrD. [Graz.]

2. † Franz Maria (geb. 15. Sept. 1823 zu Innsbruck, † 24. Juni 1875 zu Kaltern in Tirol), K. K. Km. und Generalreferent der tirolischen Landschaft, verm. 2. Juli 1859 zu Kaltern mit

Luise Freiin Di Pauli von Treuheim, geb. 23. Sept. 1835. [Kaltern in Tirol.]

Tochter: Maria Anna, geb. 21. Aug. 1861 zu Innsbruck.

B. In Baden.

[Aufgenommen in die schwäb. Reichsritterschaft, Kantons Hegau; über die Abstammung s. Jahrg. 1857, S. 91.]

† Gebhard Freiherr Buol von Berenberg (geb. 6. Juli 1775 zu Bregenz, † 28. April 1824 zu Konstanz) Herr auf Mühlingen, verm. 17. Febr. 1806 zu Steißlingen mit Amalie Freiin von Stotzingen (geb. 17. Febr. 1783 zu Heudorf, † 5. Dez. 1826 zu Konstanz).

Kinder: 1. † Rudolf (geb. 2. April 1809 zu Mühlingen, † 15. März 1895 zu Konstanz). Herr der Grundherrschaften Mühlingen, Berenberg und Zizenhausen im Hegau, Grhzgl. bad. Khr und OFörster a. D., verm. 31. Mai 1838 mit Bertha (geb. 19. Dez. 1818, † 14. Okt. 1887 zu Konstanz), des † Dr. Johann Baptist Bader, Grhzgl. bad. GRats, und der † Fridoline geb. Freiin von Ebing von der Burg Tochter.

Kinder: 1) Isabella Fridoline Amalie, geb. 23. März 1839.

2) Rudolf, geb. 24. Mai 1842, Grhzgl. bad. Khr und Landger.-Rat zu Mannheim, Mitgl. des bad. Landtags, verm. 27. Juni 1883 zu Frankfurt a. M. mit

Auguste Franziska Walpurga Marie Kunigunde Elisabeth Sophia Edeltrud, geb 23. Juni 1856 zu Baden, des † Karl von Savigny, Kön. preuß. Khrn und WGRats, und der Marie geb. Gräfin von Arnim a. d. H. Boitzenburg Tochter.

Tochter: Mariefreda, geb. 2. Dez. 1886 zu Mannheim.

3) Bertha, geb. 20. Juli 1846, Ordensfrau vom Heil. Herzen Jesu in Wien.

4) Franz, geb. 9. April 1849 zu Zizenhausen, Herr der Grundherrschaften Mühlingen, Berenberg und Zizenhausen im Hegau im Grhzgt. Baden, Grhzgl. bad. Khr und OFörster in Gerlachsheim, Kön. preuß. Mjr. a. D., verm. 22. Juli 1880 zu Tegernsee mit

Olga Gräfin Deym von Stritez, geb. 18. Aug. 1860.

Kinder: (1) Georg Rudolf Gebhard Maria, geb. 11. Okt. 1881 zu Zizenhausen.

(2) Oskar Felix Arnulf Konrad Maria, geb. 20. Nov. 1882 zu Zizenhausen.

(3) Elisabeth Bertha Anna Maria, geb. 8. März 1885 zu Zizenhausen.

5) Marie Isabella, geb. 28. Nov. 1851 zu Zizenhausen, verm. 6. Febr. 1872 das. mit Eduard Frhrn von Hornstein, FKHerrn, Geh.-Km. Sr. Heil. des Papstes. [Grüningen.]

2. Isabella, geb. 9. Nov. 1815. [Steckborn in der Schweiz.]

Buol von Wischenau.

[Katholisch. — Oesterreich. — Bestätigung des alten Ritterstandes mit dem Prädikat „von Wischenau" für Reich und Erblande d. d. Wien 18. Nov. 1718 (für Johann Georg von Buol, K. K. WHofrat und GStSekr., auch Referendar der ober- und vorderoesterr. Lande, tirolischen Landmann), Intimation an das Reich d. d. Wien 7. Febr. 1750, daß das Diplom d. d. Wien 18. Nov. 1718 als ein Freiherren- und Panierherrenstandsdiplom mit gleichzeitiger Verleihung des Prädikats „Wohlgeboren" geachtet werden solle (für denselben Johann Georg als damal. K. K. GStSekr., Referendar ꝛc. a. D.); niederoesterr. Herrenstand 18. Febr. 1750; Bestätigung des Freiherrenstandes 1. Mai 1763 von der Kaiserin Maria Theresia (für die Freiherren Anton Franz und Johann Paul, Söhne des Johann Georg). — Beschreibung des Wappens und Abstammung s. im Jahrg. 1862, S. 81; geschichtl. Übersicht im Jahrg. 1854, S. 85; vgl. auch das Taschenbuch der Gräfl. Häuser und das Handbuch dazu unter „Buol-Schauenstein".]

† Franz Freiherr Buol von Wischenau (geb. . . . 1763, † . . . 1802), K. K. Lt., verm. . . . mit Maria von Rehn (geb. . . ., † . . .).

Söhne: 1. † Paul (geb. . . . 1791, † 20. Sept. 1865), K. K. Hptm. a. D., verm. . . . 1817 mit Magdalene Theiß Edler von Tapfertreu (geb. 6. Juni 1791, † 12. April 1875).

Söhne: 1) † Gustav (geb. 20. Nov. 1820 zu Slavitschin, † 26. Nov. 1878), K. K. Finanzrat a. D., verm. I) 22. Juli 1857 mit Aloysia Heiß von Rognelli (geb. 10. Febr. 1840, † 3 März 1860); II) 8. April 1861 mit

Marie von Kraft, geb. 5. Sept. 1838 zu Rattenberg. [Innsbruck.]

Kinder: a) 1r Ehe: (1) Rosina Karolina Ludmilla, geb. 20. Juni 1858 zu Kufstein.

— b) 2r Ehe: (2) Maria Margareta Anna, geb. 11. April 1862 zu Kufstein.

(3) Erich Aloys Gustav Maria, geb. 12. April 1863 zu Kufstein, K. K. Bez.-Kommissär in Tamsweg.

(4) Aloysia Margareta Barbara, geb. 4. April 1864 zu Kufstein.

(5) Paula Maria Karolina, geb. 15. Okt. 1865 zu Kufstein.

(6) Ida Margareta Franziska, geb. 23. Sept. 1866

(7) Karl Adolf Franz Joseph, geb. 2. Okt. 1870 zu Saunders, K. u. K. Olt. im Inf.-Rgt Frhr von Reinländer Nr. 21.

2) † Konstantin (geb. 19. Nov. 1822, † 4. Okt. 1893 zu Marburg in Steiermark), K. K. Gen.-Major a. D., verm. I) 1. Mai 1850 mit Karoline von Weber (geb. . . ., † 1. Aug. 1851); II) 14. Okt. 1860 mit

Malvine Freiin Lenk von Wolfsberg, geb. 14. Okt. 1839 zu Mainz [Troppau.]

Söhne 2r Ehe: (1) Wilhelm, geb. 29. Juli 1862 zu Wien, K. u. K. Olt. a. D., verm. . . . 1892 mit

Katharine verw. Baronin Rosen, geb. von Rosenschildt-Paulyn, geb. . . . [Braunsdorf in NOesterr.]

(2) Arthur, geb. 5. Juli 1874 zu Josephstadt, K. u. K. Olt. im Korps-Art.-Rgt (FH. Albrecht Nr. 5.

2. † Karl (geb. . . . 1794, † . . . 1837), K. K. Hptm. a. D., verm. . . . 1818 mit Babette Spitzer (geb. . . . , † . . . 1872).

Kinder: 1) Wilhelmine, geb. 3. Nov. 1825, verm. . . . 1851 mit Dr. jur. Philipp Bernagik († . . . 1885), Hof- und Ger.-Advokaten. [Wien.]

2) Bertha, geb. 28. Aug. 1834, verm 30. Sept. 1855 mit Karl Poppo von Hartmann, K. u. K. Gen.-Major a. D. [Gmunden.]

3) Alois Karl Benno, geb. 24. März 1837, K. u. K. Major a. D., verm. I) 20. April 1868 mit Johanna Nagy de Kaal (geb. 24. Juni 1848, † 13. Sept. 1880); II) 20. Sept. 1886 mit

Klothilde Fenzl, geb. 31. Okt. 1844. [Wien.]

Sohn 1r Ehe: Richard, geb. 1. Sept. 1873, K. K. Lt. des 6. Low.-Ul.-Rgts Nr. 3.

Burgau, s. Jahrg. 1898, S. 125.

Burger.

(Im Mannesstamme erloschen).

[Katholisch. — Oesterreich. — Oesterr. Adel und Ritter d. d. Wien 18. Jan. 1851; oesterr. Frhr d. d. Wien 19. Juli 1854. — Beschreibung des Wappens und Näheres über die Standeserhebungen im Jahrg 1877, S. 110.]

† Friedrich Moritz Freiherr von Burger (geb. . . . 1805 zu Wolfsberg in Kärnten, † 2. Okt. 1873 zu Wien). K. K. WGRat und Marinemin. a D., verm. . . . mit Elise Livesey (geb. . . ., † 16. Sept. 1889 zu Graz).

Tochter: Bertha, geb. . . . , verm. . . . mit Vinzenzo Bruno Conte di San Giorgio e di Tornaforte, Marchese di Clavesana.

Burgk, s. Dathe von Burgk.

Burić von Pournay.

(Im Mannesstamme erloschen.)

[Katholisch. — Oesterreich. — Altungarisches Adelsgeschlecht; erbländ.-oesterr. Frhr mit dem Prädikat „von Pournon" 27. März 1779. — Beschreibung des Wappens und geschichtl. Notiz im Jahrg. 1857, S. 92.]

† Johann Wilhelm Freiherr Burić von Pournay (geb. 24. Juli 1792 zu Agram, † 30. März 1858), K. K. FML. a. D., verm. 6. Jan. 1852 mit
Anna Reßler, geb. 24. Juli 1830. [Warasdin in Kroatien.]

Schwester.

Franziska, geb. 9. Nov. 1793 (jedenfalls †), verm. 10. Juli 1827 mit Joseph Istvansy Edlem von Kis-Asso.

Burkhardt von der Klee.

[Katholisch. — Oesterreich. — Reichsritter mit dem Prädikat „von der Klee" d. d. Wien 27. Mai 1655, Aufnahme in die rheinische Reichsritterschaft 28. Juli 1705, in die schwäbische 23. Febr. 1711 und in die fränkische 3 Juli 1711, in den niederoesterr. neuen Ritterstand 14. Sept. 1712 und in den niederoesterr. alten Ritterstand 10. März 1723, Reichsfrhr 23. Mai 1723. — Beschreibung des Wappens und geschichtl. Übersicht im Jahrg. 1857, S. 93.]

† Franz Georg Freiherr Burkhardt von der Klee (geb. . . . 1775, † 9. Nov. 1827), Herr auf Marschendorf in Böhmen K. K. Rittm., verm. 24. April 1810 mit Barbara Gräfin Schaffgotsch a. d. H. Marschendorf (geb. 13. Febr. 1788, † 4. Mai 1851).

Kinder: 1. † Anton Joseph Stephan (geb. 31. März 1819 zu Bielobrad, † 24. Juni 1859), K. K. Hptm. im 24. Jägerbat., verm. 5. Okt. 1852 zu Eger mit
Luise Müller, geb. 20. Dez. 1830 zu Heiligenkreuz bei Eger. [Eger.]
Tochter: Luise, geb. 5. Aug. 1853 zu Eger, verm. 3. Juni 1877 zu Prag mit Johann Ratzka, K. u. K. Oberstlt. im Inf.-Rgt Frhr von Catty Nr. 102.

2. † Berthold Johann Simon (geb. 17. Febr. 1823, † 22. Aug. 1870), verm. . . . mit Marie Robl (geb. 7. April 1828, † 9. Okt. 1864).
Kinder: 1) Franz Leodegar Karl Ludwig, geb. 24. Juni 1852, K. u. K. Major im Drag.-Rgt Graf Montecuccoli Nr. 8, verm. 30. Juni 1888 mit
Helene Gräfin Drobojowska, geb. 2. Mai 1859.
2) Maria Johanna Barbara, geb. 28. Okt. 1853, verm. 9. Juni 1873 zu Prag mit Karl Czaslavsky.

3. Maria Antonia Emanuela, geb. 1. Febr. 1824 zu Bielobrad, verm. 7. Juli 1857 zu Prag mit Heinrich Schubert. [Prag.]

Burſian.

[Evangeliſch. — Bayern. — Stammen aus Braunſchweig. — Reuß (j. L.) Adel 30. März 1844, reuß. Frhr 31. Aug. 1852; immatrikuliert im Kgr. Bayern bei der Freiherrenklaſſe 12. Febr. 1869. — Beſchreibung des Wappens und geſchichtl. Notiz im Jahrg. 1868, S. 107, und Näheres über die Standeserhebungen im Jahrg. 1881, S. 104.]

† Ernſt Chriſtian Elias Freiherr von Burſian (geb. 1. Juli 1819, † 8. Jan. 1871), Dr. jur., Fürſtl. reuß-plauenſcher GLeg.-Rat, verm. I) 11. April 1844 mit Marie Emilie von Wedell (geb. . . . ., † 20 Dez. 1844); II) 5. Jan. 1849 mit Johanna Friederike von Oelſchläger (geb. 8. März 1827, † 27. Nov. 1874).

Söhne 2r Ehe: 1. Johann Friedemir Ernſt Felix, geb. 17. Sept. 1849, MAr des Joh.-O., Kön. bayr. Rittm. a. D. [München.]

2. Ernſt Adolf Heino Alexander, geb. 30. Aug. 1851.

Buſchman.

[Katholiſch. — Oeſterreich. — Wappenbrief mit Lehenartikel d. d. Speyer 30. April 1544, rittermäßiger Reichsadel d. d. Prag 25. Mai 1598 (für Daniel Buſchmann, Bürgermeiſter der Stadt Staden); aufgenommen in die rheiniſche Reichsritterſchaft; preuß. Adelsanerkennung 2. Mai 1827 (durch Miniſterialreſkript); öſterr. Anerkennung des Freiherrenſtandes mit Wappen-Feſtſtellung d. d. Wien 13. April (Ausfertigung des Plakats 22. Mai) 1879. — Die Stifter der drei Linien, Franz, Joſeph und Ignaz waren Brüder. — Beſchreibung des Wappens im Jahrg. 1881, S. 105, und geſchichtl. Überſicht im Jahrg. 1858, S. 88; wegen der älteren Genealogie ſ. Jahrg. 1857, S. 100 ff.]

I. Linie.

† Franz Freiherr von Buſchman (geb. 16. Dez. 1778, † 15. Dez. 1835), K. K. Gubernialrat, verm. 23. Mai 1803 mit Anna Söllner (geb. . . ., † 5. Okt. 1857).

Söhne: 1. † Ignaz (geb. 29. Okt. 1814, † 31. Juli 1882), K. K. Hofrat, verm. I) 5. Nov. 1837 mit Helene Oeſterlein (geb. 18. Sept. 1816, † 14. Jan. 1844); II) 29. März 1845 mit Kornelia Karger (geb. 22. Sept. 1818, † 3. Febr. 1885).

Söhne 2r Ehe: 1) Alfred, geb. 21. Juli 1846 zu Graz, Dr. jur., K. K. Min.-Rat im Eiſenbahnminiſterium, verm. 22. Nov. 1873 zu Wien mit

Hermine, geb. 2. Jan. 1850, des † Karl Frhrn von Diſtler, K. u. K. GRats und Sekt.-Chefs im Finanzminiſterium, Tochter.

Töchter: (1) Hermine, geb. 30. Jan. 1877.

(2) Helene, geb. 27. Juni 1881.

2) Joſeph Ottokar, geb. 31. März 1854 zu Graz, K. K. Min.-Rat im Finanzminiſterium, verm. 4. März 1878 zu Wien mit

Dina, geb. 3. Juni 1857, des Dr. Domenico Marcocchia Edlen von Marcaini und der Regina geb. Edlen dall' Acqua aus Zara Tochter.

2. † Joseph (geb. 10. Jan. 1818, † 13. Sept. 1884), K. K. Sekt.-Chef im Handelsministerium, Mitgl. des Herrenh. des oesterr. RRats auf Lebenszeit, verm. 23. Jan. 1855 mit
Antonia Gräfin Chorinsky, geb. 16 Febr. 1833. [Wien.]
Sohn: Franz Xaver, geb. 29. Jan. 1856 zu Wien, K. u. K. Hof- und Min.-Sekr. im Ministerium des Kais. u. Kön. Hauses und des Äußern und OLt. der Ldw.

II. Linie.

† Joseph Freiherr von Buschman (geb. 6. Febr. 1780, † 16. Okt. 1854), Fürstl. Liechtenstein. dirigierender Hofrat, verm. 12. Jan. 1808 mit Katharina (geb. 31. Okt. 1830, † 29. Juni 1854), des † Dr. jur. Johann Ritters Mayr von Mayersfelsen, Hof- und Gerichtsadvokaten, und der † Therese geb. Passy Tochter.
Söhne: 1. † Joseph (geb. 22. Sept 1809, † 9. Dez. 1871 zu Wien), K. K. Landesger.-Rat, verm. 10. Juni 1845 mit
Marie, geb. 12. Nov. 1827, des † Johann Ritters von Klebelsberg-Thumburg, K. K. Landesger.-Rats, und der † Anna geb. Kremmeyer Tochter. [Wien.]
Tochter: Huberta, geb. 4. Aug. 1850, verm. 20. Febr. 1878 mit Ignaz Frhrn von Rüstel, Kais. Rat und OPostkontrolleur in Wien.
2. † Gotthard (geb. 10. Nov. 1810, † 21. Aug. 1888 zu Maria-Enzersdorf). Dr. jur., K. K. Min.-Rat im Finanzministerium (als Schriftsteller bekannt), verm. 9. Okt. 1842 mit
Karoline Freiin von Ebenaus, geb. 24. Jan. 1820. [Wien.]
Kinder: 1) Malwine, geb. 7. März 1844, verm. 29. März 1869 mit Wilhelm Frhrn von Haan, K. K. Min.-Rat im Justizministerium.
2) Maximilian, geb. 31. Juli 1845 zu Gersthof bei Wien, Dr. jur., K. K. Min.-Rat im Eisenbahnministerium, verm. 2. Juni 1883 zu Oberdöbling bei Wien mit
Kamilla, geb. 1. April 1850, des Johann Ferdinand Wagner Ritters von Wagensburg, K. K. Hofrats und Gen.-Inspektors der oesterr. Eisenbahnen a. D., und der † Rosa geb. Gregor Tochter.
Kinder: (1) Karoline, geb. 4. Mai 1884 zu Wien.
(2) Otto Salentin, geb. 1. Mai 1886 zu Wien.
(3) Angela, geb. 29. Aug. 1888 zu Maria-Enzersdorf.
(4) Maximilian Cyriakus, geb. 27. Juli 1890 zu Maria-Enzersdorf.
(5) Kamill, geb. 4. Jan. 1893 zu Wien.
3) Hugo, geb. 7. Nov. 1846 zu Wien, K. K. Min.-Rat im Eisenbahnministerium, verm. 17. April 1875 mit Maria Freiin von Haan (geb. 5. Mai 1846, † 13. Okt. 1884).
4) Maria, geb. 21. April 1851.
5) Gotthard, geb. 22. Mai 1854 zu Pötzleinsdorf bei Wien, Gräfl. Esterhazyscher Gutsinspektor, verm. 26. Mai 1883 zu Dubnitz in Ungarn mit
Regine Roith, geb. 15. Okt. 1859.
6) Theresia, geb. 21. März 1857.

III. Linie.

† Ignaz Freiherr von Buschman (geb. 23. April 1788, † 31. Aug. 1832), K. K. Hof-Kommissionsrat, verm. 20. Juni 1814 mit Sophie (geb. 24. Nov. 1791, † 28. Febr. 1852), des † Anton Frhrn von Lanstey, K. K. Gen.-Majors und Festungskmdtn, und der Julie geb. Edlen von Wertens Tochter.

Kinder: 1. † Karl (geb. 18. Sept 1818, † 13. Okt. 1876), K. u. K. Hof- und Min.-Rat im Ministerium des Kais. und Kön. Hauses und des Äußern, verm. 7 Juni 1851 mit Johanna (geb. 18. Aug. 1821, † 3. Juli 1865), des † Ferdinand Ritters von Mitis, K. K. Sekt.-Rats im Ministerium für Handel, Gewerbe und öffentliche Bauten, und der † Therese geb. Freiin von Tinti Tochter.

Kinder: 1) Ferdinand, geb. 16. April 1852 zu Währing bei Wien, Dr. med., verm. 30. Aug. 1883 zu Grinzing bei Wien mit
Emilie, geb. 9. Dez. 1863 (evang.) des † Gustav Ritters von Schoeller, Großindustriellen in Wien, und der Marianne geb. Draemann Tochter.

2) Karl, geb. 31. Okt. 1853 zu Währing, K. K. Rechnungsrat im Handelsministerium, verm. 16. Mai 1881 mit
Johanna Sorge, geb. 24. Juni 1858.

3) Franz Xaver Daniel, geb. 2. April 1857 zu Währing, K. K. Sekt.-Rat im Handelsministerium und OLt. der Ldw., verm. 8. Okt. 1888 mit
Mathilde, geb. 27. Okt. 1868 (evang.), des † Wilhelm Giesecke, Fabrikdirektors, und der † Elise geb. von Schoeller Tochter.
Töchter: (1) Elise, geb. 14. Dez. 1890 zu Wien.
(2) Johanna, geb. 4. Febr. 1894 zu Wien.
(3) Marianne, geb. 19. Juni 1895 zu Baden.

4) Heinrich, geb. 2. Mai 1859 zu Währing, K. u. K. Hptm. im Inf.-Rgt Frhr von Joelson Nr. 93.

5) Crescentia, geb. 31. Dez. 1860 zu Währing, StiftsD. des K. K. adelig-weltlichen Damenstifts „Maria Schul" in Brünn.

2. † Ludwig (geb. 8. April 1825, † 30. Juli 1889 zu Währing), K. K. Hauptkassierer, verm. 9. Okt 1866 mit Emilie Freiin von Bourgeois (geb. 23. Aug. 1829, † 26. Juni 1887).
Sohn: Ludwig, geb. 29. Aug. 1867 zu Währing, K. K. Rechnungsoffizial bei der Finanz-Landesdirektion in Wien.

3. Franz Xaver, geb. 21. März 1827, K. K. FML. a. D., verm. 16. April 1859 mit
Josepha Freiin von Bourgeois, geb. 17. Febr. 1834.
Kinder: 1) Rudolf, geb. 10. April 1862 zu Wien, K. K. Bez.-Kommissär bei der Statthalterei in Linz.
2) Sophia, geb. 27. März 1863 zu Wien.

Buseck, s. Jahrg. 1898, S. 126.

von dem Busſche, ſ. Jahrg. 1898, S. 130.

Call zu Kulmbach und Roſenburg.

[Katholiſch. — Oeſterreich. — Übertragung des im Jahre 1548 vom römiſchen König Ferdinand I. dem Michael Tratter verliehenen Wappens (bildet Mittelſchild mit dem zweiten Helm) auf Anton von Call im Gericht Altenburg in Tirol d. d. Innsbruck 12. Dez. 1628 (vom EH. Leopold zu Oeſterreich); oeſterr. Ritterſtand mit den Prädikaten „von Roſenburg und Kulmbach" 11. Nov. 1843 — alias 19 Nov. 1844 (für Aloys von Call); Übertragung des 21. März 1816 dem Oberſt Karl von Call mit dem Prädikat „von Kulmbach" verliehenen oeſterr. Freiherrenſtandes auf deſſen Vetter und Adoptivſohn (den vorgenannten Aloys, 4. Dez. 1847 (Diplom d. d. Wien 10. Nov. 1851). — Beſchreibung des Wappens und geſchichtl. Überſicht im Jahrg. 1856, S. 104.]

† Adolf Freiherr von Call zu Kulmbach und Roſenburg (geb. 10. Mai 1819 zu Innsbruck, † 8. Febr. 1877), Dr. jur., K. K. Statth.-Sekr. a. D., verm. 14. Nov. 1848 zu Trieſt mit
Gabriele Kaltenegger von Riedhorſt, geb. 15. Jan. 1824 zu Trieſt. [Graz.]

Kinder: 1. Guido, geb. 6. Sept. 1849 zu Trieſt, K. u. K. diplomat. Agent und Gen.-Konſul. mit dem Titel eines außerordentl. Geſ. u. bev. Min., in Sophia, verm. 15. Mai 1876 zu Graz mit
Klara Freiin von Schmidburg, geb. 15 Sept. 1851.
Kinder: 1) Marie Philomene, geb. 27. März 1877 zu Konſtantinopel.
2) Maria Pia, geb. 18. März 1880 zu Konſtantinopel.
3) Rudolf Maria Joſeph Innocenz, geb. 28. Dez. 1881 zu Konſtantinopel.

2. Sophie, geb. 16. Mai 1853 zu St. Paulo bei Bozen, unter dem Kloſternamen „Agnes" im O. der Barmherzigen Schweſtern des Heil. Vincenz von Paula in Graz.
3. Friedrich, geb. 16. Okt. 1854 zu St. Paulo, Dr. jur., K. K. Min.-Rat im Juſtizminiſterium, verm. 29. Sept. 1891 zu Alt-Auſſee mit
Bertha Freiin Schwäger von Hohenbruck, geb. 21. Dez. 1864.
Kinder: 1) Marie Dorothea, geb. 2. Dez. 1892 zu Wien.
2) Roman, geb. 15. Juli 1894 zu Wien.
4. Irene Antonie, geb. 9. Nov. 1859 zu Graz.
5. Gabriele, geb. 18. Aug. 1861 zu Graz.

Callot.

(Im Mannesſtamme erloſchen)

[Katholiſch. — Oeſterreich. — Lothring. Adel 14. Juni 1584, erbländ.-oeſterr. Adel 26. Jan. 1765; erbländ.-oeſterr. Frhr d. d. Wien 12. Aug. 1779 (beides

für die Gebrüder Wenzel und Karl). — Beschreibung des Wappens, geschichtl. Übersicht und Stammreihe im Jahrg. 1867, S. 131.]

I. Linie.

[Stifter: Wenzel (geb. 1707, † 1784).]

† Eduard Ferdinand Freiherr von Callot (geb. 1. Jan. 1793, † 1. Mai 1862 zu Wien), K. K. Olt. a. D., verm. . . . 1821 mit Marie Freiin von Buol (geb. . . ., † . . . 1824).

Tochter: Marie Adelheid, geb. . . . 1822.

II. Linie.

[Stifter: Karl (geb. 1709, † 1781).]

† Anton Freiherr von Callot (geb. 28. Nov. 1800, † 16. Sept. 1880), K. K. Hptm. a. D., verm. 21. Nov. 1837 mit
Marie Eckert, geb. 16. Mai 1809. [Graz.]

Schwester.

Ferdinande, geb. 17. Dez. 1810. [Budweis.]

Campbell.

[Evangelisch. — Aus der alten schottischen Adelsfamilie der Campbell of Craigniſh. — Die Stifter der beiden Häuser, Ronald Campbell Frhr Craigniſh (A.) und Edmund Kempt Frhr Campbell von Laurentz (B.) sind Brüder.]

A. (Campbell) Craigniſh.

[Sachsen-cob.-goth. Frhr unter dem Namen „Craigniſh" d. d. Gotha 11. Sept. 1882, großbrit. Genehmigung zur Führung des Freiherrentitels d. d. . . . 4. Jan 1883. — Näheres über die Standeserhebung im Jahrg. 1897, S. 126.]

† Ronald Mac-Leay Laurentz Campbell Freiherr Craigniſh (geb. 24. Dez. 1836, † 22. Dez. 1897 zu . . .), Oberſt à la suite und Adjut. weil. Sr. Hoh. des Herzogs Ernſt II. von Sachsen-Coburg und Gotha, verm. I) 1. Sept. 1862 zu . . . mit Jeſſie Fanny Malet (geb. . . . . zu . . ., geſchieden . . . 1879), des Alfred William Lucas Kön. großbrit. Gen.-Lts, Tochter; II) 26. März 1883 zu . . . mit Charlotte Sophie (geb. . . . zu . . .) des Charles Meeking, of Richings Parks, County Bucks, Tochter; III) . . . mit
Emily Margaret, Witwe des † O'Bryan Jameſon, Kön. großbrit. Rittm. im 2. Rgt der Life Guards, geb. Mitchell, geb. . . . [. . . . .]

Kinder 1r Ehe: 1. Ronald, geb. 6. April 1866 zu . . . .
2. Konſtanze, geb. . . . 18.. zu . . . . .

B. Campbell von Laurentz.

[Sachsen-cob.-goth. Frhr d. d. Gotha 1. Nov. 1886; großbrit. Genehmigung zur Führung des Freiherrentitels 14. Febr. 1887; Aufnahme in den preuß. Adel

unter dem Namen „von Campbell-Laurentz“ d. d. Berlin 26. Jan. 1889. — Beschreibung des Wappens im Jahrg. 1891, S. 111.]

Edmund Kempt Freiherr Campbell von Laurentz, geb. 8. Juli 1848 zu London, Kön. preuß. Major z. Disp., verm. 28. Sept. 1886 mit Sarah Elisabeth, geb. . . ., des James S. Budgett zu Stoke Park bei Guildford in England Tochter. [Windsor, Rosemead.]

Campe, s. Jahrg. 1898, S. 140.

Canstein, s. Jahrg. 1898, S. 142.

Capellen von Berkenwoude, s. Jahrg. 1898, S. 141.

Capler von Oedheim gen. Bautz, s. Jg. 1898, S. 144.

Carnap.

[Katholisch und reformiert. — Preußen (Rheinprovinz und Brandenburg). — Preuß. Frhr d. d. Berlin 13. Sept. 1825 (für Johann Gerhard von Carnap auf Burg-Bornheim a. Rhein); preuß. Wappenvermehrung d. d. Sanssouci 11. Okt 1845 (für denselben). — Besitz: die Fideikommißherrschaft Johnsfelde bei Landsberg a. d. Warthe im Reg.-Bez. Frankfurt a. d. O. — Beschreibung des Wappens und geschichtl. Übersicht im Jahrg. 1866, S. 125.]

† Johann Gerhard Freiherr von Carnap (geb. 23. Juli 1795 zu Elberfeld; reform.; † 28. Juni 1865), Herr auf Burg-Bornheim am Rhein, Kön. preuß. Khr, verm. . . . mit Emilie Bredt (geb. . . .; luther.; † 21. Jan. 1873 zu Botzdorf).

Söhne (reform.): 1. † Helmuth Gerhard Ignatius (geb. 16. Febr. 1820, † 13. Mai 1880), Bürgerm. von Waldorf, Kön. preuß. Lt. a. D., verm. 1. Mai 1852 mit

Philippine Gräfin von Wallis, geb. 16. Nov. 1829 (kath.).

Kinder (kath.): 1) Gerhard Helmuth Michael Friedrich Olivier Emil Joseph Maria Erhard, geb. 4. Mai 1853 zu Burg-Bornheim, verm. 4. Mai 1897 zu Wien mit

Maria Gräfin von Thun-Hohenstein-Sardagna, geb. 30. Okt. 1858.

2) Anna Walpurga Jacqueline Josephine Sophie Maria, geb. 20. Febr. 1856 zu Botzdorf.

3) Maria Gerhardine Justine Philippine Anna-Sophie, geb. 30. März 1858 zu Burg-Bornheim.

4) Emilie Isabella Gerhardine Johanna Marie, geb. 4. Jan. 1864 zu Botzdorf.
5) Michael Gerhard Joseph Maria Heinrich, geb. 20. Jan. 1866 zu Botzdorf.
6) Gerhard Michael Joseph Maria Julius, geb. 17. März 1868 zu Botzdorf.
7) Emilie Helene Irene Maria Philippine, geb. 26. Dez. 1870 zu Botzdorf.

2. † Philipp Ludwig Gerhard (geb. 26. Jan. 1825, † 10. Dez. 1879 zu Jahnsfelde), FKHerr auf Jahnsfelde, Kön. preuß. Plt. a. D., verm. 11. Jan. 1853 mit Ida Gräfin von der Recke von Vollmerstein a. d. H. Werdringen (geb. 26. März 1836, † 6. Febr. 1886 zu Eisenach).

Kinder: 1) Emmy Gerhardine, geb. 29. Juli 1857 zu Burg-Kriegshoven.

2) Roderich Karl Gerhard Ottomar, geb. 13. Sept. 1858 zu Burg-Kriegshoven, FKHerr auf Jahnsfelde und Herr des Gutes Leontinenhof bei Görlitz, Kön preuß. Rittm. der Lw.-Kav., Ritterschaftsrat, verm. 9. Mai 1882 zu Nieder-Girbigsdorf mit

Helene, geb. 29. April 1863, des Richard von Granach auf Nieder-Girbigsdorf, Kön. preuß. Majors z. Disp., und der Wilhelmine geb. Freiin von Lützow genannt von Dorgelo Tochter.

Kinder: (1) Erika Wilhelmine Ida Luise Karoline, geb. 3. März 1884 zu Jahnsfelde.
(2) Philipp Gerhard Gustav Adolf, geb. 28. April 1885 zu Jahnsfelde.
(3) Herbert Richard Karl Wilhelm Ludwig, geb. 27. Jan. 1888 zu Jahnsfelde.
(4) Sittah Kunigunde Luise Ludmilla Klothilde, geb. 8. Sept. 1889 zu Jahnsfelde.
(5) Gerhard Ludwig Detlef, geb. 27. Nov. 1892 zu Jahnsfelde.

3) Therese Gerhardine Emilie Kunigunde, geb. 22. Okt. 1859 zu Burg-Bornheim.
4) Karoline Mathilde Leontine Luise Adolfine Kunigunde, geb. 22. Juni 1863 zu Berlin.
5) Friedrich Gerhard Philipp Helmuth, geb. 2. Aug. 1864 zu Altlaube, Kön. preuß. Plt. a. D.
6) Eugenie Adolfine, geb. 7. Dez. 1865 zu Altlaube.
7) Adolf Gerhard Friedrich Wilhelm Kasimir, geb. 5. Jan. 1867 zu Altlaube, Kön. preuß. Plt. im Hus.-Rgt von Schill (1. schles.) Nr. 4, verm. 29. Sept. 1894 mit

Else, geb. 29. Okt. 1874, des Alwin Schwartze und der Luise verw. gewes. Wollank, geb. Berg Tochter.

Kinder: (1) Gerhard, geb. 29. Juli 1895 zu Pankow.
(2) Kati, geb. 27. Sept. 1896 zu Oblau.

8) Ludmilla Wally Luise Anna, geb. 18. Jan. 1869 zu Altlaube, verm. 9. Juli 1891 zu Jahnsfelde mit Hans von Hardenberg auf Oberwiederstedt, Grhzgl. sächs. Khrn.

9) Friedrich-Wilhelm Ludwig, geb. 4. März 1870 zu Altlaube.
10) Elly Thereſe Anna, geb. 2. April 1872 zu Görlitz.
11) Wally Luiſe, geb. 11. Juni 1874 zu Jahnsfelde.
12) Konſtantin Philipp Ottomar Gerhard, geb. 20. Dez. 1875 zu Jahnsfelde.

Caſtell.

[Katholiſch. — Bayern. — Reichsadel 3. Nov. 1752, kurpfälz. Anerkennung 25. Okt. 1753; Reichsfrhr d. d. Wien 2. Nov. 1773, bayr. Legitimation im Freiherrenſtande 30. Jan. 1806; immatrikuliert im Kgr. Bayern bei der Freiherrenklaſſe 9. Nov. 1812. — Beſchreibung des Wappens und geſchichtl. Notiz im Jahrg. 1864, S. 109.]

† Joſeph Johann Nepomuk Freiherr von Caſtell (geb. 23. Nov. 1792 zu München, † 30. Mai 1832), Herr auf Bedernau, verm. 11. Juli 1824 mit Thereſe Matlinger (geb. 25. Sept. 1797, † 25. Dez. 1859).

Söhne: 1. Joſeph Sebaſtian Theodor, geb. 19. Okt. 1828, Herr auf Bedernau, Rat am Kön. bayr. oberſten Landesger. in München.
2.† Maximilian (geb. 22. April 1830, † 22. März 1877 zu München), Kön. bayr. Min.-Rat im Miniſterium des Innern, verm. 28. Dez. 1862 mit
Helene Freiin von Lerchenfeld, geb. 24. Sept. 1842. [München.]

Kinder: 1) Marie Thereſe Babette, geb. 17. Nov. 1863 zu Krumbach, StiftsD. des Kön. bayr. St. Anna-O. in Würzburg.
2) Auguſte Marie Amalie, geb. 21. Okt. 1865.
3) Marie Amalie, geb. 12. März 1867.
4) Ernſt Maximilian Joſeph Maria, geb. 3. Jan. 1871.
5) Franz Xaver Maria Otto, geb. 1. April 1873 zu München.

Catty.

(Im Mannesſtamme erloſchen.)

[Katholiſch. — Oeſterreich. — Oeſterr. Adel und Frhr d. d. Wien 13. März 1862. — Beſchreibung des Wappens und geſchichtl. Überſicht im Jahrg. 1864, S. 110.]

† Adolf Freiherr von Catty (geb. 23. Sept. 1823 zu Groß-Enzersdorf in NOeſterr., † 9. Mai 1897 zu Wien), K. u. K. GMaj und FZM. z. Disp., Inh. des Inf.-Rgts Nr. 102, Mitgl. des Herrenh. des oeſterr. RRats, verm. 16. Jan. 1860 mit
Johanna May, geb. 17. Mai 1830.

Cervelli.

(Im Mannesstamme erloschen.)

[Katholisch. — Oesterreich (Böhmen). — Erbländ.-oesterr. Adel d. d. Wien 10. Sept 1729, Reichsfrhr und erbländ.-oesterr. Frhr d. d. Wien 6. Febr. 1737; böhm. Frhr nebst dem Inkolat im Herrenstande d. d. Wien 13. April 1765. — Beschreibung des Wappens und Näheres über die Standeserhebungen im Jahrg. 1886, S. 127.]

† Franz Alexander Freiherr von Cervelli (geb. . . . 1784 zu Prag, † 9. Aug. 1850), K. K. Justiz-OAmtm., Kön. Bergaer.-Substitut, fürsterzbischöfl. Justizrat, verm. . . . 1816 mit Barbara von Noh (geb. . . ., † 2. Jan. 1881).

Töchter: 1. Maria Anna Franziska, geb. 13 Febr. 1820 zu Nožmital, verm. 10. Aug. 1845 zu Prag mit Adolf Fürer von Haimendorf († 9. Mai 1879), K. K. Landesger.-Sekr. a. D.

2. Emanuela, geb. . . . 1834 zu Nožmital.

Ceschi a Santa Croce.

[Katholisch. — Oesterreich (Tirol). — Reichsadel 1325; erbländ.-oesterr. Adelstand nebst Wappenbesserung d. d Innsbruck 16. Juli 1582, erbländ.-oesterr. Ritterstand d. d Prag 4. April 1605 und Bestätigung des Ritterstandes für Reich und Erbl. lande d. d Wien 8 Nov. 1620, weitere Bestätigungen d. d Wien 14. Okt. 1723 und d. d. Wien 6. Febr. 1725. — Näheres über die Standeserhebung im Jahrg. 1880. S. 109; Beschreibung des Wappens im Jahrg. 1849. S. 71, und geschichtl. Übersicht im Jahrg. 1853, S. 65.]

I. Linie, zu Borgo di Valsugana in Südtirol.

[Immatrikuliert in Tirol 1594 (Anton Ceschi di Santa Croce zu Borgo und seine Brüder); Reichsfrhr und erbländ.-oesterr. Frhr d. d. Wien 15. März 1734.]

† Aloys Freiherr Ceschi a Santa Croce (geb. 20. Juli 1766, † 12. Juli 1845), K. K. Kmr. und Gubernialrat, verm. 28. April 1801 mit Karoline (geb. 26. Jan. 1779, † 11. März 1866), des Johann Mühlstetter zu Klaschberg, Mühlbach und Miauern und der Anna Aloysia geb. von Leutner Tochter.

Söhne: 1. † Anton (geb. 27. März 1802, † 8. Mai 1872), verm. 26. April 1832 mit Auguste Gräfin von Spaur und Flavon (geb. 15. Juni 1808, † . . .).

Kinder: 1) Josepha Elise Auguste Karoline, geb. 7. Mai 1837, verm. 14. Juni 1865 mit Eduard Moltsányi († 16. Sept. 1879) in Maat bei Tokay in Ungarn.

2) Elisabeth, geb. 5. Juni 1838, verm. 25. Sept. 1871 mit Joseph Bellat Ritter von Bergamasch. [Borgo.]

3) Maria Aloyse Johanna Pia Kunigunde, geb. 8. März 1842, verm. 23. April 1872 mit Otto Frhrn von Humbracht († 13. Nov. 1891 zu Borgo), K. K. Bez.-Hptm. a. D.

4) Joseph-Romedius Julius Maria, geb. 17. Febr. 1849.

5) Anna, geb. 27. März 1850, verm. 3. Febr. 1873 mit Joseph Schedevy, K. u. K. Oberstlt. und Kmdtn des Landesschützenregts Nr. 2.

6) Anton Aloys, geb. . . . 1853, K. K. Hptm. im Landesschützenregt Bozen Nr. II, verm. 4. Okt. 1890 mit

Julie Sophie, geb. 18. Sept. 1869, des † Ernst von Einem, Amtshptms, und der † Charlotte geb. von Gölling Tochter.

Tochter: Karoline Marie Auguste, geb. 24. Juni 1891 zu Innsbruck.

2. † Joseph Romedius (geb. 4. Juli 1808, † 3 Jan. 1890), K. u. K. Km. und Oberst a. D., verm. 2. Okt. 1858 mit

Julie Freiin Kübeck von Kübau, geb. 25. Juli 1828. [Hadersdorf und Wien.]

II. Linie, zu Trient.

[Oesterr. Frhr (Ausdehnung des den anderen Linien 1734 erteilten Freiherrenstandes) d. d. 18. April (Diplom 4. Sept.) 1867. — S. auch Taschenbuch der Gräfl. Häuser, Jahrg. 1896, S. 219.]

Johann Baptist Freiherr Cecchi a Santa Croce, geb. 25. März 1827 zu Trient, Fürst-Grosm. des souv. Malt.-O. (mit A. H. v. d. 29. Dez. 1880 wurde ihm und seinen Nachfolgern im Grossmeistertum der Rang eines Kardinals und Fürsten auch in Oesterreich zuerkannt), K. u. K. Km., WGRat und Mitgl. des Herrenh. des oesterr. RRats auf Lebenszeit. [Trient und Rom.]

Cetto.

[Katholisch. — Bayern und Großbritannien. — Stammen aus Como. — Bayr. Frhr 12. Juni 1812 (immatrikuliert 9. Sept. 1814). — Beschreibung des Wappens und geschichtl. Notiz im Jahrg. 1857, S. 111.]

† Anton Freiherr von Cetto (geb. . . . 1756, † 23. März 1817), Kön bayr. StRat und WGRat, verm. I) . . . 17 . . mit . . . Cazin (geb. . . . , † . . .); II) . . . mit Anna Freiin von Zweybrücken (geb. 31. Aug. 1785, † 29. Dez 1857 zu München).

Söhne: 1. † August (geb. 5. Sept. 1794, † 7. Aug. 1879), Kön. bayr. Km., Gesandter und StRat im außerordentl. Dienst, verm. 11. April 1831 mit Elizabeth Catherine (geb 10. Juni 1804; angliean.; † im Juli 1880), des . . . Burrowes, Kön. großbritann. Oberst, und der Hon. Frances Beresford Tochter, HD. des Kön. bayr. Theres.-O.

Söhne: 1) Anton Wilhelm, geb. 26 Jan. 1835 zu Wien, Kön. bayr. Km., GLeg.-Rat und a. G. u. b. M. beim Päpstl. Stuhl, verm. 8. Mai 1862 mit

Karolina Freiin von Pfeffel, geb. 26. Aug. 1839.

2) Ludwig Karl, geb. 11. Okt. 1837 zu London, Kön. großbritann. Major der Art., verm. 29. Mai 1871 mit

Evelyn, geb. 6. Aug. 1841, des Alexander Montgomery, Kön. großbritann. Adms, Tochter.

Töchter: (1) Mélanie Rosa Elizabeth Augusta, geb. 8. Aug. 1873.

(2) Gladis Mabel Anne, geb. im März 1875.

3) Franz Heinrich, geb. 18. Juli 1840 zu London.

4) Maximilian Emil, geb. 22. Okt 1842 zu London.

2. † Maximilian Joseph (geb. 11. April 1816, † 19. Nov. 1873 zu Ober-Lauterbach), Kön. bayr. Km., verm I) 20. Mai 1840 mit Amalie Gräfin Porcia (geb. 28. Sept. 1819, † 4. Nov. 1849), Herrn auf Ober-Lauterbach, Hornegg, Meilenhofen und Reichertshausen, II) 31. Aug. 1853 mit Karoline Gräfin von Luxburg (geb. 2. Jan. 1820, † 21. Okt. 1861), Ehr. des Kön. bayr. Theres.-O.

Söhne II. Ehe: 1) Karl Theodor, geb. 9. Mai 1841, Herr auf Reichertshausen in OBayern, verm. 13. Mai 1863 mit

Jenny Alexandrine Wilhelmine Meso, geb. 31. Okt. 1841

Kinder: (1) Albert, geb. 29. Mai 1870 zu Salzburg, Kön. bayr. Lt. im 1. Feldart.-Rgt.

(2) Marianna, geb. 15. März 1873 zu München, verm. 3. Okt. 1897 zu Reichertshausen mit Otto Staubwasser, Kön. bayr. PLt. im 2. Inf.-Rgt.

(3) Wilhelm, geb. 23. Juli 1875 zu Reichertshausen.

2) Wilhelm Anton Nikolaus Maria, geb. 15. Febr. 1845, Herr auf Ober-Lauterbach in NBayern, Kön. bayr. Km., verm. 1. Aug. 1867 mit Henriette Gräfin von Helmstatt (geb. 28. Dez. 1843, † 28. Nov. 1892 zu Ober-Lauterbach), ED. des Kön. bayr. Theres.-O. [Schloß Ober-Lauterbach.]

Kinder: (1) Amalie Karoline Maria Ida, geb. 8. Mai 1868 zu Karlsruhe, verm. 22. Mai 1894 zu München mit Franz Frhrn von Leoprechting, Herrn auf Leoprechting, Gutsbesitzer in Neuötting, Kön. bayr. Kjkr. [Neuötting, OBayern.]

(2) Maximilian Anton Maria, geb. 8. Okt. 1869 zu München, Kön. bayr. Lt. der Res. des Inf.-Leibrgts, verm. 8. Febr. 1893 zu Hohenkammern mit

Mechthildis Gräfin zu Leiningen, geb. 17. Aug. 1870 (s. Ehr. Hofkalender, II. Abt.).

Kinder: a) Marie Auguste Gabriele, geb. 21. Juli 1894 zu Ober-Lauterbach.

b) Leopoldine, geb. 6. Sept. 1895 zu Ober-Lauterbach.

c) Ernst Karl Wenzeslaus Polykarp Joseph Marie, geb. 18. April 1897 zu Ober-Lauterbach

(3) Franz Ludwig August Viktor Maria, geb. 2. Juli 1871 zu Neckar-Bischofsheim im Grhzgt. Baden.

(4) Gabriele Elisabeth Maria, geb. 25. Aug. 1876 zu Ober-Lauterbach.

(5) Alice Viktoria Maria, geb. 17. April 1879 zu Landshut.

(6) Adolf Alfons Seraphin Maria, geb. 21. Okt. 1881 zu Landshut.

(7) † Rudolf Maria Laurentius Karolus (geb. 14. Jan. 1887 zu Ober-Lauterbach, † 8. Nov. 1897 zu München).

Chambrier.

[Reformiert. — Schweiz (Kanton Neuchâtel). — Aus Burgund stammendes altadeliges Geschlecht; preuß. Adelsanerkennung und Wappenvermehrung d. d. Cöln an der Spree 8 April 1709; preuß Frhr d d Berlin 12. Febr. 1789. — Beschreibung des Wappens und geschichtl. Übersicht im Jahrg. 1883, S. 124.]

† Friedrich Alexander Freiherr von Chambrier (geb. 5. Okt. 1785, † 21. Okt. 1856), Herr der Freiherrschaft Chambrier, Mr des Joh.-O., Präs des St.Rats im Fürst Neuchâtel und Valangin, Gen.-Prokurator und Kön. preuß. Leg.-Rat a. D., verm. 25. Sept. 1815 mit Adele Julie Freiin von Pury (geb 9. Dez. 1784, † 27. April 1861).

Kinder: 1. Karl Ludwig, geb 22. Juni 1816, Kön. preuß. Lt. a. D., verm. 19. April 1845 mit Augustine Charlotte Emilie von Muralt (geb. 11. April 1824, † 7. Nov. 1867).

Kinder: 1) Robert Karl Johann, geb. 17. Juni 1851, verm. 20. Juli 1881 mit

Blanche Ernestine Sophie Pontine, geb. 26 Sept. 1858, des † Eduard Anton Barons de Chabaud Latour Tochter.

Töchter: (1) Johanna Mathilde Blanche Elisabeth, geb. 15. Mai 1882.

(2) Antoinette Emma Therese, geb. 30. Dez. 1883.

(3) Luise Bertha Emilie, geb. 7. Juni 1887.

(4) Genoveva Anny Florence, geb. 3. April 1894.

2) Heinrich Karl Friedrich, geb. 26. Sept. 1856.

3) Mathilde Emilie, geb. 4. Mai 1863

2.† Friedrich Wilhelm (geb. 17. Jan. 1820, † 20. Sept. 1891), verm. 21. Juni 1848 zu Neuenburg mit

Rosa Henriette Philippine du Bois de Dunilac, geb. 21. Aug. 1829 zu Neuenburg. [Cormondrèche im Kanton Neuenburg.]

Söhne: 1) Peter Friedrich Wilhelm, geb. 12. Dez 1849.

2) Johann Wilhelm Arthur, geb. 28. März 1857, verm. 12. Dez. 1888 mit

Hilda Luise Adele Freiin von Büren, geb. 13. April 1867.

Kinder: (1) Yvonne Hilda, geb. 12. Sept. 1889.

(2) Roland Arthur Wilhelm Karl Friedrich, geb. 29. Juni 1892 zu Cormondrèche.

(3) Yolande Inès Rosa Louise, geb. 17. Febr. 1898 zu . . .

3. Luise Elise, geb. 10. Okt. 1824, verm. 19. April 1843 mit Oskar Heinrich Comte Guébhard († 16. März 1896).

Bruder.

† Alexander (geb. 9. April 1788, † 15. Juni 1861). St.Rat im Fürst. Neuchâtel und Valangin, Maire von Valangin. verm. 8 Mai 1820 mit Kamilla Marie Luise Freiin von Pury (geb. 11. Okt. 1797, † 22. Mai 1868).

Kinder: 1. Alexander, geb. 29. Juni 1821, Kön. preuß. Lt. a. D., verm. 24. Mai 1864 mit

Marie Anna Courvoisier, geb. 4. Juni 1837.

Söhne: 1) Johann Alexander, geb. 6. März 1865, Mitgl. des

Großen Rats der Republik und des Kantons Neuchâtel, verm. 4. Juni 1891 zu Bevair mit
Margarete Gräfin von Pourtalès, geb. 13. April 1870.
Kinder: (1) Jacques, geb. 17. Juli 1892.
(2) Susanna, geb. 16. Sept. 1893 zu Bevair.
(3) Franz, geb. 15. Sept. 1894 zu Bevair.
(4) Therese, geb. 9. Okt. 1897 zu . . .
2) Paul, geb. 25. Febr. 1866, technischer Direktor der Pechelbronner Ölbergwerke.
2. Kamilla, geb. 20. Mai 1823.
3. Alfred, geb. 17. Febr. 1825, Prof. der Geschichte und vormal. Rektor der Akademie zu Neuchâtel, verm. I) 15. Mai 1855 mit Sophie Adrienne Elisabeth de Sandol-Roy (geb. 14. Febr. 1835, † 2. Mai 1862); II) 27. Juni 1866 mit
Elisabeth Luise Emilie de Sandol-Roy, geb. 11. Dez. 1843.
Kinder 2r Ehe: 1) Laura, geb. 3. Dez. 1867, verm. 18. Mai 1893 zu Neuchâtel mit Friedrich Heinrich Sacc.
2) Friedrich, geb. 27. Dez. 1868, Kön. preuß. Lt. im G.Schützenbat., verm. 11. Febr. 1895 zu Budapest mit Blanka Gräfin von Hessenstein (geb. 17. März 1866, † 30. April 1898 zu Gr.-Lichterfelde).
3) Samuel, geb. 23. Febr. 1870.
4. † Elise (geb. 2. März 1826, † 22. Juli 1897 zu . . .).
5. James, geb. 18. Nov. 1830, Schriftsteller, verm. 6. April 1864 mit
Sophie Bertha de Sandoz, geb. 8. Mai 1842.
Kinder: 1) Margarete, geb. 25. März 1865, verm. 2. Juni 1886 mit Dr. jur. Samuel August Eugen Bonhôte, Rechtsanwalt, Mitgl. des Großen Rats der Republik und des Kantons Neuchâtel.
2) Blanche, geb. 12. April 1869.
3) Bernhard, geb. 17. Febr. 1878.

Chlumecky.

[Katholisch. — Oesterreich (Mähren). — Oesterr. Adel mit dem Prädikat „Edler von" d. d. 29. Sept. 1827 (Diplom d. d. Wien 8. Jan. 1828); oesterr. Ritterstand und Inkolat für Böhmen, Mähren und Schlesien d. d. Wien 26. Dez. 1844 (Diplom 25. Jan. 1845); oesterr. Frhr d. d. Wien 2. Juni 1889. — Beschreibung des Wappens und geschichtl. Notiz im Jahrg. 1895, S. 132.]

Johann Freiherr von Chlumecky, geb. 23. März 1834 zu Zara, Mitbesitzer der Güter Rzikowitz und Rujezd in Mähren (erworben 1842), K. u. K. WGRat und Handelsmin. a. D., Mitglied des Herrenh. des oesterr. Reichsrats auf Lebenszeit, verm. 26. Juni 1867 am Montserrat bei Böhmisch-Rudoletz mit
Leopoldine von Liebenberg de Zittin, geb. 21. Okt. 1848 zu Baden bei Wien. [Wien.]
Sohn: Leopold, geb. 3. Febr. 1873 zu Wien.

Christiani-Grabieński-Kronauge von Kronwald.

[Katholisch — Oesterreich (Galizien). — Oesterr. Adel und Ritterstand 7. Nov. 1837 (Diplom d. d. Wien 4. März 1838); oesterr. Genehmigung zur Namen- und Wappenvereinigung mit „Kronauge von Kronwald" d. d. Wien 20. Febr. 1841, sowie bestätigt d. d. Ofen 29. März 1868; oesterr. Frhr. d. d. Wien 28. April 1868. — Beschreibung des Wappens und geschichtl. Notiz im Jahrg. 1886, S. 131.]

† Theodor Freiherr von Christiani-Grabieński-Kronauge von Kronwald (geb. 19. Nov. 1815 zu Lemberg, † 4. Dez. 1896 zu . . .), Herr der Herrschaften Bukaczowce und Niechobrz, sowie der Güter Wolica, Podgrozie und Trzciana in Galizien, K. K. OLandesger.-Präs. a. D., verm. 16. Aug. 1857 mit

Luitgarde von Zagorska, geb. . . . 182.. [Schloß Trzciana im Kr. Rzeszow.]

Kinder: 1. Heinrich, geb. . . . 185..

2. Irene, geb. . . . 186. (soll vermählt sein).

Closen-Günderrode, s. Jahrg. 1898, S. 146.

Gnoblоch.

[Lutherisch und katholisch. — Oesterreich und Ungarn. — Sachsen-altenburg. Adel und Frhr d. d. Altenburg 30. März 1838; kön. sächs. Bestätigung 8. Aug. 1838. — Beschreibung des Wappens und Näheres über die Standeserhebung im Jahrg. 1878, S. 94.]

† Friedrich Sigismund Freiherr von Gnoblоch (geb. 8. Febr. 1781 zu Freiburg a. U., † . . .), verm. . . . 1825 mit Minna von Heniksstein (geb. . . ., † . . .)

Kinder: 1. Wilhelmine (Minna) Johanna, geb. 22. Febr. 1826 zu Dresden (kath.), verm. 18. Juli 1849 zu Graz mit Sigmund Frhrn Conrad von Eybesfeld (kath., † 9. Juli 1898 zu Graz), K. u. K. GRat und Min. a. D. [Eybesfeld bei Lebring a. d. Südbahn.]

2. † Friedrich Karl Wilhelm (geb. 29. Nov. 1827 zu Dresden, † 21. Juni 1893 zu Mitics), Herr der Herrschaft Rozsony-Mitics im Trencsiner Komitat, K. K. Oberstlt. a. D., verm. 29. Sept. 1859 zu Laibach mit

Sarah Gräfin von Degenfeld-Schonburg, geb. 4. Febr. 1833.

Kinder: 1) Friedrich August, geb. 5. Juli 1860, K. u. K. Rittm. im Drag.-Rgt Fürst zu Windisch-Graetz Nr. 14, verm. 1. Juni 1889 zu Eybesfeld mit

Olga Freiin Conrad von Eybesfeld, geb. 1. Nov. 1862 (kath.).

Sohn: Christoph Friedrich Sigmund Aloysius, geb. 10. Juli 1895 zu Klattau.

2) Sarah Elisabeth Wilhelmine, geb. 15. März 1862, verm. 11. Juli 1894 zu Wien mit Egon Frhrn von Seckendorff. [Kochanócz im Trencsiner Komitat.]

3. Karl Wilhelm, geb. 6. Mai 1829 zu Dresden, Katastraldirektor von Bosnien, K. K. Major a. D., verm. 29. Sept. 1857 mit
Auguste von Hennenberg, geb. 30. Aug 1836. [Sarajevo.]
Kinder: 1) Wilhelm, geb. 1. Dez. 1860, K. K. Olt. im Ldw.-Bat. Wiener-Neustadt Nr. 4.
2) Helene, geb. 22. Mai 1862, verm. 20. Nov. 1884 mit Markus Brennschitz von Schützenau-Trenck (kath.).
3) Hermine (Minna), geb. 26. Juli 1863, verm. 26. Aug. 1884 zu Wien mit Edward Bothamley Freeman, Kön. großbritann. Konsul für Bosnien und die Hercegowina.
4) Edmund, geb. 26. Juli 1866, K. u. K. Olt. im Drag.-Rgt Kaiser Nikolaus I. von Rußland Nr. 5, verm. 26. April 1892 mit
Elsa von Meininghaus, geb. . . .
5) August, geb. 17. März 1878.
4. Alfred Wilhelm Friedrich, geb. 22. April 1838 zu Dresden, K. K. Rittm. a. D., verm. 28. Mai 1867 zu Graz mit
Anna Gräfin zu Lodron-Laterano, geb. 6. Mai 1842 (kath.). [Wien.]
Kinder (kath.): 1) Alice, geb. 18. Febr. 1868.
2) Robert, geb. 6. Dez. 1869, K. u. K. Olt. im Korps-Art.-Rgt Frhr von Weigl Nr. 2.
3) Hans, geb. 6. März 1871, Dr. jur., K. u. K. Lt. der Res. des Korps-Art.-Rgts Frhr von Weigl Nr. 2.

Coburg.

[Coargelisch. — Sachsen-Coburg und Gotha und Oesterreich. — Reichsrats. d. d. Wien 18. Nov. 1900, sachsen-coburg-goth. Frhr d. d. Coburg 2. Jan. 1845. — Beschreibung des Wappens im Jahrg. 1868, S. VIII, und geschichtl. Notiz in demselben Jahrgang, S. 130.]

† Ludwig Friedrich Emil von Coburg (geb. 29 Nov. 1779, † 4. Dez 1827 zu Coburg), Hzgl. sachsen coburg-goth. Kbr, G-Mjr und C-Stallm., verm. 19. Nov. 1817 mit Thekla Gräfin Pückler von Groditz (geb. 25. Sept. 1799, † 18. Nov. 1880 zu Rothspalk), G-Stifts-D. des Kön. bayr. St. Anna-O., O-Hofmeisterin J. H. der Hzgin Alexandrine von Sachsen-Coburg und Gotha.
Söhne, Freiherren von Coburg: 1. Viktor Oswald, geb. 11. Sept. 1822, K. u. K. Gen.-Major a. D., verm. 3. Juli 1862 zu Coburg mit
Anna Freiin von Pawel-Rammingen geb. 28. Febr. 1842. [Dresden.]
Kinder: 1) Thekla Luitgarde Emilie Anna, geb. 25. Juli 1861 zu Pössing, verm. 8 April 1897 zu Dresden mit Alexander von Steur, Kön. preuß. Major a. D. [Berlin.]
2) Emilie Thekla Mathilde Alice, geb. 6. Okt. 1870 zu Stuhlweißenburg
3) Emil Alfons Plato John Albert, geb. 27. Febr. 1874 zu Klattau, Kön. preuß. Lt. und Adjut. im magdeb. Füs.-Rgt Nr. 36.
4) Friederike Emilie Luitgarde Editha, geb. 1. Jan. 1885 zu Teplitz.
2. † Rudolf Hugo (geb. 20. Okt. 1825, † im Juni 1892), verm.

I) 3. April 1879 mit Sophia Gräfin Bixthum von Eckstädt (geb. 29. Okt. 1849, † 4. Mai 1880); II) 13. April 1882 zu Coburg mit Marie Blandine Ernestine Elise Agnes Alexandrine Lindner, geb. 18. April 1858 zu Coburg.

Kinder: a) 1r Ehe: 1) Lionel, geb. 29. Febr. 1880 zu Coburg. — b) 2r Ehe: 2) Johannes Gabriel, geb. 30. Jan. 1850.
3) Hedwig Antonie, geb. 13. Sept. 1881.
4) Veronika Thereſia, geb. 30. März 1883.
5) Erna Maria, geb. 30. April 1885.
6) Kurt Oskar, geb. 20. Dez. 1886.
7) Alexander, geb. . . .
8) Viktoria Sophie, geb. 23. März 1892.

Codelli von Codellisberg.

[Katholisch. — Oesterreich. — Adels- und Wappenbestätigung mit dem Prädikat „von Codellisberg" 11. April 1654, Reichsritter mit dem Prädikat „von Sterngreif und Fahnenfeld" 2. Dez. 1688; Inkolat von Krain 26 Aug. 1698, von Kärnten 14 Jan. 1700 und von Görz 27. Jan. 1745; erbländ.-oesterr. Frhr d. d. Wien 12. März 1749 (für Augustin), dessen beide Söhne Anton und Johann Franz die beiden Linien stifteten. — Beschreibung des Wappens und geschichtl. Übersicht im Jahrg. 1848, S. 56, und 1857, S. 115.]

I. Linie.

[Stifter: Frhr Anton (geb. 1717, † 1796).]

† Anton Freiherr Codelli von Codellisberg, Sternagreif und Fahnenfeld (geb. 3. Aug. 1753, † 17. Nov. 1832), Herr auf Thurn, Stangenwald und Santa Caterina, K. K. Gubernialrat und Kreishptm., verm. I) . . . 1794 mit Barbara Malinovska (geb. . . ., † . . . 1795); II) 10. März 1797 mit Elisabeth von Nicoletti (geb. 15. April 1779, † 18. Juni 1852).

Kinder 2r Ehe: 1. † Karl (geb. 26. April 1806, † 25. Jan. 1880 zu Schwertenbüchel), Fr Herr, K. K. Kreisger.-Präs. a. D., verm. 15. Okt. 1838 mit Julie Freiin Schweiger von Lerchenfeld (geb. 10. Nov. 1814, † 24. April 1886).

Kinder: 1) Marie, geb. 31. Aug. 1841, verm. 15. Nov. 1873 mit Franz Frhrn von Vimutillo, Herrn auf Schwertenbüchel in Krain, K. u. K. KAdm. [Triest.]
2) † Karl (geb. 1. Jan. 1846, † 25. Febr. 1878 zu Pola), K. K. Linienschiffsfähnrich, verm. 9. Jan. 1873 mit
Rosalie Freiin von Taufferer, geb. 2. Sept. 1852.

Kinder: (1) Maria, geb 25. Jan 1874, verm. .. Nov. 1897 zu Thurn bei Laibach mit Ernst Stadler von Wolfersgrün, K. K. Konz.-Prakt. bei der Reg. in Laibach und Lt. d. Res. des Drag.-Regts Kaiser Ferdinand Nr. 4.
(2) Anton, geb. 22. März 1875, K. u. K. Seekadett.
(3) Julie, geb. 8. März 1877.

2. † Viktoria Elisabeth (geb. 6. Dez. 1810 zu Thurn bei Laibach, † 26. Dez. 1897), verm. 4. Nov. 1835 zu Thurn bei Laibach mit Ludwig Frhrn Mac Neven O'Kelly von Aughrim († 14. Jan. 1873), K. K. Gubernialrat a. D.

II. Linie.

† Johann Franz Freiherr Codelli von Codellisberg, Sterngreif und Fahnenfeld, Freiherr auf Mossa (geb. 2. März 1719, † 2. Nov. 1806 [Bruder des Stifters der I Linie]), verm. 10. April 1751 mit Anna de Conti (geb. 2. Juli 1738, † 2. Dez. 1790).

Söhne: 1. † Vincenz (geb. 20. Nov. 1756, † 28. Mai 1815), K. K. Landger.-Sekr. zu Görz, verm. 4 Juni 1786 mit Maria Anna (geb. 14. Febr. 1765, † 20. April 1840), des † Hieronymus von Degrazia und der † Klaudia geb. Gräfin von Thurn-Valsassina Tochter.

Sohn: † Peter Anton (geb. 21. März 1787, † 29. Jan. 1866), verm. 5. Febr. 1817 mit Maria Anna (geb. 26. März 1793, † 21. Juni 1873), des † Julius von Agricola und der † Maria Anna geb. Gräfin von Attems Tochter.

Tochter: Therese, geb. 7. Febr. 1828, verm. 30. April 1866 mit ihrem verw. Schwager Johann Anton Alego Edlem von Eichenstamm. [Görz.]

2. † Augustin (geb. 10. Sept. 1763, † 1. Jan. 1832), K. K. Bankalassessor, verm. I) 10. April 1790 mit Isabella Gräfin Valentinis (geb. 19. Aug. 1756, † 3. März 1802); II) 26. Juli 1802 mit Pauline (geb. 10. Aug. 1768, † . . .), des Joseph Grafen Del Mestri und der Silvia geb. Gräfin von Nordis Tochter.

Sohn 2r Ehe: Sesto, geb. 12. Febr. 1812, K. K. Statth.-Sekr. a. D., verm. 26. April 1838 mit

Amalie, geb. 13. Dez. 1821, des † Bernardin Grafen Beretta und der Theresia geb. Gräfin von Colloredo-Wels Tochter. [Schloß Mossa bei Görz.]

Kinder: (1) Heinrich, geb. 16. Juli 1839, Ritt. des souv. Malt.-O., Kön. italien. Präfekturrat a. D. [Fontaniva in Italien.]

(2) Hugo, geb. 20. März 1842, K. u. K. Rml., verm. 27. Mai 1874 mit

Agnes von Benda, geb. 23. Jan. 1852.

Kinder: a) Elsa, geb. 17. April 1875.
b) Sonka, geb. 19. Juni 1878.
c) Carmen, geb. 29. Okt. 1883.
d) Vilar, geb. 29. Okt. 1885.

(3) Amalie, geb. 1. Aug. 1844, verm. 4. Febr. 1869 mit Gustav Conte Freschi. [Ramuscello in Italien.]

(4) Ida, geb. 13. Juni 1848.

Coels von der Brügghen.

[Katholisch. — Preußen (Rheinprovinz). — Altes niederl. Adelsgeschlecht, preuß. Frhr mit dem Prädikat „von der Brügghen" und Wappenvermehrung d. d.

Charlottenburg 12. März 1851 (Diplom nicht ausgefertigt). — Beschreibung des Wappens und geschichtl. Übersicht im Jahrg. 1853, S. 71.]

† Friedrich Joseph Anton Freiherr von Coels von der Brügghen (geb. 24. Okt. 1781, † 24. Sept. 1856), Herr auf Falkenburg, Wilhelmstein, Steinhaus und Rohweiler, Kön. preuß. Kbr und GReg.-Rat a. D., verm. 31. Dez. 1820 mit Eugenie Freiin von der Brügghen (geb. 17. Juni 1802, † 11. Mai 1876 zu Aachen).

Kinder: 1. Maria Therese Mathilde Eugenie Josephine, geb. 6. Nov. 1821.

2. † Franz Joseph Hugo Balduin Maria (geb. 12. Dez. 1823, † 15. Aug. 1885), Kön. preuß. Reg.-Referendar a. D., verm. 19. Febr. 1857 mit

Marie Josephine Antoinette Hubertine Henriette Julia, geb. 6. Febr. 1829, des Georg Henri van Houtem und der Julia geb. Freiin von Thimus Tochter.

Kinder: 1) Franz Joseph Ignaz Eugen Anton Hubert Maria, geb. 27. Jan. 1858, Dr. jur., Kön. preuß. Landrat des Landkreises Aachen.

2) Maria Klementine Josephine Wilhelmia Antoinette Hubertine, geb. 28. Nov. 1859, verm. 15. Sept. 1896 zu Aachen mit Friedrich Frhrn von Blanckart, Kön. preuß. Major a. D. [Alsdorf bei Aachen.]

3) Maria Luise Franziska Josephine Antoinette Hubertina, geb. 17. Juni 1870.

3. Franz Hermann Roderich Hubert Maria, geb. 12. April 1829, Hptm. des souv. Malt.-O., Kön. preuß. Hptm. a. D., verm. 3. Dez. 1864 mit Maria (geb. 25. Juli 1818, geschieden), des Alexander Grafen Batowski und der Celinie geb. Baronin de Taintegnies Tochter.

Coletti.

[Katholisch. — Oesterreich. — Wappenbrief 12. Mai 1550 (von Cosmos I., Großh. von Florenz); erbländ.-oesterr. Ritter 5. Mai 1754; böhm. Inkolat 14. Juli 1787; oesterr. Frhr 27. Febr. 1847. — Beschreibung des Wappens und geschichtl. Übersicht im Jahrg. 1875, S. 107.]

† Karl Otto Benedikt Vincenz Freiherr von Coletti (geb. 10. Dez. 1806 zu Wien, † 22. Nov. 1881), K. K. Major und Garde der Arcierenleibgarde a. D., verm. 4. Aug. 1835 mit

Therese Freiin Buß von Rolsberg, geb. 5. Aug. 1816. [Wien.]

Kinder: 1. Emanuela Amalie Wilhelmine Antonie Therese, geb. 1. Aug. 1838 zu Lettersdorf, verm. 26. Jan. 1858 zu Troppau mit Johann Horvath von Szalabér, K. u. K. Km., Gen.-Major und Mil.-Insp. der Kön. ungar. Pferdezuchtanstalten und Staats-Hengstendepots. [Budapest.]

2. Guido Maximilian Emanuel Andreas Adam, geb. 24. Nov. 1841 zu Troppau, K. u. K. Kmi.

Columbus.

[Katholisch. — Oesterreich. — Oesterr. Adel und Ritter d. d. Wien 1. Sept. 1865; oesterr. Frhr d. d. Wien 10. Mai 1878. — Beschreibung des Wappens und geschichtl. Notiz im Jahrg. 1880, S. 114.]

Christoph Freiherr von Columbus, geb. 28. Jan. 1815 zu Pulkau in NOesterr., K. K. WHofrat, verm. 11. Mai 1850 mit
Franziska Anna Haselbach, geb. 12. Febr. 1829. [Wien.]

Conrad (und Conrad von Eybesfeld).

[Katholisch. — Oesterreich (Steiermark). — Die Stifter der beiden Häuser, Gustav und Sigmund, sind Brüder.]

A.

[Oesterr. Ritter d. d. Wien 1. Dez. 1854; oesterr. Frhr 27. Okt. 1873 (Diplom 20. Febr. 1874). — Beschreibung des Wappens und geschichtl. Notiz im Jahrg. 1876, S. 122.]

Gustav Freiherr von Conrad, geb. 25. Nov. 1819 zu Kainberg in Steiermark, Herr des landtäfligen Gutes Murstetten mit dem Auhof in Steiermark, Dr. jur. utr., K. K. OLandesger.-Rat a. D., verm. 1. Mai 1848 mit
Eugenie Emilie Adolfine, geb. 25. Nov. 1828, des Karl Ritters von Henikstein und der Therese geb. von Hochstetter Tochter. [Graz.]
Söhne: 1. Eugen, geb. 25. April 1849, verm. 2. Okt. 1877 zu Graz mit
Allonah, geb. 15. Juli 1853, des † Fredrick Philipps, Kön. großbrit. Kpts im 2. Drag.-Rgt, Tochter.
Kinder: 1) Aloysia, geb. 22. Juni 1878.
2) Friedrich, geb. 31. Aug. 1879.
2. Sigmund, geb. 22. Mai 1851, Dr. jur., K. K. Statth.-Rat in Triest, verm. 21. Juli 1890 das. mit Lidia Maria Alexandra Pulaher (geb. 20. Aug. 1871 zu Konstantinopel, † 1. Juni 1896 zu Triest).
Kinder: 1) Gustav Karl Dominik, geb. 24. Juli 1891 zu Triest.
2) Bertha Maria Pasqualina, geb. 29. Okt. 1892 zu Triest.
3) Sigmund Anton Maria, geb. 24. Febr. 1895 zu Triest.

B. Conrad von Eybesfeld.

[Oesterr. Adel mit dem Prädikat „Edler von Eybesfeld" d. d. Wien 12. April 1854, oesterr. Frhr 15. März (Diplom d. d. Wien 8. April) 1870. — Beschreibung des Wappens und geschichtl. Notiz im Jahrg. 1877, S. 124.]

† Sigmund Freiherr Conrad von Eybesfeld (geb. 11. Aug. 1821 zu Kainberg, † 9. Juli 1898 zu Graz), Herr der landtäfligen Güter Eybesfeld, Flammhof und Pöllauerhof in Steiermark, Gnaden-Rr des souv. Malt.-O., Dr. jur., K. u. K. GRat und Min. a. D., Mitgl. des Herrenh. auf Lebenszeit, verm. 18. Juli 1849 zu Graz mit

Wilhelmine (Minna) Freiin von Gnobloch, geb. 22. Febr. 1826. [Eybesfeld bei Lebring a. d. Südbahn.]

Kinder: 1. Marie, geb. 10. Juli 1851, verm. . . . mit Julius Fränzl, Ritter von Vesteneck, K. K. Bez.-Hptm. a. D.

2. Hugo, geb. 7. Sept. 1852 zu Unter-St. Veit bei Wien, K. K. Bez.-Hptm. in OOesterr., verm. 15. April 1893 zu Gmunden mit

Bertha Gräfin von Schmidegg, geb. 24. Juni 1868. [Linz.]

Töchter: 1) Irene, geb. 9. Jan. 1894 zu Kirchdorf.

2) Wilhelmine, geb. 9. Juni 1895 zu Kirchdorf.

3. Heinrich, geb. 7. Dez. 1854 zu Graz, K. K. Statth.-Rat in NOesterr., verm. 28 Juni 1884 zu Gneixendorf mit

Marie, geb. . . ., des Georg Allesina von Schweitzer auf Gneixendorf und Legenfeld, und der Ida Karoline Sophie geb. von Klevle Tochter.

Kinder: 1) Hilda, geb. 22. Juli 1886.

2) Walther, geb. 19. Febr. 1888.

3) Heinrich, geb. 1. Sept. 1889.

4) Emma, geb. 1. Juli 1895 zu St. Pölten.

4. Helene, geb. 29. März 1857 zu Mailand.

5. Emma Karoline, geb. 16. Okt. 1858 zu Agram, verm. 3. Mai 1876 zu Wien mit Georg Ritter von Gutmannsthal-Benvenuti († 6. Febr. 1892), Herrn auf Rain und Tanzenberg in Kärnten.

6. Hermine, geb. 22. Juli 1860 zu Agram.

7. Olga, geb. 1. Nov. 1862 zu Eybesfeld, verm. 1. Juni 1889 mit Friedrich Frhrn von Gnobloch, K. u. K. Rittm. im Drag.-Rgt Fürst zu Windisch-Graetz Nr. 14.

Conrad von Konradsheim.

[Katholisch. — Oesterreich und Ungarn. — Siebenbürg. Adel 10. Nov. 1811 (Diplom d. d. Wien 30. Jan. 1815); oesterr. Frhr d. d. Wien 30. Aug. 1851. — Beschreibung des Wappens im Jahrg. 1856, S 111; geschichtl. Übersicht im Jahrg. 1855, S. 94.]

† Johann Andreas Freiherr Conrad von Konradsheim (geb. . . . 1760 zu Hermannstadt, † 9. April 1852 zu Wien., K. K. Hofrat beim Obersten Gerichts- und Kassationshof, verm. 12. April 1804 mit Susanna Soterius (geb. 6. Nov 1786. † . . .).

Söhne: 1. † Wilhelm (geb. 12. Febr. 1805, † 26. März 1885), Kön. ungar. Min.-Rat a. D., verm. 26. Juli 1831 mit

Amalie Leonhard, geb. 1. Aug. 1812. [Hermannstadt.]

Kinder: 1) Amalie, geb. 8. Aug. 1832, verm. 21. April 1852 mit Friedrich Albrich von Hermannsheim, K. K. Major a. D.

2) Wilhelm, geb. 25. Juni 1834, K. K. Sekt.-Chef a. D., verm. 28. Okt. 1869 mit

Marianne, geb. 27. Jan. 1843, des † Peter Ritters von Murmann und der Wilhelmine geb. Engert Tochter. [Wien.]

Kinder: (1) Arthur Wilhelm Peter, geb. 19. Sept. 1870, K. u. K. Lt. im Drag.-Rgt Nikolaus I. Kaiser von Rußland Nr. 5.

(2) Marianne Wilhelmine Amalie, geb. 7. Jan. 1872.

(3) Emil Friedrich Wilhelm, geb. 17. Febr. 1875, K. u. K. Lt der Ref. des Ul.-Rgts FH. Karl Nr. 3.

3) Luise, geb. 24. April 1836, verm. 26. Juli 1856 mit Ludwig Konrad von Sonnenstein († 2. Juni 1883), Magistratssekr. in Hermannstadt.

4) Bertha, geb. 18. März 1840, verm. 28. Mai 1856 mit Adolf Speck, Kön. ungar. Gerichtstafelbeisitzer a. D.

2. † Ludwig (geb. 19. Juli 1807, † 22. Febr. 1887), K. K. Bergdirektionsrat a. D., verm. 5. Mai 1834 mit Leontine Burian (geb. 5. Mai 1814, † 8. Jan. 1887).

Kinder: 1) Guido, geb. 10. März 1840, K. K. OFinanzrat und Finanz-Bez.-Direktor in Eger.

2) Oskar, geb. 28. Jan. 1842, Kön. ungar. Richter am Gerichtshof in Szegedin, verm. 5. Mai 1867 mit

Luise Modjer, geb. 27. März 1848.

Kinder: (1) Ilma, geb. 26. Juni 1868, verm. 14. April 1890 mit Karl Wittich, Kön. ungar. Unterstaatsanwalt.

(2) Arthur, geb. 26. Juni 1872, K. u. K. OLt. im Inf.-Rgt Frhr von Fejervary Nr. 46.

(3) Helene, geb. 10. Okt. 1874.

3) Ilma, geb. 25. Aug. 1844.

Goreth.

[Katholisch. — Oesterreich (Vorarlberg). — Bestätigung des rittermäßigen Reichsadels mit Wappenbesserung (offener Helm) d. d. Augsburg 5. Sept. 1555, desgleichen d. d. Wien 25. Mai 1564 (aber erst vollzogen d d. Wien 12. Dez 1567); immatrikuliert in Tirol 1568; Reichsritter mit „Edle Herren" und Wappenbesserung d. d. Wien 17. Sept. 1675; Reichsfrhr und erbländ.-oesterr. Frhr d. d. Wien 15. März 1698, d. d. Wien 11. Sept. 1715 und d. d Wien 28. April 1745 (s. Jahrg. 1878. S. 116). — Beschreibung des Wappens und geschichtl. Notiz im Jahrg. 1863, S. 120; vgl. auch den Artikel „Goreth zu Goredo" im Taschenbuch der Gräfl. Häuser.]

† Aloys Freiherr von Goreth zu Goredo und Rumo (geb. 17. Dez. 1806, † 12. März 1881 zu Innsbruck), K. K. Major a. D., verm. 26. Okt. 1846 mit

Anna Katharina Rosalia Griß, geb. 3. Juli 1827. [Innsbruck]

Kinder: 1. Klementine Crescentia Anna Ernestine, geb. 7. Okt. 1847 zu Innsbruck, verm. 6. Febr. 1872 das. mit Maximilian Frhrn von Welthoven, FKHerrn, Kön. bayr. Km. und Reg.-Assessor a. D. [Mitterfendling.]

2. Hugo Andreas Aloys Joseph, geb. 12. Juni 1849 zu Innsbruck, Adjunkt bei dem K. K. Steueramte zu Lienz in Tirol, verm. 15. Okt. 1878 mit

Leopoldine Völk, geb. 15. Sept. 1855 zu Lienz.

Kinder: 1) Klementine Anna Leopoldine, geb. 27. Aug. 1879.

2) August Hugo Aloys, geb. 8. März 1881.

3) Charlotte Gabriele Leopoldina, geb. 12. Okt. 1882.

4) Romedius Hugo Andreas Leopold, geb. 5. Febr. 1885.
5) Sigmund Hugo Aloys, geb. 14. April 1886.
6) Rudolf Anna Hugo, geb. 27. Febr. 1891.

3. Ludwig Fidelius Aloys, geb. 28. März 1857 zu Feldkirch, verm. 22. Nov. 1881 mit
Wilhelmine Gorbach, geb. 1. April 1862 zu Lingenau. [Fraſtanz bei Feldkirch.]
Kinder: 1) Klementine Anna, geb. 6. Sept. 1882
2) Maria, geb. 7. Okt. 1883
3) Stephanie Wilhelmine, geb. 2. Sept. 1884
4) Ludwig Karl Joſeph, geb. 4. Nov. 1885
5) Alfred Peter Anton, geb. 17. Jan. 1887
6) Wilhelm Aloys, geb. 14. Jan. 1889
} zu Lingenau.
7) Anna, geb. 2. Juli 1890 zu Kempten.
8) Wilhelmine Margareta, geb. 22. Febr. 1892 zu Bregenz.
9) Joſeph Emil, geb. 17. Febr. 1893 zu Bregenz.

Cornberg.

[Evangeliſch. — Preußen (die Provinzen Hannover und Heſſen-Naſſau). — Belehnung mit Cornberg d. d. Caſſel 22. Febr. 1580; kaiſ. Legitimat. d. d. Prag 29. März 1592; preuß. Anerkennung des Freiherrenſtandes laut Diplom d. d. Ems 25. Juni 1883 (für die Vettern Karl Friedrich Ludwig Viktor von Cornberg auf Auburg, vormal. Kön. hannov. Kammerrat — I. Linie —, und Otto Karl Wilhelm Joſeph von Cornberg auf Richelsdorf, vormal. Kön. hannov. Lt. — II. Linie). — Beſchreibung des Wappens und geſchichtl. Überſicht im Jahrg. 1885, S. 130.]

I. Linie.

(Erloſchen.)

† Karl Friedrich Ludwig Viktor Freiherr von Cornberg (geb. 11. Juli 1815, † 21. Juni 1891 zu Auburg), Kön. hannov. Kammerrat, verm. 15. Mai 1856 mit Henriette Freiin von Freytag (geb. 11. Mai 1831, † 14. Juni 1898 zu Laaßen).

II. Linie.

† Otto Karl Wilhelm Joſeph Freiherr von Cornberg (geb. 27. Jan. 1812, † 19. Dez. 1883), Kön. hannov. Lt., verm. 30. Juli 1844 mit Karoline Wilhelmine Thoene (geb. 4. Nov. 1822, † 12. Dez. 1885).
Kinder: 1. Albertine Wilhelmine Henriette, geb. 19. Febr. 1846 zu Paris, verm. 6. Nov. 1866 mit Rudolf Karl von Krendorf († 15. Nov. 1882), Grhzgl. bad. Kbrn. WGRat und Miniſterialpräſ.
2. † Luiſe Joſepha Corona (geb. 2 Okt. 1847, † 19. Aug. 1898), verm. im Mai 1887 zu Caſſel mit Eduard Payne, Kön. preuß. Hptm. a. D.
3. Karoline Mathilde Amalie Wilhelmine, geb. 12. Okt. 1850, verm. 27. Aug. 1872 mit Hektor von Bayer, Zivilingenieur. [Waſhington, N.A.]

4. Marie Gabriele Ludovika, geb. 22. Juni 1852, verm. 7. Mai 1876 mit Karl von Bultejus († ...) auf Dippach im Grhzgt. Sachsen.
5. Therese, geb. 3. Aug. 1854, verm. 7. Mai 1876 mit Anton Grafen von Sponeck, Kön. preuß. Major z. Disp. und Bez.-Off. in Mosbach.
6. Theodor, geb. 7. April 1857, verm. im Jan. 1885 zu Geestemünde mit
Regina Ankele, geb. ...
Töchter: 1) Helma, geb. 31. Mai 1886 zu Grasdorf.
2) Elsa, geb. 13. Juni 1890 zu Hannover.
7. Josephine, geb. 22. Juni 1859, verm. im Dez. 1884 zu Libenz mit Otto Frankenberg.
8. Karl, geb. 1. Juli 1861 zu Karlsruhe i. B., Hzgl. sachsen-altenb. Khr, Kön. preuß. Lt. der Low.-Inf., verm. 30. Sept. 1886 zu Hannover mit
Ella, geb. 25. März 1866, des G. Schultze, Kön. preuß. Oberstlts a. D. und Mil.-Intendanturrats, und der Elisabeth geb. Paulcke Tochter. [Altenburg.]
Töchter: 1) Karola Elfriede Elisabeth Josephine Wilhelmine, geb. 28. Aug. 1887 zu Richelsdorf.
2) Ilse Henriette Kamilla Alberta, geb. 21. Jan. 1889 zu Eisenach.
3) Gertrud Amely Else Wilhelmine, geb. 29. April 1890 zu Altenburg.

Corseigne, s. Daddaz von Corseigne.

Cöster.

[Katholisch. — Bayern. — Bayr. Adel und Fehr 17. Febr. (immatrikuliert 1. März) 1827. — Beschreibung des Wappens und Näheres über die Standeserhebungen im Jahrg. 1868, S. 123.]

Karl Theodor Joseph Freiherr von Cöster, geb. 6. April 1826, Kön. bayr. Gen.-Major und Traininspektor a. D.

Cotta von Cottendorf.

[Evangelisch. — Württemberg, Bayern und Preußen (Provinz Hessen-Nassau). — Alter lombardischer Adel; als deutscher Reichsadel durch Wappenbesserung Kaiser Siglemunds anerkannt d. d. Prag am Bartholomäustage 1420, württemb. Erneuerung des alten Adels unter dem Namen „Cotta von Cottendorf" 7. Nov. (Diplom 24. Nov.) 1817; bayr. Fehr 4. Sept. (immatrikuliert 24. Sept.) 1822, württemb. Bestätigung desselben 17. März 1823. — Beschreibung des Wappens im Jahrg. 1855, S. 95, geschichtl. Übersicht im Jahrg. 1853, S. 74, und Stammreihe im Jahrg. 1862, S. 94; über den Besitzstand s. Jahrg. 1861, S. 93.]

† Johann Georg Freiherr Cotta von Cottendorf (geb. 19. Juli 1796,

† 1. Febr. 1863), Herr der Herrschaft Plettenberg ꝛc., Kön. bayr. Km., verm. . . . mit Sophie Freiin von Adlerflycht (geb 4. Aug. 1803, † 24. Aug. 1838 zu Dotternhausen).

Kinder: 1. † Sophie Ursula Adelheid (geb. 31. Mai 1822, † 19. Febr. 1897 zu Geldern), verm. 2. Nov. 1841 mit Friedrich Frhrn von und zu Weiler († 8. März 1877), Kön. württemb. Khrn

2. Elisabethe Ernestine Amalie, geb. 17. Mai 1823, verm. 17. Juli 1849 mit Edwin Frhrn von Podewils († 12. Jan. 1869) auf Leinstetten, Kön. württemb. Khrn.

3. Marie Johanne Friederike Josephine, geb. 18. März 1828 zu Stuttgart, verm. 26. Sept. 1848 mit Edmund Frhrn von Ow (kath., † 26. März 1895 zu Stuttgart) auf Wachendorff, Kön. württemb. Justizrat a. D. [Stuttgart.]

4. † Georg Adolf (geb. 30 Jan. 1833 zu Stuttgart, † 20. Mai 1876 zu Hipfelhof), Herr der Herrschaft Plettenberg und auf Hipfelhof, sowie des von Günderrode-Adlerflychtschen Fideikommisses zu Frankfurt a. M., Dr des Joh.-D., Dr. jur., Kön. württemb. Khr, verm. 13. Mai 1862 mit

Frida Christiane Amalie, geb. 5. Nov. 1841 zu Stuttgart, des † Karl von Baumbach, Kön. württemb. Gen.-Lts a. D., und der † Emilie geb. Freiin von Gaisberg Tochter. [Hipfelhof.]

Kinder: 1) Sophie Emilie Friederike geb. 24. März 1863, verm. 4. Juni 1887 mit Georg Frhrn von Hounald, Hptm. und Komp.-Chef im Gren.-Rgt König Karl (5. württemb.) Nr. 123. [Ulm.]

2) Frida Elise Bertha Henriette geb. 8. April 1867

3) Georg Friedrich Karl, geb. 27. Mai 1869, Herr der Herrschaft Plettenberg, sowie des Günderrode-Adlerflychtschen Fideikommisses zu Frankfurt a. M., Kön. württemb. Rjkr und Lt. der Ref. des Drag.-Rgts König (2. württemb.) Nr. 26, verm. 29. Sept. 1894 mit

Elisabeth (Elsa) Freiin von Roeder, geb. 5. März 1873. [Schloß Dotternhausen bei Balingen im Königr. Württemberg.]

Kinder: (1) Regina Frida Lucie, geb. 15. Aug. 1895 zu Dotternhausen.

(2) Guido Johann Georg Alfred Karl Albrecht Friedrich Erich, geb. 20. Juli 1897 zu Stuttgart.

4) Karl Viktor Erlbald Julius, geb. 6. Sept. 1871, Herr auf Hipfelhof bei Heilbronn.

5. † Karl Erlbald Julius Balduin (geb. 6. Jan. 1835 zu Stuttgart, † 18. Sept. 1888 zu Serach bei Eßlingen), verm. 18. Nov. 1862 mit

Amelie Charlotte de la Harpe, geb. 26. Sept. 1835. [Lausanne.]

Kinder: 1) Berthe Amadea Georgine Sophie Hermine Henriette, geb. 26 Febr. 1865, verm. 8. Okt. 1885 mit Wilhelm Otto Georg von Faber du Faur, Hptm. im Gren.-Rgt Königin Olga (1. württemb.) Nr. 119.

2) Friedrich Emil Amédée Feodor Erlbald, geb. 11. Mai 1868, Kön. württemb. Rjkr und Lt. der Ref. des Ul.-Rgts König Wilhelm I. (2. württemb.) Nr. 20, verm. 27. Mai 1894 zu . . . mit

Eleonor Vincent Crotty, geb. . . .

Tochter: Ethel . . ., geb. 14. Aug. 1895 zu Lausanne.

Goßhausen*.

[Evangelisch. — Preußen (Rheinprovinz). — Franzöſ. Baron de l'Empire nach dem Rechte der Erſtgeburt d. d. Paris 17. März 1811; der Titel iſt zugleich an den Beſitz des Majorats Wedau (54 Hekt.) im Kr. Geiſenkirchen, Reg.-Bezirk Aachen, geknüpft; preuß. Anerkennung des Freiherrentitels laut Miniſterialreſkript vom 25. März 1828. — Beſchreibung des Wappens und geſchichtl. Überſicht im Jahrg. 1885, S. 135.]

† Heinrich Wilhelm Ludwig Freiherr von Goßhauſen (geb. 5. Juli 1770 zu Duisburg, † 18. Juli 1842 zu Bonn), Stifter und Herr des Majorats, Kön. preuß. Kriegsrat a. D., verm. I) . . . 1796 mit Katharine Chriſtine Haaſe (geb. 10. März 1770, † 4. Nov. 1823 zu Weſel); II) . . . 1827 mit Magdalene Joſerbine von Broich (geb. 11. Jan. 1808 zu Dürwiß, † 9. April 1889 in Amerika).

Kinder: a) 1r Ehe: 1. † Heinrich Florenz Ludwig Freiherr von Goßhauſen (geb. 4. Okt. 1804 zu Weſel, † 19. Dez. 1867 daſ), Majoratsherr, verm. 7. Juli 1836 mit Fanny (geb. 28. Okt. 1810 zu Lyſtringhauſen bei Meinertshagen, † 25. Juni 1860 zu Weſel), des † Ludwig Ernſt von Goßhauſen, Kön. preuß. Lts a. D., und der † Agnes geb. Freiin Raitz von Frentz Tochter.

Töchter: 1) Waleska Luitgarde von Goßhauſen, geb. 1. Okt. 1837. [Neuwied.]

2) Maria Olga von Goßhauſen, geb. 21. Dez. 1838. [Neuwied.]

3) Friederike Viktoria von Goßhauſen, geb. 13. April 1841. [Neuwied.]

4) Maria Franziska (Fanny) von Goßhauſen, geb. 11. März 1845. [Neuwied.]

5) Ida Natalie Iſidore von Goßhauſen, geb 9. Juni 1848. [Neuwied.]

— b) 2r Ehe: 2. Ludwig Alexander Friedrich Wilhelm von Goßhauſen, geb. 2. Febr. 1827 zu Haus Sambach (folgte ſeinem Bruder, dem Frhrn Karl, Kön. preuß. Steuerrat a. D., 6. Okt. 1886 und trat infolge Vereinbarung d. d. 21. Okt. 1893 den Majoratsbeſitz mit dem Freiherrntitel an ſeinen Bruder Oskar ab), verm. . . . mit

Emilie Eſch aus Duisburg, geb. . . . [Milwaukee, WI.]

Kinder: . . . . . .

3. Oskar Hugo Ludwig Freiherr von Goßhauſen, geb. 24. Sept. 1832 zu Haus Sambach, Majoratsherr (folgte ſeinem Bruder, dem Frhrn Alexander, 21. Okt. 1893), Kön. Rentmeiſter z. Disp., Kön. preuß. Wlt. a. D., verm. . . . mit

Luiſe Karoline Marie, geb. 11. Jan. 1837 zu Saarlouis, des † Ernſt Knorr, Kön. preuß. Oberſt, Tochter. [Köln]

Kinder: 1) Hugo Guſtav Eugen von Goßhauſen, geb. 14. Mai 1863 zu Köln, Kaiſ. deutſcher Kpt.-Lt., verm. . . Mai 1895 zu Berlin mit

Elſa Freiin Banér, geb. . . .

2) Hedwig Marie Luiſe Philippine von Goßhauſen, geb. 18. Dez. 1864 zu Köln.

3) Guſtav Alfred Arthur von Goßhauſen, geb. 1. Febr. 1866 zu Köln, Kön. preuß. Lt. a. D.

4) Karl Ludwig Eduard von Cotzhausen, geb. 28. Juni 1868 zu Köln.
5) Johanna Martha Agathe von Cotzhausen, geb. 24. Nov. 1869 zu Köln.
6) Anna Wilhelmine Martha von Cotzhausen, geb. 14. Sept. 1871 zu Brühl.
7) Agathe Christine Adolfine von Cotzhausen, geb. 19. Dez. 1872 zu Brühl.
8) Alexander Sebastian Ludwig von Cotzhausen, geb. 14. Aug. 1875 zu Brühl.

4. Hedwig von Cotzhausen, geb. . . . 1834 zu Haus Cambach, verm. . . . mit Hugo von Broich.

5. Ewald Alfred Arthur Friedrich Wilhelm von Cotzhausen, geb. 21. Juli 1838 zu Haus Cambach, Dr. jur., Rechtsanwalt, verm. . . . mit

Marie Jacoby aus Hamburg, geb. . . . [Milwaukee, NA.]

Kinder: . . . . . .

Crailsheim, s. Jahrg. 1898, S. 147.

Cramer.

[Evangelisch. — Preußen. — Reichsfrhr und bayr. Frhr d. d. München 6. Juli 1745 (vom Kurfürsten Max Joseph III. von Bayern, als Reichsvikar). — Beschreibung des Wappens und geschichtl. Notiz im Jahrg. 1855, S. 100; über die ältere Genealogie s. Jahrg. 1854, S. 96.]

† Johann Albrecht David Freiherr von Cramer (geb. 1. Juli 1745, † 16. Aug. 1811 zu Wetzlar), Reichskammerger.-Assessor, verm. . . . mit Juliana Margareta Elisabeth (geb. 6. Febr. 1752, † 21. Aug. 1826 zu Wetzlar), des Levin Georg Friedrich von Hein und der Maria Margareta Aletta geb. von Homberg zu Bach Tochter.

Söhne: 1 † Wilhelm Kastor Aemilius (geb. 12. Sept. 1775 zu Sulzbach, † 10. Aug. 1812 zu Wetzlar), Hzgl. anhalt-bernburg. Reg.-Rat, verm. . . . mit Sophie Friederike Wilhelmine von Loefen (geb. 26. Nov. 1782 zu Bernburg, † 19. Juni 1855 zu Dresden).

Sohn: † Johann Albrecht (geb. 21. Sept. 1807, † 29. Dez. 1863), Hzgl. anhalt-bernburg. Khr, verm. 13. Juni 1839 mit Jertha (geb. 16. Dez. 1816, † 25. Febr. 1872 zu Magdeburg), des Heinrich Liebeskind, Kön. preuß. Landrats und Majors, und der Philippine geb. von Nordenflycht Tochter.

Kinder: (1) Friedrich Heinrich Albrecht, geb. 12. Aug. 1840 zu Ballenstedt, Kön. preuß. Gen.-Major z. Disp., verm. 1) 9. März 1870 zu Berlin mit Marianne Auguste Karoline Angelika Kornelie (Nelly) Agnes Thusnelda (geb. 23. März 1848 zu Münster, † 6. Nov. 1885 zu Torgau), des † Alexander von Scheele,

Kais. deutschen Reichseisenbahn-Präsidenten a. D., und der Franziska geb. Lueder Tochter; 11) 7. Mai 1888 zu Torgau mit Olga Magdalene Julie, geb. 11. Juni 1863 zu Neiße, des Johannes Hagen, Kön. preuß. Oberst a. D., Tochter. [Eisenach.]

Kinder 1r Ehe: a) Alexander Johann Albrecht, geb. 28. Nov. 1870 zu Berlin, Landwirt.

b) Wilhelm August Hans, geb. 18. Sept. 1872 zu Magdeburg, Kön. preuß. Lt. im Inf.-Rgt Nr. 165. [Goslar.]

c) Marianne Alexandra Gertrud, geb. 11. Juni 1874 zu Magdeburg.

d) Agnes Klementine Anna, geb. 22. Sept. 1876 zu Magdeburg.

e) Johann Ulrich, geb. 24. März 1881 zu Magdeburg.

(2) Agnes, geb. 8. Mai 1842 zu Ballenstedt, verm. 27. Sept. 1868 das. mit Moritz Karl Christian von und zu Gilsa, Kön. preuß. Gen.-Major und Kmdr der 83. Inf.-Brig. [Hanau.]

(3) Gertrud, geb. 3. Dez. 1847 zu Ballenstedt, verm. 19. Juli 1870 mit Alexander von Strube auf Behrensen in der Prov. Hannover.

2. † Gottlob (geb. 1. Febr. 1780 zu Sulzbach, † 14. Juni 1850 zu Darmstadt), Großh. hess. Oberstlt. a. D., verm. I) . . . mit Karoline Priebsch (geb. 13. März 1787, † . . . 1813); II) . . . mit Karoline von Wassewitz (geb. 18. Juli 1793 zu Hanau, † 16. Jan. 18[illegible] zu Wetzlar).

Kinder: a) 1r Ehe: 1) † Eugen (geb. 6. Febr. 1812 zu Meckn[illegible], † 3 März 1890 zu Steglitz), Kön. preuß. Oberst z. Disp., verm. 20. Okt. 1844 mit Agnes (geb. 6. Nov. 1817, † 16. Sept. 186[illegible] des Ferdinand von Stwolinsky auf Lenkau ꝛc. bei Kosel, Kön. preuß. Rittm. a. D., und der Henriette geb. Priebsch Tochter.

Kinder: (1) Otto Johann Walther Richard, geb. 21. Juli 18[illegible] zu Saarlouis, Versicherungsbeamter zu Berlin, verm. im Okt. 1879 das. mit

Johanna Sophie Friederike Zorn, geb. 30. Juli 1848 zu Penzlin.

Tochter: Agnes, geb. 17. März 1882.

(2) Karoline, geb. 16. Mai 1850 zu Luxemburg.

(3) Klara Henriette Luise Marie, geb. 31. Aug. 1856 zu Luxemburg, verm. 14. Juli 1881 mit Heinrich Otto Fiedler. [Steglitz.]

— b) 2r Ehe: 2) Luise, geb. 3. Juli 1829 zu Friedberg, verm. 6. Nov. 1856 mit Rudolf von Rehler, Kön. preuß. Bez.-Verwaltungsger.-Direktor in Marienwerder.

3) Klementine Auguste Dorothea, geb. 18. Jan. 1833, verm. 29. Sept. 1856 zu Wetzlar mit Theodor von Sell († 4. Nov. 1891), Kön. preuß. Gen.-Lt. z. Disp. [Berlin.]

4) Marianne, geb. 21. Nov. 1837, verm. 12. Mai 1870 zu Wetzlar mit Richard Fromm, Kön. preuß. Major z. Disp. [Naumburg a. d. S.]

Cramer.

[Evangelisch. — Rußland. — Sachsen-coburg-goth. Adel und Frhr d. d. Gotha 17. März 1879 (für die Mutter) und d. d. Gotha 25. Sept. 1879 (für die Kinder). — Beschreibung des Wappens und geschichtl. Notiz im Jahrg. 1881, S. 124.]

† Alexander von Cramer (geb. 29. Okt. 1807, † 10. Juli 1876), Kais. russ. WStRat, verm. 29. April 1854 zu St. Petersburg mit Maria Bona (geb. 9. Mai 1830, † . . . .), des † Narcis von Olizar, Senator-Kastellans des Königr. Polen, und der Emilie geb. von Corvin-Zmijowska Tochter.

Kinder, Freiherren und Freiin von Cramer: 1. Alexander Alexandrowitsch, geb. 22. Febr. 1855 zu St. Petersburg.

2. Konstantin Emil Alexandrowitsch, geb. 12. März 1857 zu St. Petersburg.

3. Emil Sebastian Alexandrowitsch, geb. 10. Okt. 1860 zu St. Petersburg.

4. Helene Marie Alexandrowna, geb. 31. Dez. 1864 zu Paris, verm. 13. Dez. 1882 zu Dresden mit Dmitry de Kasazinoff, Kais. russ. Kbrn und Leg.-Sekr.

Cramer-Klett.

[Protestantisch. — Bayern. — Bayr. Adel und Frhr 8. Febr. (immatrikuliert 1. Mai) 1876. — Erbl. Reichsrat der Krone Bayern. — Beschreibung des Wappens und Näheres über die Standeserhebung im Jahrg. 1880, S. 123.]

† Theodor Freiherr von Cramer-Klett (geb. 27. Mai 1817, † 5. April 1884), Herr auf Hohenaschau ꝛc. in OBayern, erbl. MRat der Krone Bayern, verm. I) . . . mit Emilie Klett (geb. . . ., † . . . kinderlos), deren Namen er als Prädikat annahm; II) . . . mit

Elisabeth Curtze, geb. . . .

Sohn 2r Ehe: Theodor, geb. 18. Aug. 1874, erbl. MRat der Krone Bayern.

Cramm, s. Jahrg. 1898, S. 157.

Cresseri von Breitenstein.

[Katholisch. — Oesterreich (Tirol). — Stammen aus der Lombardei. — Adelige Patrizier von Trient 1632; Adelsbestätigung und Reichsritter mit dem Prädikat „von Breitenstein“ d. d. Wien 20. Juni 1720; erbländ.-österr. Frhr d. d. Wien 31. Aug. 1744. — Beschreibung des Wappens und geschichtl. Übersicht im Jahrg. 1848, S. 65.]

† Simon Freiherr Cresseri von Breitenstein (geb. 8. Sept. 1800, † 29. Aug. 1880), Herr auf Castel-Pietra, Dr. jur., K. K. Lanorat

des Zivil-, Kriminal- und Wechselgerichts in Trient, verm. 21. Nov. 1825 mit Marianna (geb. 24. Jan. 1801, † 11. April 1852), des † Joseph von Heufler, K. K. Kmd und App.-Ger.-V.Präs., und der † Marianna geb. von Tasch Tochter.

Kinder: 1. † Matthias (geb. 10. Nov. 1828, † 7. Febr. 1871), verm. 25. Juni 1868 mit

Luigia di Inama, geb. 2. Juni 1839; wiederverm. 25. Mai 1880 mit ihrem Schwager Joseph Erbn Cresseri von Breitenstein (s. unten). [Castel-Pietra.]

Töchter: 1) Marianna, geb. 2. Mai 1869.
2) Chiara, geb. 16. Juni 1870.

2. Maria Crescentia, geb. 28. März 1830.

3. Joseph, geb. 19. Jan. 1835, Herr auf Castel-Pietra, verm. 25. Mai 1880 mit seiner verw. Schwägerin

Luigia Freifrau Cresseri von Breitenstein, geb. di Inama, geb. 2. Juni 1839 (s. oben). [Castel-Pietra.]

4. Magdalena, geb. 3. Aug. 1839.

Csollich (Cholich).

[Katholisch. — Oesterreich und Ungarn. — Aus der Hercegowina (Chulmien) stammendes altadeliges Geschlecht; oesterr. Frhr d. d. Wien 15. Sept. 1810, ungar. Indigenat unter gleichzeitiger Erneuerung des alten ungar. Adels d. d. Wenzlerl 21. Juli 1820. — Beschreibung des Wappens und geschichtl. Notiz im Jahrg. 1878, S. 123.]

† Nicetas Janaz Cosmas Freiherr von Csollich (geb. 23. Febr. 1811 zu Ofen, † 27. Aug. 1894 zu Budapest), K. u. K. Gen.-Major a. D., verm. . . . mit Cäcilie Anna von Ullinger (geb. 29. Sept. 1824, † 20. Okt. 1886 zu Budapest).

Kinder: 1. Benno Alfred Nicetas, geb. 3. Juni 1846 zu Graz, K. u. K. Major und Platzmdt in Essek.

2. Ernestine (Erna) Luise Adele Maria Anna Malwine, geb. 7. Juni 1856 zu Kronstadt in Ungarn.

3. Géza Aloys Joseph Anton Karl, geb. 11. Sept. 1857 zu Kronstadt, Kön. ungar. Sekr. im Ministerium für Landesverteidigung.

4. Natalie Adele Aloysia Cecilie, geb. 30. Aug. 1859 zu Ofen.

5. Leontine Anna Cecilie Gabriele Lucie Isabella, geb. 26. Febr. 1866 zu Ofen.

6. Melanie Anna Theresia Katharina, geb. 15. Okt. 1870 zu Ofen.

Culoz.

[Katholisch. — Oesterreich. — Oesterr. Adel und Ritter 5. Dez. 1840; oesterr. Frhr d. d. Wien 16. Mai 1850. — Beschreibung des Wappens und geschichtl. Übersicht im Jahrg. 1859, S. 127, Ergänzung dazu im Jahrg 1863, S. 125.]

Arthur Aloys Cäsar Freiherr von Culoz, geb. 18. Dez. 1827 zu Graz, K. K. Ratsekr. a. D.

Cyrian von Cirheimb.

[Katholisch. — Oesterreich (Krain). — Inkolat in Krain 9. Febr. 1662, erbländ.-oesterr. Frhr mit dem Prädikat „von Cirheimb" d. d. Wien 21. Dez 1685. — Beschreibung des Wappens im Jahrg. 1853, S. 66.]

Anton Sigmund Cyrian von Cirheimb zu Hopfenbach, Freiherr auf Gutenau, geb. 24. Jan. 1802, K. K. Landesbrea.-Offizial a. D., verm. I) . . . mit Maria Anna Heß (geb. 14. Juli 1802, † 11. Mai 1858); II) 23. Nov. 1858 mit

Johanna Aloysia Lappain, geb 15. Juni 1823. [Laibach.]

Söhne: a) 1r Ehe: 1. Alfons Sigmund Johann Joseph, geb. 20. Okt. 1838, K. u. K. Oberst z. Disp., verm. 24. Juni 1861 mit

Wilhelmine, geb. . . . 1840, des † Valentin Edlen von Siebenreicher, K. K. Gen.-Majors a. D., Tochter. [Marburg in Steiermark.]

2. † Zeno Edwin Alfred (geb. 28. April 1841, † 31. März 1897 zu Laibach), Domkapitular und fürstbischöfl. Konsistorialrat.

3. Viktor Albin Ferdinand, geb. 17. Mai 1846, K. K. Hptm. der Löw., verm. 15. Juni 1880 mit

Maria Klob, geb. . . . [Teschen in Schlesien.]

— b) 2r Ehe: 4. Arthur Franz Sigmund, geb. 13. Jan. 1861.

Czapka von Winstetten.

[Katholisch. — Oesterreich. — Oesterr. Adel und Ritter mit dem Prädikat „von Winstetten" 27. April 1843; oesterr. Frhr d. d. Wien 28. Febr. 1860. — Beschreibung des Wappens und geschichtl. Übersicht im Jahrg. 1865, S. 173.]

† Ignaz Freiherr Czapka von Winstetten (geb. 24. Febr. 1792 zu Stadt Liebau in Mähren, † 5. Juni 1881), K. K. Hofrat, Bürgerm. von Wien, verm. 2. Juni 1822 mit Theresia Adler Edler von Lilienbrunn (geb. 22. Nov. 1802, † 27. Nov. 1868).

Kinder: 1. † Karoline (geb. 27. Febr 1823, † 11. Mai 1897 zu Wien), verm. 18. Mai 1846 zu Wien mit Anton Frhrn Pelikan von Plauenwald, K. K. Präs. und Finanz-Landesdirektor a. D.

2. Anna Amalia, geb. 18 Nov. 1829, verm. 1. Febr. 1855 zu Wien mit Franz Leimer von Leitenau († 2. April 1888 zu Wien), K. K. Sekt.-Chef im Ministerium für Landesverteidigung. [Wien.]

3. August Ignaz Theodor Ferdinand, geb. 28. Juli 1840 zu Mödling bei Wien, K. K. Min.-Rat im Ministerium des Innern, verm. . . . zu Wien mit
Emma Elisabeth Mathilde Diesel, geb. . . .
Kinder: 1) Hermine Bertha Mathilde, verm. 20. Sept. 1893 mit Wilhelm Schenck, Kön. preuß. Major a. D. [Wiesbaden]
2) Kamilla Emma Melanie Gisela, geb. . . ., verm. 23. Sept. 1886 mit Franz Joseph Nagy de Somlyo, K. K. Sekt.-Rat im Ministerium des Innern.
3) Emma Franziska Auguste, geb. . . .
4) August Ignaz Heinrich, geb. . . .
5) Ida Leontine Helene, geb. . . .
6) Franz Xaver Ludwig Siegfried Rudolf, geb. . ., K. K. Statth.-Konz.-Prakt. in NOesterr.

Czeike von Badenfeld.

[Katholisch — Oesterreich. — Böhm. Adelstand mit dem Prädikat „von Badenfeld" 10. Okt 1771; böhm. Ritterstand 8. April 1788, oesterr. Frhr 17. Juni 1827. — Beschreibung des Wappens, Näheres über die Standeserhebungen und ältere Genealogie im Jahrg. 1858, S. 10.]

† Karl Joseph Freiherr Czeike von Badenfeld (geb. . . ., † . . .), verm. . . . mit Katharina von Hauer (geb. . . ., † 20. April 1855 zu Wien).
Söhne: 1 † Karl Borromäus (geb. 30. März 1794, † . . .), verm. 1. Mai 1822 mit Marie Gräfin Erdödy von Monyorokerek und Monoszlo (geb. 5. Juni 1799, † . . . 187 .).
Tochter: Leonie, geb. 12. Aug. 1838, Herrin der Güter Dřewohostitz und Domaželitz (zus. 6213 Joch) im Kr. Prerau in Mähren, verm. 19. März 1860 zu Troppau mit Philipp Frhrn Skrbensky von Hříšlic, K. u. K. Km. und Major a. D. [Dřewohostitz.]
2. † Wilhelm (geb. . . . 1799, † 20 März 1863), K. K. Landesbeim. a. D., verm. 11. Nov. 1826 mit Emilie Gräfin Chorinsky (geb. 4. Sept. 1810, † . . . 188 .).
Töchter: 1) Wilhelmine, geb. 19. Dez. 1830, verm. 28. Dez. 1861 mit Franz Frhrn von Enzd, K. u. K. Rittm. a. D.
2) Anna, geb. 2. April 1837, verm. 30. Mai 1860 mit Roderich Grafen Arz von Arzio-Vasegg, K. u. K. Km. und Oberst im Armeestande, Kmdtn des Remonte-Depots in Pilsk.
3. † Eduard (geb. 14. Aug. 1800, † 6. Dez. 1860), Mitbes. von Reßwalde, Füllstein und Hausdorf, verm. I) . . . mit Maria Gorbon de Lery (geb. . . . † . . .); II) . . . mit Adelheid Gorbon de Lery (geb. . . ., † . . .).
Kinder: 1) Eduard Ludwig, geb. 28. Nov. 1830, Kön. preuß. Lt. a. D.
2) Adelheid, geb. . . . 1832.
3) † Franz de Paula (geb. 20 April 1833, † 18. Mai 1890), Herr

der Herrschaft Roßwald in Oesterr.-Schl., K. u. K. Km. und Rittm. a. D., verm. 4. Juni 1864 zu Wien mit
Helene Gräfin von Bulgarini, geb. 28. Dez. 1841. [Wien.]
Kinder: (1) Ernst, geb. 25. Juli 1865.
(2) Marie, geb 3. Okt. 1866 zu Linz, verm. 19. Nov. 1892 zu Wien mit Eugen Ritter von Gizowski, K. K. Min.-Sekr. im Ministerium des Innern.
(3) Wilhelm, geb. 17. Okt. 1867, K. K. OLt. im Löw.-Drag.-Rgt, verm. 17. Juni 1895 zu Dresden mit
Marie von Wehner, geb. . . .
(4) Helene, geb. 18. Febr. 1874, präbendierte StiftsD. des K. K. adelig-weltlichen Damenstifts „Maria Schul" in Brünn.
(5) Gisela, geb. 12. April 1875, verm. 17. Juni 1895 zu Dresden mit Franz von Wehner.
(6) Oskar, geb. 31. Jan. 1876 zu Roßwald.
4) Franziska, geb. . . . 1837.
5) Karl, geb. . . . 1839.

Czekelius von Rosenfeld.

[Evangelisch. — Ungarn (Siebenbürgen). — Ungar. Adelsgeschlecht, welches urkundlich unter dem Namen Székél, Czékél de Dálnok vorkommt; siebenbürg. Adel mit dem Prädikat „von Rosenfeld" d. d. Wien 8 Nov 1722. (Siebenbürg., ungar. und der übrigen oesterr. Erblande Frhr 4. Nov. — Diplom d. d. Wien 6. Nov. — 1794.) Übertragung des Freiherrenstandes auf die unten aufgeführte Geschlechtslinie 28. Sept. 1865 (Diplom nebst Wappenvermehrung d. d Wien 10. Juni 1867). — Beschreibung des Wappens und geschichtl. Übersicht im Jahrg. 1876, S. 633.]

† Karl Ludwig Freiherr Czekelius von Rosenfeld (geb. 28 Aug. 1804 zu Hermannstadt, † 27. Mai 1869 zu Wien), K. K. WGRat und Sektionschef im Finanzministerium, Mitgl. des Herrenh. des oesterr. RRats auf Lebenszeit, verm. 26. Okt. 1833 zu Preßburg mit Karoline Gräfin von Gatterburg (geb. 31. März 1801 zu Budapest; kath.; † 1. Sept. 1881 zu Preßburg).
Kinder: 1. Ludwig Franz Joseph, geb. 23. Dez. 1840 zu Wien, EHr des Joh.-O., K. u. K. Km., vormal. Kön. ungar. Honorarkonzipist im Ministerium am Kais. Hoflager, verm. 8. Febr. 1864 zu Wien mit
Josephine Freiin von Brukenthal, geb. 9. Juli 1844. [Wien.]
Kinder: 1) Ludwig Hermann Joseph, geb. 5. Febr. 1865 zu Wien, K. u. K. Km. und Statth.-Konzipist in NOesterr.
2) Bertha Josephine Ludovika, geb. 20. Aug. 1868 zu Gmunden, verm. 20. Jan. 1891 mit Karl Frhrn von Macchio (kath.), K. u. K. Leg.-Rat bei der Botschaft in Konstantinopel und OLt der Löw.-Kav.
3) Marie Karoline Josephine Ludovika, geb. 10. Okt. 1871 zu Wien.

2. Bertha Barbara Seraphine Karoline Ludovika, geb. 14. März 1846 zu Wien (kath.), verm. 26. Okt. 1865 das. mit Hermann Frhrn von Brukenthal († 9. März 1872), K. K. Km.

Czettritz und Neuhauß, s. Jahrg. 1898, S. 160.

Czikann von Wahlborn.

[Katholisch. — Oesterreich. — Oesterr. Adel und Ritter mit dem Prädikat „von Wahlborn" d. d. Wien 25. April 1875; oesterr. Frhr 20. Febr. (Diplom 19. März) 1881. — Beschreibung des Wappens und Näheres über die Standeserhebungen im Jahrg. 1883, S. 140.]

† Moriz Ritter Czikann von Wahlborn (geb. 9. Juni 1813 zu Weißkirchen in Mähren, † 12. Okt. 1880), jubil. K. K. VPräs. und Finanz-Landesdirektor, verm. I) 30. Okt. 1843 mit Maria Deckinger (geb. . . . 1823 zu Wien, † 6. Jan. 1856 zu Preßburg); II) 24. Nov. 1856 mit

Fanny Tiltscher, geb. 12. Jan. 1832 zu Wien [seit 20. Febr. 1881 „Freifrau Czikann von Wahlborn"]. [Wien.]

Kinder, Freiherren und Freiin Czikann von Wahlborn: a) 1r Ehe:

1. Moriz Karl Ferdinand, geb. 23. April 1847 zu Wien, K. u. K. a. H. u. b. M. an den Höfen von China, Japan und Siam. [Peking.]
2. † Hermann Karl Ferdinand Moriz (geb. 29. Jan. 1849 zu Linz in OOesterr., † 15. Aug. 1895 zu Wien), K. u. K. Major a. D., verm. 18. Nov. 1879 zu Prag mit

Adele Keller, geb. 11. Dez. 1856. [Wien.]

Tochter: Elisabeth Maurina Silvia, geb. 31. Dez. 1881 zu Wien.

— b) 2r Ehe: 3. Flora Aloysia Theresia, geb. 14. Okt. 1857 zu Wien, verm. 28. Nov. 1878 zu Prag mit Maximilian Ritter von Glommer, K. K. Hofrat und Finanzdirektor in Salzburg.

Czoernig von Czernhausen.

[Katholisch. — Oesterreich. — Oesterr. Adel und Frhr mit dem Prädikat „von Czernhausen" d. d. Wien 19. Juni 1852. — Beschreibung des Wappens und Näheres über die Standeserhebung im Jahrg. 1855, S. 104.]

† Karl Freiherr Czoernig von Czernhausen (geb. 5. Mai 1804 zu Tschernhausen in Böhmen, † 5. Okt. 1889 zu Görz), K. K. WGRat, Sektionschef und Präs. der Statistischen Zentralkommission a. D. rc., verm. I) 17. Nov. 1838 mit Klementine Hasenöhrl (geb. 15. Juni 1813 zu Wien, † 9. Juni 1857 das.); II) 7. Mai 1859 mit Sophie verw. von Woblgemuth, geb. von Strada (geb. 12. Mai 1811 zu Budapest, † 20. Juni 1888 zu Salzburg).

Kinder 1r Ehe: 1. † Karl (geb. 24. Sept. 1839 zu Mailand, † 20. Sept. 1893 zu Wien), K. K. Hofrat und Finanz-Landesdirektor in Innsbruck, verm. I) 30. März 1875 zu Triest mit Marie Alber von Glanstätten (geb. 30. März 1854 zu Triest, † 17. März 1876 daſ.); II) 19. Jan. 1879 zu Triest mit
Marianne Freiin von Plenker, geb. 15. Aug. 1860.
Kinder: a) 1r Ehe: 1) Karl Maria, geb. 8. März 1876 zu Triest. — b) 2r Ehe: 2) Walther Georg Otto, geb. 16. Febr. 1883 zu Triest.
3) Hertha Dorothea, geb. 13. März 1886 zu Klagenfurt.
4) Friedrich Ludwig, geb. 16. Okt. 1889 zu Klagenfurt.
2. Ferdinand Robert, geb. 23 Jan. 1841 zu Mailand, K. K. Hofrat des Obersten Gerichts- und Kassationshofes in Wien, verm. 25. Nov. 1868 daſ. mit
Ernestine, geb. 3. Jan. 1843, des † Ferdinand Ritters Walcher von Uosdal, erzbzgl. Hofrats, und der † Henriette geb. von Sartorius Tochter.
Töchter: 1) Hermine Josephine Klementine Marie, geb. 17. Nov. 1869.
2) Sophie, geb. 19. Juni 1873.
3. Marie, geb. 7. Mai 1841 zu Wien, verm. 11. Jan. 1868 zu Ischl mit Johann Baptist Arbin von Bavier, K. u. K. Km. und Oberstlt. a. D. [Aufhofen in Tirol.]

Dachenhausen, s. Jahrg. 1890, S. 133.

Daczizky von Heßlowa.

[Katholisch. — Oesterreich (Böhmen). — Böhm. Adel mit dem Prädikat „von Heßlowa" und Wappenverleihung d. d. Prag 11. Juni 1571; böhm. Ritter und böhm. Inkolat d. d. Wien 19. Mai 1773; oesterr. Frhr. d. d. Wien 26. Dez. 1814. — Beschreibung des Wappens im Jahrg. 1848, S. 67; geschichtl. Notiz im Jahrg. 1853, S. 61.]

† Johann Nepomuk Freiherr Daczizky von Heßlowa (geb. 15. Mai 1795, † 3. Dez. 1880), K. K. Kreiskommissär, verm. 4. Sept. 1824 mit Aloysia Fischer (geb. 9. Juni 1804, † 11. Aug. 1857).
Kinder: 1. Bertha, geb. 30. Juni 1825, verm. 4. Jan. 1851 mit Heinrich Meder von Nemes-Apaty († 17. Aug. 1878), K. K. Major a. D. [Wien.]
2. Hugo, geb 14. Mai 1830, K. u. K. Rittm. a. D, verm. 3. Sept. 1861 mit
Bertha, geb. 6. Nov. 1836, des Johann Ritters Eisner von und zu Eisenstein und der Emma geb. von Hartmann Tochter. [Prag.]
Kinder: 1) Richard Benedikt Emil, geb. 24. Juli 1864, K. u. K. Rittm. im Hus.-Rgt Friedrich Leopold Pr. von Preußen Nr. 2. [Neppendorf bei Hermannstadt.]

2) Irene Bertha Henriette Emma, geb. 30. Dez. [illegible] verm. 14. April 1894 zu Prag mit Emerich Ritter von und z. [illegible]enstein. Landtagsabg. in Böhmen. [Schloß Roderad bei Kolin in Böhmen.]
3) Emil Johann Alfred, geb. 21. Sept. 1867, K. u. K. Olt. des Monturdepots Nr. 1 in Brünn.
4) Bertha Henriette Julie geb. 17. Okt. 1873.
5) Arthur Nikolaus Karl, geb. 12. Dez. 1874, K. K. Statth.-Konz.-Prakt. in Prag.

3. Rosine, geb. 19. März 1835, verm. 3. Juli 1860 mit Ludwig Schreiter Ritter von Schwarzenfeld († 18. April 1863), Herrn auf Neusattel und Gutterschin. [Prag.]

Dael von Köth-Wanscheid.

[Katholisch. — Grhzgt. Hessen. — Grhzgl. hess. Adel und Freiherrenstand mit Übertragung des freiherrlichen Namens „Köth-Wanscheid" d. d. Darmstadt 25. Febr. 1857 (für Friedrich Ludwig Dael). — Beschreibung des Wappens und geschicht. Übersicht im Jahrg. 1858, S. 319.]

† Friedrich Ludwig Freiherr Dael von Köth-Wanscheid (geb. 9. Dez. 1808, † 3. Dez. 1883), Dr. jur., verm. 11. Juli 1835 mit Emilie Katharine Philippine von Faber (geb. 2. Juni 1811, † 17. März 1871).

Söhne: 1. Hugo Georg Heinrich, geb. 1. Juni 1836, Grhzgl. hess. Rittm. à la suite, verm 14. Juni 1869 mit Anna Emilie Sidonie von Camuzi (geb. 22. Nov. 1848, † 17. Febr. 1890 zu Dirmstein). [Dirmstein in Bayern.]

Sohn: Friedrich Gideon Heinrich Hugo, geb. 15. April 1870 zu Dirmstein, stud. jur.

2. Gideon Georg Emil, geb. 8. März 1840, Dr. jur., Grhzgl. hess. Landger.-Assessor a. D., verm. 26. Aug. 1871 zu Heppenheim mit Josepha Freiin Bergler von Perglas (geb. 18. Febr. 1844, † 28. Sept. 1878). [Darmstadt.]

Kinder: 1) Karl Friedrich Ernst Gideon, geb. 21. Juni 1873 zu Lorsch.
2) Gideon Hugo August Ernst, geb. 3. Aug. 1874 zu Lorsch, Lt. à la suite des Grhzgl. hess. Feldart.-Rgts Nr. 25 (Grhzgl. Art.-Korps).
3) Maria Emilie Luise Charlotte Anna, geb. 20. Juni 1876 zu Lorsch.
4) Josepha Emilie Hildegard Therese, geb. 20. Sept. 1878 zu Lorsch.

Dahlen von Orlaburg.

[Katholisch. — Oesterreich. — Oesterr. Adel und Ritter 18. Mai 1840; oesterr. Frhr d. d. Wien 15. Mai 1850. — Beschreibung des Wappens im Jahrg. 1857, S. 124.]

† Hermann Josua Anton Freiherr Dahlen von Orlaburg (geb

10. Jan. 1828, † 15 Nov. 1887), K. K. GMaj und FZM. a. D., Inh. des Inf.-Rgts Nr. 7, verm. 22. Sept. 1851 mit Flora (geb. 21. Juni 1827, † 8. Mai 1879), des † Joseph Ritters von Joelson Tochter.

Kinder: 1. Hermine, geb. 30. Juni 1852, verm. 18. Mai 1873 mit Alfred Frhrn von Joelson, K. u. K. FML. a. D. [Linz]
2. Flora, geb. 7. Juli 1853.
3. Joseph Franz Hermann, geb. 20. Juli 1855. [Wien.]
4. † Franz Edwin Maria (geb. 2. Febr. 1857, † 22 Juni 1894 zu Baden bei Wien), K. u. K. Rittm. im IR.-Rgt FH. Karl Nr. 3, verm. 10. Jan. 1885 mit

Rosa, geb. 26. Okt. 1864, des Dr. Otto Polak, Reichstagsabg., Tochter.

Kinder: 1) Hermann Alexander Otto, geb. 25. Jan. 1886.
2) Dorothea Helene Rosa, geb. 25. Juni 1889.

Dahlerup.

[Lutherisch. — Dänemark. — Oesterr. Adel und Frhr d. d. Wien 1. Aug. 1851. — Beschreibung des Wappens und geschichtl. Notiz im Jahrg. 1863, S. 128.]

† Hans Joost Wilhelm Freiherr von Dahlerup (geb. 27. Sept. 1830, † 9. Dez 1876), Kön. dän. Kanzlist im Finanzministerium, verm. 23. Okt. 1869 mit

Ursula Signe Sophie Holbech, geb. 5. Okt. 1840.

Kinder: 1. Hans Joost, geb. 1. April 1871.
2. Luise Marie, geb. 27. Juli 1872.
3. Joost, geb. 7. Aug. 1874.

Schwester.

Ida Susanne Sophie Luise, geb. 7. März 1833.

Dalberg, s. Jahrg. 1898, S. 163.

Dalwigk zu Lichtenfels, s. Jahrg. 1898, S. 161.

Danckelman.

[Reichsadel und Reichsritter d. d. Wien 23. Juli 1689; Reichsfrhr d. d. Wien 10. März 1695 (Diplom 16. Mai 1704). — Die Stifter der vier Linien waren Brüder. — Beschreibung des Wappens im Jahrg. 1855, S. 109, geschichtl. Übersicht im Jahrg. 1854, S. 101.]

I. Linie.

[Stifter: Friedrich (geb. 1732, † 1792). — Evangelisch. — Rußland.]

† Friedrich Karl Freiherr von Danckelman (geb. . . ., † 3. Febr. 1837), Kais. russ. Kollegienrat a. D., verm. I) 15. Aug. 1802 mit Friederike Wilhelmine Elisabeth verw. von Aspegren, geb. von Schubert (geb. . . ., † . . .); II) 11. Febr. 1816 mit Julie von Stakelberg (geb. . . . 1777, † . . .).

Kinder: a) 1r Ehe: 1. Wladimir Nikolaus Theodor, geb. 5. Jan. 1812 zu St. Petersburg, Kais. russ. Kpt. a. D.

— b) 2r Ehe: 2. Adolfine Karoline Zenide, geb. 25. Nov. 1819, EO. des Kön. bayr. Theres.-O., verm. . . . mit Georg Wilhelm von Lesuire († 10. März 1852), Kön. bayr. Km. und Gen.-Lt. [München]

3. † Achilles Hermann Isidor (geb. 15. Aug. 1821, † 13. Febr. 1858), K. K. Rittm. a. D., verm. 28. Mai 1854 mit

Eleonore Gräfin Zay von Csömör, geb. 3. April 1831; wiederverm. 20. Aug. 1862 zu Zéla im Neutraer Komitat mit Viktor Grafen von Gravenitz, K. u. K. Km., GMaj und Gen. der Kav. i. R.

II. Linie.

[Stifter: Adolf (geb. 1736, † 1807). — Reformiert. — Preußen, Amerika und Grhzgt. Sachsen.]

(S. Taschenbuch der Gräflichen Häuser.)

III. Linie.

[Stifter: Wilhelm (geb. 1741, † 1782). — Evangelisch. — Preußen.]

† William Hektor Bonaventura Freiherr von Danckelman (geb. 12. März 1778, † 29. April 1833 [Sohn des obigen Wilhelm]), Kön. preuß. Landrat und Major der Lw.-Kav., verm. I) 14. Nov. 1802 mit Charlotte Amélie Luise Christine Friederike Sophie von Rheden (geb. . . ., † 4. Febr. 1810); II) 24. Nov. 1816 mit Marie Christine Henriette von Wangenheim (geb. 4. März 1793, † 8. Nov. 1859 zu Gordemitz).

Sohn 2r Ehe: † Johann Emil Ernst Ludwig (geb. 11. Jan. 1822, † 12. Sept. 1897 zu Coburg), Kön. preuß. Hptm. a. D., verm. I) 9. Okt. 1847 zu Plauen mit Marie Luise von Weißen a. d. H. Plauen (geb. 4. Febr. 1830, † 16. Dez. 1852); II) 19. Febr. 1855 zu Weimar mit Klavie (geb. 23. März 1823, † 29. Nov. 1856), des † Julius von Schutz, Grhzgl. sächs. Kbin und Majors, und der Marianne geb. Castrogha Tochter; III) 26. April 1857 zu Berga-Sulza mit deren Schwester Ottilie Julinka von Schütz (geb. 2. März 1828, † 26. Juni 1860); IV) 6. Dez. 1862 zu Cassel mit Elisabeth Freiin von Haynau (geb. 24. Juni 1836, † 14. April 1897 zu Coburg).

Söhne: a) 2r Ehe: 1) Alexander Sylvester Flavius Ernst, geb. 24. Nov. 1855 zu Gordemitz, Dr. phil., Prof., beschäftigt im Auswärt. Amt, verm. 31. Jan. 1887 mit

Eva Marx-Hansemann, geb. 16. April 1862 zu Bonn. [Charlottenburg, Westend.]

Kinder: (1) Elisabeth Kornelia Flavia Luise, geb. 25. April 1888 zu Berlin.

(2) Helmuth Eberhard Otto Ludwig, geb. 26. Nov. 1891 zu Charlottenburg.

— b) 3r Ehe: 2) Hendrich Otto Siegfried, geb. 18. Juni 1860 zu Gordemitz, Fabrikbesitzer, verm. 9. Febr. 1898 zu Bremen mit

Marie Levin, geb. 18. April 1863 zu Hannover. [Montevideo, Uruguay.]

Bruder.

† Adolf Albrecht Friedrich Wilhelm (geb. 5. Nov. 1779 zu Chinsura, † 29. Nov. 1820), Kön. sächs. Leg.-Rat a. D., verm. 10. Sept. 1806 mit Marianne von Jagemann (geb. 13. März 1783, † 28. Mai 1858).

Sohn: † Kamillo Karl (geb. 25. April 1811, † 13. April 1858), Herr auf Meyhen bei Naumburg a. d. Saale, Kön. preuß. Rittm. a. D., verm. 1. März 1836 mit Malwine von Niesemeuschel (geb. 13. Okt. 1813, † 14. April 1848).

Kinder: 1) Marianne, geb. 23. Dez. 1836, verm. 7. Aug. 1866 zu Meyhen mit Moritz von der Becke († . . . 1881 zu Zeitz). [Heddernheim b. Frankfurt a. M.]

2) Elisabeth, geb. 20. März 1840. [Jena.]

3) Eberhard, geb. 2. Febr. 1842, Kön. preuß. Oberstlt. a. D., verm. 15. Juli 1873 zu Schlanowitz mit

Margarete, geb. 10. April 1856, des Emil von Ohnesorge auf Schlanowitz in Preuß.-Schles. und der Mathilde geb. Freiin Scherck zu Schweinsberg Tochter. [Magdeburg.]

Kinder: (1) Eberhard Ernst Karl Emil, geb. 19. Jan. 1875 zu Potsdam.

(2) Walther Ludwig Wilhelm Karl, geb. 26. März 1876 zu Potsdam, Kön. preuß. Lt. im Inf.-Rgt Graf Bose (1. thüring.) Nr. 31.

(3) Ernst Alexander, geb. 6. Mai 1877 zu Potsdam, Kön. preuß. P.-F. im Inf.-Rgt Fürst Leopold von Anhalt-Dessau (1. magdeb.) Nr. 26.

(4) Amalie Mathilde Elisabeth Karoline, geb. 2. Juni 1878 zu Harburg.

(5) Wolfgang Otto Ludolf, geb. 13. Okt. 1879 zu Harburg.

(6) Karl-Günther Feodor, geb. 11. Jan. 1885 zu Harburg.

4) Malwina, geb. 7. April 1848. [Jena.]

IV. Linie.

[Stifter: Ludwig (geb. 1744, † 1823). — Katholisch. — Oesterreich.]

Kornelius Wilhelm Christoph Freiherr von Danckelman, geb. 10. Dez. 1830, K. u. K. Km. und Rittm. a. D., verm. 26. Juli 1860 mit Mathilde Amalie Philomena Maria Luigia (geb. . . ., † 26. Nov. 1895 zu Neulengbach), des † Anton Ritters Peteani von Steinberg und der † Katharina geb. Freiin von Bresciani Tochter. [Olmütz.]

Töchter: 1. Marietta Katharina Valentine Ghislaine Johanna Victine, geb. 16. Juni 1861, ED. des K. K. adelig-weltlichen Damenstifts „Maria Schul" in Brünn.
2. Alice Sophia Ferdinandine Ghislaine Victine, geb. 2. April 1863.

Dathe von Burgk.

[Lutherisch. — Kgr. Sachsen. — Kön. sächs. Adel und Frhr 2. März (Diplom d. d. Dresden 4. Mai) 1822. — Besitz: das FKRittergut Groß-Burgk bei Dresden. — Beschreibung des Wappens im Jahrg. 1868, S. 106, Berichtigung dazu im Jahrg. 1893, S. 149; Näheres über die Standeserhebung im Jahrg. 1863, S. 106.]

† Karl Friedrich August Freiherr Dathe von Burgk (geb. 29. April 1791, † 26. Juli 1872 zu Dresden), Kön. sächs. Kammerrat und Friedensrichter, verm. . . . mit Marianne von Klösterlein (geb. 1. Juni 1803, † 10. Juli 1870).

Kinder: 1. † Karl Christian Arthur (geb. 21. Okt. 1823, † 28. Juni 1897 zu Roßthal), FKHerr, sowie Herr auf Roßthal und Pesterwitz bei Dresden, Kommendator der Genossenschaft des Joh.-O. im Kgr. Sachsen, Kön. sächs. Rhr und lebenslängl. Mitgl. der Ersten Kammer der sächs. Ständeversammlung, verm. 12. Aug. 1850 zu Altwasser mit
Helene Eleonore Marie, geb. 25. Okt. 1826 zu Börnchen, des † Karl von Mutius auf Altwasser rc. in Schles., Kön. preuß. Majors a. D., und der † Luise geb. Gräfin von Zedlitz-Leipe Tochter. [Burgk und Roßthal.]

Kinder: 1) Marianne Luise Cäcilie Auguste, geb. 26. Nov. 1851 zu Dresden, PD. J. M. der Königin von Sachsen, zuget. J. K. H. der Frau Prinz. Johann Georg von Sachsen, verm. 12. Sept. 1872 zu Pesterwitz mit Rudolf Frhrn von Finck auf Röthnitz und Rosentitz bei Dresden, RRr des Joh.-O., Kön. sächs. Rhrn [Dresden.]

2) Karl Friedrich August Maximilian, geb. 23. Juni 1853 zu Roßthal, FKHerr, sowie Herr auf Schönfeld, RRr des Joh.-O. Kön. sächs. RKr und Rittm. der Res. des 2. Ul.-Rgts Nr. 18, verm. 26. Okt. 1882 mit
Ella von Borberg a. d. H. Zschorna, geb. 10. Febr. 1860. [Schönfeld bei Großenhain.]

Kinder: (1) Adele, geb. 20. Aug. 1883 zu Dresden.
(2) Therese, geb. 9. Juli 1884 zu Schönfeld.
(3) Arthur, geb. 10. Mai 1886 zu Schönfeld.
(4) Elisabeth, geb. 25. Febr. 1889 zu Schönfeld.

3) Maria Theresia Luise Margarete, geb. 4. März 1856 zu Roßthal, verm. 28. Sept. 1876 zu Pesterwitz mit Hans Leo von Oppell auf Friedersdorf in der sächs. Lausitz, RRr des Joh.-O. Kön. sächs. Rhrn und Rittm. a. D.

4) Charlotte Luise, geb. 13. Sept. 1858, verm. 5. Aug. 1880 zu Pesterwitz mit Otto Friedrich Ernst Frhrn von Spörcken auf

Berbisdorf bei Radeburg im Kgr. Sachsen, RRr des Joh.-O., Kön. sächs. Major z. Disp.

2. Therese, geb. 3. März 1825, verm. 1. Juni 1856 mit Hugo Wichard von Winterfeld († 21. Juli 1894 zu Krieschow) auf Krieschow im Kr. Kottbus, ERr des Joh.-O., Ritterschaftsrat.

Daublebsky von Sterneck.

[Katholisch. — Oesterreich. — Böhm. Adel mit dem Prädikat „von Sterneck" d. d. Wien 1. Juli 1820; Wappenbesserung d. d. Wien 9. April 1735. — Stammreihe im Jahrg. 1895, S. 159, Ergänzungen und Berichtigungen zu derselben im Jahrg. 1897, S. 161. — S. Taschenbuch der Adeligen Häuser, Jahrg 1884 und 1886.]

A. Daublebsky von Sterneck zu Ehrenstein.

[Erbländ.-oesterr. Ritter mit Wappenbesserung d. d. Wien 22. März 1786; Reichsfhr und bayr. Fhr mit dem Prädikat „zu Ehrenstein" d. d. München 7. Juli 1792 (vom Kurfürsten Karl Theodor von Pfalzbayern, als Reichsvikar); böhm. Inkolat im Ritterstande d. d. Wien 24. April 1805; oesterr. Fhr 7. Dez. 1807 (Diplom d. d. Wien 20. Aug. 1812). — Beschreibung des Wappens und geschichtl. Übersicht im Jahrg. 1860, S. 848.]

I. Kärntensche Linie.

[Inkolat in Kärnten 1822, sowie in Krain 18. Okt. 1824.]

† Joseph Daublebsky Freiherr von Sterneck zu Ehrenstein (geb. 2. Mai 1775, † 29. April 1848), K. K. WGRat, App.-Gec.-Präs. und Landeshptm. von Kärnten, verm. I) .... 1802 mit Anna (geb. ...., † 31. Juli 1812), des Albert Ritters von Lewin-Lewinski, K. K. WGRats ꝛc., Tochter; II) .... 1819 mit Franziska Eugenie Freiin von Kaiserstein (geb. 25. Okt. 1790, † 12. Juni 1862 zu Krastowitz in Kärnten).

Kinder: a) 1r Ehe: 1. † Hermann Joseph Albert (geb. 12. Dez. 1808 zu Krakau, † 26. Dez. 1890 zu Wien), K. K. Hofrat a. D., verm. 24. Sept. 1845 zu Klagenfurt mit Eugenia (geb. 27. Juni 1827 zu Klagenfurt, † 5. April 1866 das.), des Eugen Frhrn Dickmann von Secherau und der † Karoline geb. Freiin Schluga von Rastenfeld Tochter.

Sohn: † Richard Hermann Eugen (geb. 28. Juni 1853 zu Görz, † 4. Okt. 1893 zu Wien), Herr der Herrschaften Silberegg und Grünburg (zusammen 1800 Joch) in Kärnten, Dr. jur., K. u. K. Leg.-Rat und OLt. der Res. des Hus.-Rgts Graf Palffy Nr. 15, verm. 28. Okt. 1892 mit

Lydia verw. von Dziembowska, geb. Griswold, geb. 16. Juli 1862.

Sohn: Richard Hermann Maximilian, geb. 26. Dez. 1893 zu Wien.

— b) 2r Ehe: 2. † Otto (geb. 2. Febr. 1821 zu Klagenfurt, † 16. Dez. 1890 zu Lemberg), K. u. K. Km. und Kreisger.-Rat a. D., verm.

9. Juni 1846 zu Klagenfurt mit Karoline Freiin Dikmann von Secherau (geb. 12. Nov. 1823 zu Klagenfurt, † 30. Mai 1894 zu Wien), Schwester der Obigen.

Sohn: Walther, geb. 8. Nov. 1852 zu Klagenfurt, Herr der Herrschaft Liemberg mit Gösse und Heinstein und den Höfen Jannd und Korpitsch in Kärnten, K. K. Sektionsrat a. D.

3. Bertha, geb. 12. April 1825 zu Laibach, verm. 20. Mai 1847 zu Klagenfurt mit Albert Erbrn Dikmann von Secherau († 28. Okt. 1880).

4. Moritz Albin, geb. 4. Dez. 1827 zu Laibach, verm. 7. Mai 1865 zu Venedig mit

Ida Freiin von Wangenheim, geb. 4. April 1838.

5. † Maximilian (geb. 14. Febr. 1829 zu Klagenfurt, † 5. Dez. 1897 zu Wien), K. u. K. Km., VAdmiral, Adm., Chef der Marinesektion des Reichskriegsministeriums und Marinekmdt.

II. Mährische Linie.

† Karl Daublebsky Freiherr von Sterneck zu Ehrenstein (geb. 6. Sept. 1777, † 1. Mai 1857 zu Brünn [Bruder des Joseph, I. Linie]), Herr des Lehengutes Augezd in Mähren, K. K. Hofrat, verm. 17. Juni 1814 mit Anna Topolansky (geb. . . . 1781, † 23. Mai 1856 zu Brünn).

Kinder: 1. † Karl (geb. 16. Dez. 1813 zu Wien, † 27. Nov. 1893 zu Salzburg), K. K. Finanzrat, Begründer und Präs. der Internationalen Stiftung Mozarteum in Salzburg 2c., verm. 3. Febr. 1840 zu Wiener-Neustadt mit Maria Ludovika Aichinger von Aichenheim (geb. 11. März 1821 zu Wiener-Neustadt, † 22. Mai 1896 zu Wien).

Kinder: 1) Hermann, geb. 19. Juli 1843 zu Krems, K. u. K. Garde-Adjut. und Rittm. in der Ersten Arcierenleibgarde, verm. 23. Okt. 1883 zu Wien mit

Stephanie Weiß, geb. 16. April 1850. [Wien.]

Kinder: (1) Stephanie, geb. 15. Sept. 1884 zu Wien.

(2) Hermann, geb. 20. April 1887 zu Wien.

2) Ludwig, geb. 8. März 1849 zu Stein in NOesterr., Oberinspektor der K. K. österr. Staatsbahnen, verm. 18. Mai 1880 zu Wien mit

Hermine Türschmer, geb. 21. Aug. 1858 zu Wien. [Wien.]

Kinder: (1) Hedwig, geb. 16. April 1881 zu Wien.

(2) Eberhard, geb. 13. Jan. 1883 zu Wien.

3) Melanie, geb. 21. Aug. 1850 zu Stein.

4) Friedrich, geb. 2. Sept. 1858 zu Graz, K. u. K. Hofsekr. und Vorstand des Oberstjägermeister-Amtes. [Wien.]

5) Maria Ludovika, geb. 17. Aug. 1862 zu Kufstein, verm. 6. Mai 1884 zu Salzburg mit Wilhelm Erbrn von Weckbecker, K. K. Sekt.-Rat im Ministerium für Kultus und Unterricht.

2. † Friedrich (geb. 16. Sept. 1815 zu Brünn, † 9. Dez. 1886 zu Salzburg), Dr. jur., K. K. Hptm.-Auditor a. D., verm. 26. Juni 1853 mit Valerie Raan von Albestyh (geb. 9. Aug. 1827 zu Wien, † 20. Sept. 1856 zu Belovár).

Tochter: Gisela, geb. 31. März 1854, verm. 12. Jan. 1878 mit Dr. med. et chirurg. Eduard Schuder, Sanitätsrat. [Arco in Tirol.]

8. † Ludwig Titus (geb. 4. Jan. 1817 zu Brünn, † 6. Aug. 1871 daſ.), K. K. Oberſt und Kmdt des Inf.-Rgts Nr. 74, verm. 23. Nov. 1846 mit Klementine Freun Torreſani von Lanzenfeld und Camponero (geb. 23 Febr. 1826 zu Mailand, † 10. Okt. 1855 zu Ancona).
Kinder: 1) Karl Wladimir, geb. 14. Jan. 1848 zu Mailand, K. u. K. Oberſt und Kmdt des Inf.-Rgts Graf Clerfayt Nr. 9, verm. 28. Juli 1890 zu Jungbunzlau mit
Marie verw. Wetlicky, geb. Sommer, geb. 1. März 1864 zu Jungbunzlau.
2) Klementine, geb. 27. Juli 1849, verm. 8. Nov. 1875 zu Graz mit Guſtav Ritter von Weymann. [Wien.]
3) Joſephine, geb. 13. Okt. 1855 zu Ancona. [Brünn.]
4. Joſephine Jakobine Anna, geb. 7. Aug. 1820 zu Brünn, verm. 12. Sept. 1842 daſ. mit Johann Anton Tobias Wladyk Pauswertl von Drachenthal († 16. März 1862). [Enns.]

B. Daublebsky von Sterneck.

[Oeſterr. Ritter d. d. Wien 30. Nov. 1866, oeſterr. Frhr d. d. Wien 22. Dez. 1892 (Diplom d. d. Wien 14. Jan. 1893). — Beſchreibung des Wappens und geſchichtl. Notiz im Jahrg. 1895, S. 161.]

Moritz Georg Freiherr Daublebsky von Sterneck, geb. 24. Mai 1831 zu Prag, K. u. K. WGRat und FZM. a. D., Inh. des Inf.-Rgts Nr. 35, verm. 18. Jan. 1871 zu Fünfkirchen mit
Anna Karoline Amtmann, geb. 6. Mai 1842 zu Graz. [Wien.]
Kinder: 1. Moritz Jakob, geb. 25. Nov. 1871 zu Innsbruck.
2. Marie Anna Karolina, geb. 13. Nov. 1872 zu Innsbruck.

De Ben-Wolsheimb, ſ. Henriques de Ben-Wolsheimb.

von der Decken genannt von Oſſen, ſ. J. 1898, S. 171.

de Fin, ſ. Fin.

Degenfeld, ſ. Jahrg. 1898, S. 172.

Degrazia von Podgosdam.

(Im Mannesſtamme erloſchen.)

[Katholiſch. — Oeſterreich (Görz und Gradisca). — Patrizier von Görz 17. Okt. 1463; Reichsadel d. d. Regensburg 5. Juli 1532; erbländ.-oeſterr. Ritterſtand

d. d. 12. Juli 1755; erbländ.-oesterr. Frhr mit dem Prädikat „von Podgosdam" d. d. Wien 25. Aug. 1803, niederoesterr. Herrenstand 29. Sept. 1836. — Beschreibung des Wappens im Jahrg. 1849, S. 90, und geschichtl. Notiz mit Stammreihe im Jahrg. 1878, S. 134.]

† Franz Freiherr Degrazia von Podgosdam (geb. 6. Dez. 1791, † 21. April 1863), K. K. Km., Hofrat und Schatzmeister des Ordens der Eisernen Krone, verm. 16. Nov. 1820 mit Friederike (geb. 16. Nov. 1797, † 7. Mai 1860), des † Karl von Woroniecki, K. K. Oberstlts, und der Anna geb. Bittermann, wiederverm. von Warnsdorff, Tochter.

Tochter: Franziska Seraphine, geb. 28. Mai 1824, verm. 16. Nov. 1850 mit Ludwig Grafen von Thurn und Valsassina († 16. Jan. 1879), Ober-Erblandmarschall in Görz und Gradisca und Ober-Erblandsilberkämmerer in Kärnten, K. K. Km. und Rittm. a. D. [Ziracco.]

Deichmann.

[Lutherisch. — Preußen (Rheinland) und Großbritannien. — Preuß. Adel d. d. Charlottenburg 5. Mai 1888; preuß. Frhr (der Adel, aber nicht der Freiherrentitel vererbt auf die weibliche Descendenz) d. d. Schloß Friedrichskron 14. Juni 1888. — W.: ein gespaltener Schild, in dessen vorderer goldenen Hälfte eine blaue Lilie und in dessen hinterer blauen Hälfte ein mit den Sachsen einwärtsgekehrter goldener Flügel. Auf dem oberen Schildesrande ruht eine siebenperlige Freiherrenkrone über der sich ein mit einer adeligen Krone gekrönt r offener stählerner Turnierhelm mit blaugoldenen Helmdecken erhebt, aus dessen Krone ein blaugekleideter, in der Rechten einen Fisch haltender, die Linke in die Seite stützender bärtiger Mann hervorwächst. Den Schild halten zwei braune Rosse. Unter dem Schilde erscheint auf blauem Bande in goldener Schrift der Wahlspruch: „Wachsam und schnell".]

Adolph Wilhelm Conrad Rudolph Freiherr von Deichmann, geb. 27. Okt. 1831 zu Köln a. Rh., Herr auf Wehlemer Aue a. Rh. bei Bonn, Reg.-Bez. Köln, Kön. preuß. GKommerzienrat, Chef des Bankhauses Horstman & Co. in London, verm. 20. Sept. 1877 zu Wendeleben mit

Hilda-Elisabeth verw. von Krause, geb. von Bunsen, geb. 30 Nov. 1848 zu London. [Schloß Wendeleben bei Sondershausen.]

Töchter: 1. Hilda Eveline Marie von Deichmann, geb. 14. Juni 1875 zu London.

2. Elisabeth (Elsa) Olga von Deichmann, geb. 25. März 1883 zu London.

3. Marie Therese von Deichmann, geb. 4. Okt. 1890 zu London.

Delmar.

(Im Mannesstamme erloschen.)

[Israelitisch und anglikanisch. — Frankreich. — Preuß. Adel d. d. Berlin 24. Mai

1810; preuß. Frhr d. d. Berlin 11. Juli 1810 (für Ferdinand Moritz Leop Delmar). — Beschreibung des Wappens im Jahrg. 1897, S. 165.]

† Ferdinand Moritz Leop Freiherr von Delmar (geb. . . . 1782 zu Charlottenburg, † 27. Nov. 1858 zu Paris), Bankier, verm. . . . 1832 mit Emily (geb. . . . 1798, † 16. Jan. 1861 zu Paris), des Sir George Rumbold, Baronets, Kön. großbritann Min.-Res. zu Hamburg, und der Karoline geb Hearn a. d. H. Waterford Tochter.

Pflegetochter: Emilie Victorine Elizabeth, geb. . . . 1827 zu Woodhall, des Sir William Rumbold, Baronets, und der Henriette geb. Boothby a. d. H. der Lords Rancliffe Tochter, verm. 1) 16. Okt. 1848 zu Yarmouth mit Sir George Henry Cavendish (geschieden 4. Juni 1866; s. Goth Hofkalender. III. Abt : Cavendishe); Freifrau von Delmar [laut preuß A. A.-O d. d. Berlin 26 Juni 1869]; II) 20. Aug. 1870 zu Biarritz mit Gaston Comte de La Rochefoucauld, vorm. franz. bevollm. Min. (s. Goth. Hofkalender, III. Abt.). [Paris.]

Dercsényi de Dercsény.

[Evang.-lisch und katholisch. — Oesterreich. — Wiederbestätigung 27. Sept. 1687 (vom Kaiser Leopold I.); ungar Baronat d. d. Wien 21. März 1839. — Beschreibung des Wappens und geschichtl. Übersicht im Jahrg. 1848, S. 79.]

† Paul Baron Dercsényi de Dercsény (geb. 9. April 1797, † 18. Dez. 1843), verm. 9 Okt. 1821 mit Henriette Freiin von Geymüller (geb. 17. Juli 1805, † im Juni 1872 zu Budapest).

Kinder: 1. Henriette Julie Barbara, geb. 17. Juli 1825 zu Budapest.
2. Johann Jakob Heinrich, geb. 13. Aug 1827 zu Budapest.
3. Klara Pauline Katharina, geb. 9. Mai 1829 verm. 15. Aug. 1855 mit Luigi Pellicioli. [Padua.]
4. Rudolf Karl Franz, geb. 22 April 1834, K. u. K. Kmr. und Rittm. a. D., verm. 15. Mai 1858 zu Salzburg mit

Maria Freiin von Redwitz a. d. H. Wildenroth, geb. 11. Mai 1837. [Loosdorf in NOestert.]

Bruder.

† Johann Ludwig (geb. 6. Okt. 1802. † 29. Aug. 1863), K. K. Hofrat a. D., verm. 18. Okt. 1838 mit Elisabeth Freiin von Eichhoff (geb. 16. Sept. 1819, † 20. Okt. 1878).

Sohn: Adalbert (Béla) Karl Johann, geb. 16. Dez. 1847. Gutsbesitzer in Unter-Počernitz, Bechowitz und Ričan (zus. 697 Hekt.) in Böhmen, verm. 22. Jan. 1878 zu Krems mit

Laura Freiin von Wenßhengen, geb. 11. Okt. 1856. [Schloß Unter-Počernitz bei Bechowitz.]

Kinder: 1) Adalbert (Béla) Franz Maria, geb. 26. Nov. 1878 zu Unter-Počernitz.
2) Rudolf Franz Maria, geb. 12. Juli 1881 zu Unter-Počernitz.
3) Maria Elisabetha Ida, geb. 15. Febr. 1885 zu Unter-Počernitz.

Dewez.

[Katholisch. — Oesterreich. — Oesterr. Adel und Frhr d. d. Wien 13 Sept. 1881. — Beschreibung des Wappens und Näheres über die Standeserhebung im Jahrg. 1885, S. 147.]

† Wilhelm Joseph Freiherr von Dewez (geb. 11. Sept. 1826 zu Karlsbad, † 5. Aug. 1896 zu Mödling), K. K. Sekt.-Chef a. D., verm. 15. Jan. 1873 mit

Maria Freiin Marr von Marrberg, geb. 8. Aug. 1850. [Wien.]

Kinder: 1. Emil, geb. 13. März 1874 zu Wien, Dr. jur., K. K. Finanzkonzipist im Finanzministerium.

2. Marianne, geb. 13. Okt. 1878 zu Wien. [Wien.]

Diemar, s. Jahrg. 1871, S. 114.

Diener von Dienersperg.

[Katholisch. — Oesterreich. — Wappenbrief d. d. Nürnberg 11. Febr. 1459 (vom Kaiser Friedrich III.); erbländ.-oesterr. Adel mit Wappenvermehrung d. d. Graz 19. Juli 1587 (vom EH. Karl zu Oesterreich-Steiermark); Inkolat in Krain 7. Juni 1631; erbländ.-oesterr. Ritter mit dem Prädikat „von Dienersperg" d. d. Wien 14. Sept. 1636; Inkolat in Steiermark 1. März 1652; erbländ.-oesterr. Frhr d. d. Wien 5. Juni 1766. — Beschreibung des Wappens und geschichtl. Übersicht im Jahrg. 1848, S. 80.]

† Franz Xaver Kajetan Freiherr Diener von Dienersperg (geb. 7. Aug. 1773, † . . . 1847), Herr auf Poniggl, Neubaus, Lichtenwald, Rudt und Selzbach, verm. 28. Okt. 1813 mit Antonie Freiin von Adelstein (geb. 25. Sept. 1783, † . . . 1847).

Kinder: 1. † Ferdinand (geb. 11. Jan. 1817, † 8. Febr. 1853), verm. 20. Juli 1852 mit

Hermine von Popowitz, geb. . . . 182..

2. Ida Thekla, geb. 21. Juli 1819, verm. . . . mit Anton Vital.

3. † Anton Alexius (geb. 17. Juli 1820, † 10. Jan. 1889 zu Friedau), verm. 26. März 1849 mit Charlotte verw. Sonnewend, geb. von Heller (geb. 13. Okt. 1824, † 20. Sept. 1882).

Kinder: 1) Ferdinand Karl Anton, geb. 7. Jan. 1850, K. u. K. Hptm. im Div.-Art.-Rgt Nr. 12.

2) Antonie Marie Karoline, geb. 12. Jan. 1855, verm. 19. März 1876 mit Ludwig Kosler, Gutsbesitzer in Kaag in U.-Steiermark.

4. Maria Johanna, geb. 12. Juli 1824, verm. . . . mit . . . Garbich.

Diepenbroick-Grüter, s. Grüter.

Diergardt*.

[Evangelisch. — Preußen (Rheinprovinz). — Preuß. Adel und Frhr d. d. Berlin 7. Jan. 1860 (s. Jahrg. 1864, S. 139); Ausdehnung des Freiherrenstandes auf Bertha Julie und den dritten Sohn Johannes von Diergardt d. d. Babelsberg 26. Juni 1867. Der Freiherrenstand der drei Söhne des 26. März 1887 † Frhrn Friedrich vererbt je nach dem Rechte der Erstgeburt und ist an die drei Fideikommisse geknüpft. — Beschreibung des Wappens im Jahrg. 1865, S. 193; ältere Genealogie im Jahrg. 1869, S. 156.]

† Friedrich Heinrich Freiherr von Diergardt (geb. 27. Dez. 1[illegible] † 26. März 1887), verm. 25. Febr. 1849 mit

Bertha Johanna, geb. 16. Juni 1828, des † Daniel von der Heydt, Kön. preuß. GKommerzienrats, Tochter. [Burg Bornheim bei Roisdorf.]

Kinder: 1. Friedrich Daniel Freiherr von Diergardt, geb. 21. Nov. 1850, FKHerr auf Morsbroich (6857 Morgen) im Kr. Solingen, MR des Joh.-O., Kön. preuß. Rbr und Rittm. a. D., Mitgl. des Kreisausschusses und des rhein. Provinziallandtags, verm. 4. Okt. 1877 zu Tegel mit

Agnes Freiin von Loën, geb. 8. Dez. 1851. [Morsbroich b. Schlebusch.]

Kinder: 1) Gabriele Bertha Agnes von Diergardt, geb. 5. Sept. 1878 zu Morsbroich.

2) Friedrich Leopold Beitram Johannes von Diergardt, geb. 31. Dez. 1879 zu Morsbroich, Kön. preuß. Kadett in Bensberg.

3) Leopold Emil Alfred von Diergardt, geb. 21. Juni 1881 zu Morsbroich.

4) Therese Selma Adelheid Agnes von Diergardt, geb. 29. Sept. 1882 zu Morsbroich.

5) Günther Gustav Adolf von Diergardt, geb. 4. Okt. 1884 zu Morsbroich.

6) Viktor Hans Eduard von Diergardt, geb. 10. März 1888 zu Morsbroich.

2. Daniel Heinrich Freiherr von Diergardt, geb. 30. März 1852, FKHerr auf Roland (7880 Morgen) bei Düsseldorf, Herr der Herrschaft Mojavola (20000 Morgen) im Kr. Wartenberg, EMR des Joh.-O., Kais. deutscher Kpt-Lt. a. D., verm. 8. Febr. 1882 zu Stein mit

Agnes Wanda Auguste, geb. 31. Juli 1863 zu Kolzig, des Adolf von Klitzing auf Kolzig im Kr. Grünberg und auf Stein bei Breslau und der Jenny geb. von Oertzen Tochter. [Mojavola bei Neumittelwalde.]

3. Bertha Julie Freiin von Diergardt, geb. 3. Sept. 1854 zu Viersen, Herrin auf Kalkhof bei Wanfried im Kr. Eschwege, Reg.-Bez. Cassel, verm. 25. Febr. 1874 zu Bornheim mit Karl Xaver von Scharfenberg, Kön. preuß. Rittm. a. D. [Kalkhof bei Wanfried und Berlin.]

4. Johannes Freiherr von Diergardt, geb. 13. Sept. 1859, FKHerr auf Bornheim (6875 Morgen) bei Roisdorf.

Dieskau, ſ Jahrg. 1898, S. 174.

Dietrich.

[Evangeliſch. — Elſaß. — Franzöſ. Adel im Aug. 1761; Aufnahme in die Ritterſchaft des Elſaß 18. Sept 1761; Reichsfrhr d. d. Wien 9. Okt. 1762 (für die Gebrüder Johann Nicolaus und Johann Dietrich). — Beſchreibung des Wappens, geſchichtl. Notiz und ältere Genealogie im Jahrg. 1893. S. 156]

† Friedrich Albert Johann Freiherr von Dietrich (geb. 31 Aug. 1773, † 3. Febr. 1806), verm. . . . mit Amalia Luiſe Freiin von Berckheim (geb. 15. Sept. 1776 zu Rappoltsweiler, † 28. Dez. 1855 zu Straßburg).

Söhne: 1. † Maximilian Friedrich Albert (geb. 12. Jan. 1802 zu Niederbronn, † 8. Jan. 1888 zu Jägerthal bei Niederbronn), verm. I) . . . mit Wilhelmine Eleonore Fanny Oktavia Freiin von Stein (geb. . . . zu Nordheim, † 7. Febr. 1839 zu Piſa); II) . . . mit Adele Freiin von Stein (geb. 18. Aug. 1813 zu Nordheim, † 29. Juni 1858 zu Niederbronn).

Kinder: a) 1r Ehe: 1) Fanny Amalia, geb. 17. Aug. 1830 zu Niederbronn. [Niederbronn.]

2) Albert Friedrich Wilhelm, geb. 31. Aug. 1831 zu Niederbronn, verm. 18. Juli 1856 zu München mit Sophia Freiin von und zu der Tann-Rathſamhauſen (geb. 11. Febr. 1825 zu Darmſtadt, † 21. Aug. 1890 zu Niederbronn). [Niederbronn.]

Kinder: (1) Auguſta Amalia Fanny, geb. 12. März 1860 zu Niederbronn, verm. 28 April 1886 zu Karlsruhe mit Joachim Friedrich Wilhelm Gans Edlem Herrn zu Putlitz, Kön. württemb. Kbrn, Intendanten des Kön. Hoftheaters in Stuttgart.

(2) Albert Ludwig Eugen, geb. 26. Aug. 1861, verm. 5. Nov. 1892 zu Schloß Piple bei Paris mit

Marie Louiſe Lucie, geb. 22. Febr. 1870, des Rodolphe Barons Hottinguer, Bankiers, und der Luiſe geb. Freiin von Bethmann Tochter. [Paris.]

— b) 2r Ehe: 3) Karl Friedrich, geb. 2. Sept. 1841, verm. 11. Nov. 1869 zu Meiningen mit

Anna Friederika Bernhardine von Türke, geb. 25. Dez. 1846 zu Meiningen. [Niederbronn.]

Töchter: (1) Maria Bernardine, geb. 7. Nov. 1872 zu Niederbronn.
(2) Anna Margarete, geb. 30. Jan. 1874 zu Niederbronn.
(3) Amalia Anna, geb. 17. Jan. 1875 zu Niederbronn.
(4) Adele, geb. 4. Dez. 1880 zu Mutterhauſen.
(5) Suſanna Anna, geb. 29. Jan. 1891 zu Niederbronn.

4) Oktavia Amalia Luiſe, geb. 1. Okt. 1842, verm. 15. Juni 1863 mit Léon von Joannis († 9. Juni 1892 zu Brouſſeval). [Brouſſeval, Depart. Marne.]

5) Eugen Dominikus, geb. 9. Okt. 1844, verm. 5. Okt. 1878 mit

Cecilia Helena Baucher (geb. 8. Febr. 1857 zu Mülhausen, † 28. Juli 1892 zu Jägerthal). [Schloß Jägerthal bei Niederbronn.]

Kinder: (1) Theresia Fanny Cecilia, geb. 14. Juli 1879 zu Jägerthal.

(2) Genoveva Maria, geb. 10. Juni 1881 zu Jägerthal.

(3) Friedrich Albert Eduard, geb. 24. Mai 1883 zu Jägerthal.

(4) Jacqueline Frida, geb. 4. Juni 1885 zu Jägerthal.

(5) Jean Karl Dominikus, geb. 17. Juli 1892 zu Jägerthal.

6) Maria Amalia, geb. 13. Febr. 1847 zu Niederbronn, verm. 18. Jan. 1870 mit Karl Frhrn von Stein zu Nord- und Ostheim auf Völkershausen, Hzgl. sachsen-coburg-goth. GReg.-Rat a. D. [Völkershausen bei Mellrichstadt in UFranken.]

7) Frida, geb. 21. Juli 1850, verm. 26. Okt. 1875 mit Eduard Frhrn von Türckheim.

2. † Eugen Sigismund (geb. 14. Okt. 1803, † 24. Aug. 1868), verm. . . . mit

Emma Virginia Mathys, geb. . . .

Dietrich von Landsee.

[Katholisch. — Frankreich, Württemberg und Oesterreich. — Reichsadel d. d. Wien 14. Sept. 1621 (für Wilhelm Dietrich, Fürstbischöfl. Rat und Rentmeister zu Konstanz), bestätigt nebst Vereinigung des Wappens mit dem des † Geschlechts „von Landtsee und zu Berg" d. d. Preßburg 18. Juni 1662, Annahme des Prädikats (lediglich) „von Landtsee" d. d. Wien 19. Okt. 1673; Reichsfehr d. d. Wien 9. Nov. 1677; Inkolat in Böhmen 14. Nov. 1778. — Beschreibung des Wappens und geschichtl. Notiz im Jahrg. 1857, S. 138 (Die dort als II. Linie bezeichnete Familie gehörte nicht zu den Dietrich von Landsee und somit nicht in den betreffenden Artikel) Stammreihe im Jahrg. 1897, S. 169.]

† Karl Joseph Johann Georg Friedrich Freiherr Dietrich von Landsee (geb. 19. Nov. 1794 zu Stuttgart, † 15. Febr. 1866 zu Cannstatt), Kön. württemb. Rittm. a. D., Stallm., verm. 8. Juni 1830 zu Stuttgart mit Karoline Elisabeth Laura Einfeld (geb. . . . 1809, † 12. Dez. 1872 zu Charkow).

Kinder: 1. Ottilie, geb. 30. Dez. 1831 zu Stuttgart, verm. . . . 1862 zu . . . mit Louis Lematt. [Paris.]

2. Adolf Karl, geb. 9. Jan. 1833 zu Stuttgart, Ingenieur, verm. . . . zu . . . mit

Fortuné, geb. . . . [Paris.]

Kinder: 1) Paul, geb. . . .

2) Ottilie, geb. . . .

3) Mercedes, geb. . . .

3. Friederike (Frida) Luise Mathilde, geb. 4. Mai 1837 zu Stuttgart, verm. 17. Juli 1870 zu . . . mit Ferdinand Montigel, Reallehrer a. D. [Cannstatt.]

Seitenzweig[1]).

(Erloschen.)

† Konrad Laurenz Freiherr Dietrich von Landsee (geb. . . ., † 14. Juli 1816 zu . . .), verm. . . . mit . . .

Tochter: † Josephine Anna Elisabeth (geb. 13. Nov. 1809, † 8. Mai 1897 zu Wien) [erhielt die oesterr. Bestätigung des Freiherrenstandes d. d. Wien 19. Juli 1855], verm. . . . mit Joseph Frhrn von Remekházy zu Gurahoncz († 23. Dez. 1864), K. K. Hofrat am Obersten Gerichts- und Kassationshofe.

Diez.

(Im Mannesstamme erloschen.)

[Katholisch. — Bayern. — Bayr. Adel und Frhr 5. Mai (immatrikuliert 24. Juni) 1817. — Beschreibung des Wappens und Näheres über die Standeserhebung im Jahrg. 1859, S. 139.]

† Ludwig Philipp Freiherr von Diez (geb. 30. Dez. 1807, † 18. Jan. 1886), Kön. bayr. Gen.-Major a. D., verm. 24. Juli 1851 mit Aloysia Karoline Emilie Schmid (geb. 23. Aug. 1830, † 8. März 1869 zu München).

Töchter: 1. Luise, geb. 8. Juli 1852. [München.]
2. Josephine, geb. 29. Nov. 1853, verm. 8. Juni 1889 mit Edmund Ritter von Wirschinger, Kön. bayr. G.-Rat. [München.]
3. Eugenie, geb. 24. Nov. 1854.
4. Bertha, geb. 19. Juli 1857, im Kloster der engl. Fräulein in Augsburg.
5. Marie Emilie Luise, geb. 30. Juni 1863 zu Nürnberg, verm. 7. Juli 1897 mit Adam Matterstock, Bankdirektor. [München.]

Schwester.

† Bertha (geb. 19. Sept. 1813, † 29. Dez. 1896 zu Wien), verm. I) . . . mit Johann Pohl (†); II) 16. Okt. 1860 mit August Koch († 6. Sept. 1883).

Digeon von Monteton.

[Evangelisch. — Preußen (die Provinzen Brandenburg und Sachsen). — Alt französisches Adelsgeschlecht; preuß. Bestätigung des Freiherrenstandes (nach Angabe der Familie) 6. Okt. 1820 (für Karl August Friedrich Digeon von Monteton auf Priort, s. unten). — Beschreibung des Wappens und geschichtl. Übersicht im Jahrg. 1866, S. 647.]

† Karl August Friedrich Freiherr Digeon von Monteton (geb. 4. Febr. 1786 zu Priort, † 28 Juli 1865 das.), Herr auf Priort, Rtr des Joh.-O., Kön. preuß. Regierungs- und Landesökonomierat a. D., verm. 2. Nov. 1815 zu Bredow mit Antoinette Luise

[1]) Der verwandtschaftliche Zusammenhang konnte nicht ermittelt werden.

Eberhardine (geb. 10. Jan. 1799 zu Berlin, † 25. Jan. 1881 zu Priort), des † Friedrich Ludwig Leopold von Bredow auf Bredow und der Wilhelmine Karoline geb. von Lengefeld Tochter.

Söhne: 1. Johannes Anton Friedrich Hellmuth, geb. 7. Okt. 1823 zu Priort, Herr auf Priort (2222 Morgen; seit 1742 Familienbesitz) im Kr. Osthavelland, Kön. preuß. Rittm. a. D., verm. I) 7. April 1854 zu Bredow mit Anna Karoline Friederike Wilhelmine (geb. 18. Juli 1830 zu Brandenburg a. H., † 10. Mai 1860 zu Bredow), des † Alexander von Bredow auf Bredow und Wernitz und der † Wilhelmine geb. von Götzke a. d. H. Groß-Beuthen Tochter; II) 8. Sept. 1862 zu Bredow mit deren Schwester

Johanna Wilhelmine von Bredow, geb. 31. Aug. 1842 zu Bredow. [Priort.]

Kinder: a) 1r Ehe: 1) Hans, geb. 11. Jan. 1855 zu Berlin, Kön. preuß. Rittm. und Esc.-Chef im thüring. Ul.-Rgt Nr. 6, verm. 17. Okt. 1895 zu Mülverstedt mit

Elsbeth, geb. . . ., des Max von Horstgarten auf Mülverstedt und der † Anna geb. Freiin von Berg Tochter.

2) Bodo, geb. 14. Juni 1856 zu Berlin.

3) Hedwig, geb. 27. Sept. 1857 zu Berlin.

4) Friedrich (Fritz) Wilhelm, geb. 29. Okt. 1858 zu Bredow, Kön. preuß Hptm. und Komp.-Chef im Inf.-Rgt Nr. 167, verm. 25. Sept. 1897 zu Stammen mit

Elisabeth Karoline Amalie Marie, geb. 18. Nov. 1868 zu Stammen, des Maximilian von Pappenheim auf Stammen und der Marie geb. Brandt Tochter.

— b) 2r Ehe: 5) Anna, geb. 13. Juli 1863 zu Bredow.

6) Wilhelmine, geb. 5. Juli 1865 zu Priort.

7) Frida, geb. 17. Okt. 1871 zu Priort, verm. 2. Mai 189. zu Priort mit E. Keppler. [Schmarl bei Warnemünde.]

8) Elisabeth, geb. 6. Dez. 1873 zu Priort.

9) Johanna, geb. 19. Febr. 1885 zu Priort.

2. † Adolf (geb. 11. Sept. 1830 zu Priort, † 18. März 1876 zu Groß-Salze), Herr auf Groß-Salze (1600 Morgen) im Kr. Salzwedel, Kön. preuß. Hptm. a. D., verm. im Sept. 1857 mit

Adolfine Klaudine Wilhelmine Selma, geb. 14. April 1837, des † Sigismund von Redern, Kön. preuß. Oberstlts a. D., und dessen erster Gemahlin, der † Klaudine geb. von Voissolier, Tochter. [Groß Salze.]

Söhne: 1) Max, geb. 22. Aug. 1858 zu Groß-Salze, Kön. preuß. Hptm. und Komp.-Chef im Inf.-Rgt Graf Dönhoff (7. ostpreuß.) Nr. 44, verm. 3. Dez. 1887 mit

Luise Johanna, geb. 23. Juni 1866 zu Koblenz, des Karl von Briesen, Kön. preuß Oberlg.-Rats zu Münster i. W., und der Ida geb. Strantzen Tochter.

Kinder: (1) Margarete Klaudine Hedwig Hermine Anna, geb. 24. Aug. 1888 zu Harburg.

(2) Hans-Albrecht Hellmuth Adolf Paul, geb. 3. Dez. 1890 zu Harburg.

(3) Hellmuth Friedrich Adolf, geb. 3. Dez. 1893 zu Bremen.

2) Kurt, geb. 16. Juli 1860 zu Groß-Salze, Kön. preuß. Hptm. und Komp.-Chef im Inf.-Rgt von Horn (3. rhein.) Nr. 29.
3) Hellmuth, geb. 28. Juni 1862 zu Groß-Salze, Kön. preuß. Plt. im anhalt. Inf.-Rgt Nr. 93, kmdt als Adjut. zum Gouvernement von Ulm, verm. 1. Okt. 1895 mit
Elisabeth, geb. 29. April 1876 zu Magdeburg, des Kurt von Sommerfeld, Kön. preuß. Majors und Bat.-Kmdrs im anhalt. Inf.-Rgt Nr. 93, und der Wilhelmine geb. von Stuff Tochter.

Bruder.

† Wilhelm (geb. 23. Jan. 1787, † 5. März 1844), Kr des Joh.-C., Kön. preuß. Oberstlt. a. D., verm. 3. Juli 1817 mit Luise von Schuckmann (geb. . . ., † 24. Jan. 1822) auf Groß-Salze.

Kinder: 1. † Friedrich Julius Hermann (geb. 21. April 1818, † 2. Sept. 1891 zu Wiesbaden), Kön. preuß. Rittm. a. D., verm. 18. Okt. 1851 mit
Elisabeth Wilhelmine Fabian, geb. 27. Nov. 1832. [Wiesbaden.]
Kinder: 1) Hedwig Gedmuthe Emilie Luise, geb. 2. Febr. 1853, verm. 15. Okt. 1890 zu Wiesbaden mit Johannes Hirschberg († . . . 1894), Kaiserl. deutschem Korv.-Kpt. [Wiesbaden.]
2) Viktor Karl Hermann, geb. 22. Sept. 1866, Kön. preuß. Plt. im 1. bad. Leib-Drag.-Rgt Nr. 20.

2. Otto, geb. 22. Jan. 1822, Kön. preuß. Rittm. a. D., verm. 26. Okt. 1847 zu Hohen-Erleben mit Albertine Leopoldine Amalie Armgard (geb. 28. Mai 1823 zu Rathmannsdorf, † 4. Aug. 1875 zu Hecklingen), des † Adolf von Krosigk auf Hohen-Erleben und Rathmannsdorf und der † Elisabeth geb. von Westphalen Tochter. [Berlin.]
Kinder: 1) Adolf, geb. 5. Juli 1851, Kön. preuß. Major und Bat.-Kmdr im Inf.-Rgt Nr. 174, verm. 9. April 1885 zu Dessau mit
Emma Freiin Schott von Schottenstein, geb. 22. April 1858.
Kinder: (1) Karl, geb. 24. Okt. 1887 zu Pfalzburg.
(2) Armgard, geb. 7. Sept. 1889 zu Dieuze in Lothringen.
(3) Marie, geb. 17. Okt. 1892 zu Dieuze.
(4) Lisette, geb. 17. Mai 1895 zu Dieuze.
2) Wilhelm, geb. 29. Nov. 1853, Kön. preuß. Major à la suite des Kür.-Rgts Graf Geßler (rhein.) Nr. 8, Reitlehrer am Militär-Reitinstitut in Hannover, verm. 7. Nov. 1889 mit
Helene Gräfin von der Schulenburg, geb. 28. Okt. 1856.
Tochter: Gertrud, geb. 11. Jan. 1891 zu Deutz.
3) Anton, geb. 28. Febr. 1860 zu Alt-Wertkow im Kr. Jerichow, Reg.-Bez. Magdeburg, Kön. preuß. Hptm. und Komp.-Chef im anhalt. Inf.-Rgt Nr. 93, verm. 17. Mai 1885 zu Ballenstedt mit
Elisabeth Pauline Marie, geb. 17. Okt. 1861 zu Stettin, des † Werner von Alvensleben a. d. H. Eichenbarleben, Kön. preuß. Gen.-Lts a. D., und der † Elisabeth geb. Kohl Tochter.
Kinder: (1) Otto Werner Friedrich-Konstantin, geb. 28. Febr. 1886 zu Bernburg.
(2) Albrecht, geb. 8. Dez. 1887 zu . . .
(3) Elisabeth, geb. 22. Aug. 1892 zu Halle a. S.
4) Armgard, geb. 28. April 1863 zu Alt-Wertkow.

Diller (und Heß-Diller).

[Katholisch. — Oesterreich. — Oesterr. Adel und Frhr d. d. Wien 20. Aug. 1806; niederoesterr. Herrenstand 1. Febr. 1817. — Beschreibung des Wappens und geschichtl. Übersicht (I. Teil) im Jahrg. 1857, S. 140 und (II. Teil) im Jahrg. 1858, S. 116.]

† Georg Wilderich Freiherr von Diller (geb. 19. Juni 1818, † 16. März 1864 zu Wien), K. K. Major, Adjut. Sr K. u. K. Hoh. des Hrn. Franz Karl, verm. 19. Mai 1846 zu Schön-Ulguth mit Elisabeth Alexandrine Henriette Antoinette Diodata (geb. 19. Sept. 1822 zu Berlin; evangelisch; † 29. Sept. 1894 zu Pöcking am Starnberger See), des † Friedrich von Rothkirch und Panthen auf Schön-Ulguth, Pristelwitz, Wassel und Mertinau, Kön. preuß. Rittm. a. D., und der † Luise geb. Gräfin von Danckelmann Tochter.

Kinder: 1. Friedrich Karl Georg Freiherr von Heß-Diller, geb. 31. März 1847 zu Wien (s. den Artikel „Heß", B.).

2. Georgine Marie Antoinette Alexandrine Emilie Freiin von Diller, geb. 23. Nov. 1851 zu Wien, verm. 7. Okt. 1875 zu Potsdam mit Paul von Poellnitz († 22. Jan. 1885), Kön. preuß. Hptm. im Ingenieurkorps. [Weimar.]

3. Erich Heinrich Friedrich Wilderich, geb. 12. Juli 1850 zu Wien, K. u. K. Hptm. im Generalstabskorps, verm. 10. Febr. 1885 zu Brünn mit

Elise Freiin von Offermann, geb. 2. Dez. 1858.

Kinder: 1) Elisabeth Josephine Maria Georgine Diodata, geb. 14. Nov. 1885 zu Olmütz.

2) Franz-Joseph Karl Georg Friedrich Erich, geb. 22. Juli 1887 zu Wischau.

3) Marie Gisela Melanie Elisabeth, geb. 2. Sept. 1888 zu Brünn.

Dinklage, s. Jahrg. 1898, S. 175.

Dingelstedt.

[Lutherisch. — Oesterreich. — Bayr. Adel d. d. Hohenschwangau 17. Nov. 1867; oesterr. Frhr 11. Febr. (Diplom 28. Mai) 1876. — Beschreibung des Wappens und geschichtl. Notiz im Jahrg. 1880, S. 137.]

† Franz Ferdinand Freiherr von Dingelstedt (geb. 30. Juni 1814 zu Halsdorf in Oberhessen, † 15. Mai 1881), Dr. phil., K. K. Wyotrat und Direktor des Hofburgtheaters in Wien, verm. 27. April 1844 mit Jenny Mathilde Lutzer (geb. 4. März 1816 zu Prag; kathol.; † 3. Okt. 1877 zu Wien).

Kinder: 1. Gabriele Franziska Auguste, geb. 21. Jan. 1845 zu Stuttgart, verm. 17. Mai 1865 mit Heinrich Ritter Treschern von Heldenfeldt. [Graz.]

2. Wilhelm Friedrich Karl, geb. 16. Jan. 1849 zu Stuttgart, K. u. K. Hptm. und Abt.-Leiter beim 2. AKorps-Kmdo in Wien, verm. 16. Juli 1892 mit Ernestine Katharina verwitw. Negro, geb. Weßel (geb 4. Aug. 1841 zu Wien, gerichtlich geschieden).
3. Susanne Johanna Rosalia, geb. 11. Aug. 1853 zu München. [Graz]
4. Ernst Alexander, geb. 30. Juli 1855 zu München, Ökonomiebeamter in Felső-Valog in Ungarn, verm. 14. März 1891 mit
Marie Magdalene Hofmann, geb. 1. Juli 1866 zu Igló in Ungarn (katholisch)
Sohn: Ernst Wilhelm Gabriel, geb. 17. Mai 1894 zu Dürnkrut.

Di Pauli von Treuheim.

[Katholisch. — Oesterreich (Tirol). — Erbländ.-oesterr. Adel mit dem Prädikat „von Treuheim" d. d. Wien 29. Dez. 1798; Landmann von Steiermark 1823, von Tirol 23. Okt. 1827; oesterr. Frhr d. d. Wien 15. Juli 1837 (sämtlich für Andreas Aloys). — Beschreibung des Wappens und geschichtl. Übersicht im Jahrg. 1848, S. 82.]

† Andreas Aloys Freiherr Di Pauli von Treuheim (geb. 14. Nov. 1761, † 25. Febr. 1839), K. K. GRat und OApp.-Ger.-Präs., verm. 1) 15. April 1788 zu Bozen mit Anna Knoll (geb. 12. Nov. 1763 zu Bozen, † 26. Okt. 1806 zu Steinzing); II) . . . 1810 zu Bozen mit Anna von Mayrl (geb. 25. Juni 1776, † 21. Mai 1835).

Söhne 1r Ehe: 1. † Joseph (geb. 19. Febr. 1791, † 18. Mai 1845), K. K. Hofrat und Provinzial-Delegat in Verona, verm. 27. Aug. 1827 mit Franziska Schaffer von und zu Thanheimb (geb. 9. Aug. 1808, † 20. März 1880 zu Kaltern); wiedervermählt 1. Sept. 1846 zu Kaltern mit Johann Ritter von Martini zu Wasserburg († 17. Juli 1859).

Kinder: 1) † Anton (geb. 9. Juni 1828, † 10. März 1883), Dr. jur., K. K. Hptm. und Kmdt des Landesverteidigungsbezirks Enn- und Fleimsthal, verm. I) 22. Mai 1855 mit Anna Cäcilie Schaffer von und zu Thanheimb (geb. 23. Nov. 1831 zu Kaltern † 29. Juni 1856); II) 6. Aug. 1867 zu Kaltern mit
Barbara Schaffer von und zu Thanheimb, geb. 30. Nov. 1829 zu Kaltern. [Windegg bei Kaltern in Tirol.]

Kinder: a) 1r Ehe: (1) Anna Maria Franziska Katharina, geb. 22. April 1856, verm. 21. April 1880 zu Kaltern mit Paul Frhrn von Biegeleben, K. K. Kreisgerichts-VPräs. in Bozen.

— b) 2r Ehe: (2) Pia Maria Auguste, geb. 18. Sept. 1868 zu Kaltern.

(3) Johann-Nepomuk Maria Anton, geb. 2. Juni 1874.

2) † Maria Anna (geb. 26. Juni 1832 zu Padua, † 8 März 1895 zu Kaltern), verm. 28. Okt. 1868 zu Innsbruck mit Dr. jur. Johann Rapp, Landtags- und RRats-Abg.

3) Luise Maria, geb. 23. Sept. 1835 zu Kaltern, verm. 2. Juli 1859

daſ. mit Franz Frhrn Buol von Berenberg († 24. Juni 1875), K. K. Kmt. und Gen.-Referenten der tiroliſchen Landſchaft. [Kaltern.]

2. † Aloys (geb. 24. Jan. 1806 zu Innsbruck, † 29. März 1889 zu Kaltern), K. K. Landesger.-Rat a. D., verm. 29. Aug. 1837 mit Karoline Schaſſer von und zu Thanheimb (geb. 30. Juli 1818, † 12. Jan. 1894 zu Kaltern).

Söhne: 1) Joſeph, geb. 9. März 1844, Abg. des oeſterr. R.Rats, verm. 18. Sept. 1873 zu Bozen mit

Antonie Zallinger von Stillendorf, geb. 13. April 1847. [Kaltern.]

Kinder: (1) Maria Immakulata, geb. 5. Aug. 1876 zu Kaltern.

(2) Georg Aloys Maria Franz, geb. 24. Sept. 1880 zu Kaltern.

(3) Agnes Maria, geb. 17. Febr. 1885 zu Kaltern.

2) Andreas, geb. 15. April 1851 zu Innsbruck, verm. 23. Sept. 1879 zu Kaltern mit

Maria Röggla von Rehrenthal und Thanheimb, geb. 16. April 1859. [Kaltern.]

Kinder: (1) Leo Maria Auguſt Joſeph, geb. 4. Juli 1880.

(2) Leonhard Maria Adelbert Aloys, geb. 15. Jan. 1882.

(3) Andreas Aloys Paul Anton Maria, geb. 25. Jan. 1885.

(4) Mathilde Maria Karoline Anna, geb. 12. Jan. 1887.

(5) Maria Joſepha, geb. 12. März 1888.

(6) Aloys Maria Adelbert, geb. 26. Juli 1890.

(7) Karoline Maria, geb. 12. Febr. 1893.

Ditfurth, ſ. Jahrg. 1898, S. 177.

Dlauhowsky von Langendorf, ſ. Jahrg. 1898, S. 178.

Dobeneck, ſ. Jahrg. 1898, S. 178.

Doblhoff (und Doblhoff-Dier).

[Katholiſch. — Oeſterreich. — Wappenbrief d. d. Prag 2. Juli 1582 (vom Kaiſer Rudolf II.); rittermäßiger Reichsadel mit dem Prädikat „von Doblhoff“ d. d. Wien 6 Mai 1692 (für Johann Holler, Stadtrichter in Meran), Reichsritter 1706; erbländ.-oeſterr. alter Ritterſtand, Namen- und Wappenvereinigung mit „Dier“ (welchen Beinamen nach Anordnung des Stifters der jeweilige Inhaber des Karl Joſeph von Dierſchen Fideikommiſſes zu führen hat) d. d. Wien 23. Juni 1757, niederoeſterr. Ritterſtand 1. Juni 1767 (von der Kaiſerin Maria Thereſia),

erbländ.-oesterr. Frhr d. d. Wien 9. April 1772. — Beschreibung des Wappens und geschichtl. Übersicht im Jahrg. 1848, S. 83.]

† Joseph Freiherr von Doblhoff (geb. 3. Jan. 1806, † 30. März 1856) K. K. Statthalterei-Sekr., verm. I) 26. Jan 1837 mit Ida (geb. 8. Jan. 1813, † 15. Juli 1851), des Achaz Lenkey de Lenke und der Elisabeth geb. Büsche Tochter; II) 7. Nov. 1852 mit

Maria Adolfine, geb. 11. Mai 1831, des † Adolf Frhrn Pratobevera von Wiesborn, K. K. GRats, und der Amalie geb. Wagner Tochter; wiederverm. 14. Okt. 1865 mit Benedikt Haßlinger von Hassingen († 3. Aug. 1889), K. K. Statth.-Rat a. D.

Söhne 1. Ehe: 1. Heinrich Joseph Achaz Freiherr von Doblhoff-Dier, geb. 6. Febr. 1838, HHerr, sowie Herr auf Weickersdorf in NOesterr., RRatsabg., verm. 6. Nov. 1865 zu Wien mit

Marie Freiin Rueskeser von Wellenthal, geb. 31 Jan. 1841. [Weickersdorf bei Baden nächst Wien.]

Kinder: 1) Heinrich Achaz Michael Anton Joseph Rudolf, geb 6 März 1868, K. K. Statth.-Konzipist in Steiermark und Lt. im Ldw.-Ul.-Rgt Nr. 5, verm. 24. Juli 1893 zu Aussee mit

Karoline Gräfin von Meran, geb. 21 Sept. 1870. [Leoben.]

Kinder: (1) Heinrich Johann Franz Joseph Elias, geb. 20. Juli 1894 zu Leoben.

(2) Marie Theresia Karoline Philippine, geb. 23. Aug. 1896 zu Leoben.

(3) Franz Karl Heinrich Venerandus, geb. 14. Nov. 1897 zu Leoben.

2) Rudolf Anton Michael Heinrich, geb. 9. Aug. 1870, K. K. Statth.-Konz.-Prakt. und Lt. der Ref. des Drag.-Rgts Albrecht Pr. von Preußen Nr. 6.

3) Marie Theresia Antonie, geb. 8. April 1872.

2. Joseph Karl Achaz, geb. 25. Okt. 1844, verm. 7. Juni 1875 zu Wien mit

Antonie Freiin von Haan, geb. 5. Mai 1847. [Salzburg.]

Söhne: 1) Robert Heinrich Maria Ludwig, geb. 1. April 1880.

2) Richard Friedrich Anton Ludwig Maria, geb. 3. Febr. 1884.

3. Rudolf Joseph Achaz Anton, geb. 19 Aug. 1849, Herr auf Tribuswinkel in NOesterr., Abg. des niederoesterr. Landtags, verm 5. Juli 1882 zu Wien mit

Dorothea Ottilie Wilhelmine, geb. 26. Okt. 1858 zu Wien, des † Karl Edlen von Littrow, Professors an der Wiener Hochschule und Direktors der K. K. Sternwarte in Wien, und der † Auguste geb. Bischoff Edlen von Altenstern Tochter.

Söhne: 1) Walther Heinrich Arthur, geb. 16. Juni 1885.

2) Herbert Viktor Rudolf, geb. 5. Aug. 1887.

3) Otto August Hieronymus Leonhard, geb. 15. Dez. 1890.

4) Erich Wilhelm, geb. 23. Juli 1893.

Dobrzensky von Dobrzenitz, s. Jahrg. 1898, S. 181.

Dolmiański.

[Katholisch. — Galizien — Rotreupischer Uradel, galiz. Frhr d. d. Wien 10. Dez. 1782 (für Andreas Severin von Dolmiani-Dolmiański aus altpolnischem Geschlecht, galiz. Tribunalsrat). — Beschreibung des Wappens und geschichtl Übersicht im Jahrg. 1866, S. 134.]

† Severin Freiherr von Dolmiański (geb. . . . 1814, † . .), Erbherr auf Dolmiany und Popiele im Kr. Gródek in Galizien, Präs. des Gródeker Kreis-Ausschusses, verm. . . . 1845 mit

Severine, geb. . . . 1825, des Anastasius Ritters von Boleszta-Kozłowski auf Zabołocie und der Rose geb. von Krainska Tochter. [Dolmiany bei Gródek in Galizien.]

Brüder.

1. † Bronislaus (geb. . . . 1817, † 9. März 1896 zu Lemberg).
2. Vincenz, geb. . . . 1820, K. K. Hptm. a. D.

Donnersperg.

[Katholisch. — Bayern. — Joachim Dornsperger, Dr. jur. utr., Kurfürstl. bayr Rat und Oberster Kanzler zu Landshut, erhielt d. d. Prag 8. März 1598 das Palatinat und d. d. Prag 10. Juni 1602 die Vermehrung desselben; kurbayr. Adelmannsfreiheit 8. Juni 1605. Reichsfrhr als „von Donnersperg" mit Wappenvermehrung (dem der erloschenen von Sprinz) 15. Juni 1624, kurbayr Anerkennung 15. Aug 1633, immatrikuliert im Kgr. Bayern bei der Freiherrenklasse 25. Nov. 1812 — Beschreibung des Wappens im Jahrg. 1855, S. 124; geschichtl Übersicht im Jahrg. 1854, S. 116.]

† Hermann Sebastian Anton Joseph Aloys Fridolin Freiherr von Donnersperg (geb. 30. Aug. 1813, † 1. Febr. 1878), Kön. bayr. Oberst a. D., verm. 27. Juni 1843 mit Anna (geb. 15. Mai 1819, † 26. Okt. 1872 zu München), des † Joseph von Bruckner, Kön. bayr. Oberst a. D., Tochter.

Kinder: 1. Emma, geb. 18. Okt. 1846, verm. 6. Jan. 1869 mit Gustav Hänlein, Kön. bayr. Major a. D.

2. Karl, geb. 25. Dez. 1819, Kön. bayr. Hptm. a. D., verm. 27. Mai 1876 mit

Sophie Würzburger aus München, geb. . . .

Sohn: Max August Hermann, geb. 29. März 1877 zu München, Kön. preuß. Lt. im Füs.-Rgt von Gersdorff (hess.) Nr. 80.

3. Wilhelmine, geb. 10. Febr. 1855, verm. 3. Dez. 1873 mit Adolf Forster, Kön. bayr. Oberstlt. a. D.

Döpfner.

(Im Mannesstamme erloschen.)

[Katholisch. — Oesterreich. — Oesterr. Adel mit „Edler von" 20. Sept. 1838 (Diplom d. d. Wien 12. März 1839), oesterr. Frhr d. d. Wien 16. Mai 1860. — Beschreibung des Wappens und Näheres über die Standeserhebungen im Jahrg. 1878, S. 146.]

† Joseph Freiherr von Döpfner (geb. 16. Juni 1825 zu Verona, † 16. Nov. 1891 zu Wien), K. u. K. WGRat, FZM. und Präs. des Obersten Mil.-Gerichtshofes, Inh. des 28. Inf.-Rgts, verm. 26. Febr. 1863 zu Nizza mit

Alexandrine Antonie Anna Sophie Pauline Johanna, geb. 30. Nov. 1836 zu Riga (evang.), des Karl von Wanderstjerna, Kais. russ. Gen. der Inf. und Kmdtn der Peter Paul-Festung in St. Petersburg, und der Wilhelmine geb. von Heyden Tochter. [Burg Schleinitz in Steiermark.]

Töchter (evang.): 1. Elisabeth Konstanze Alwine Marie Sophie, geb. 31. Jan. 1864 zu Laibach, verm. 20. Jan. 1894 zu Wien mit Karl Wladislaus Gustav von Rudnicki. [Burg Schleinitz.]

2. Maria Josephine Luise, geb. 28 April 1867 zu Wien, verm. 23 Jan. 1890 das. mit Siegmund Frhrn von Stein zu Nord- und Ostheim, Herrn auf Wehrda im Reg.-Bez. Cassel, Kön. preuß. Hptm. und Komp.-Chef im 2 thüring. Inf.-Rgt Nr. 32. [Meiningen.]

3. Wilhelmine (Mimi) Alexandrine Elisabeth, geb. 6. April 1870 zu Budapest, verm. 28. Dez. 1896 mit Roderich Wolfras von Ahnenburg, K. u. K. OLt. im Ul.-Rgt EH. Carl Nr. 3. [Grodek.]

Dormus von Kilianshausen.

[Katholisch. — Oesterreich. — Oesterr. Adel und Frhr mit dem Prädikat „von Kilianshausen" d. d. Wien 23. Dez. 1859. — Beschreibung des Wappens und Näheres über die Standeserhebungen im Jahrg. 1877, S. 149.]

† Joseph Freiherr Dormus von Kilianshausen (geb. . . . 1811 zu Drohobicz in Galizien, † 17. Juni 1890 zu Lemberg), K. K. GMaj und FZM. a. D., Inh. des Inf.-Rgts Nr. 72, verm. . . . mit

. . . . . .

Sohn: Leo, geb. . . . . K. K. OLt. des nichtaktiven Standes des galiz. Ldw.-Inf.-Rgts Nr. 18.

(Weitere Nachrichten bleiben vorbehalten.)

Dornberg.

[Katholisch und evangelisch. — Grhzgt. Hessen. — Grhzgl. hess. Adel unter dem Namen „von Dornberg" d. d. Balmoral 23. Sept. 1892 (Diplom d. d. Dorn-

stadt 4. Okt. 1893), grhzgl. hess. Frhr d. d. Darmstadt 14. Sept. 1895 — Beschreibung des Wappens und geschichtl. Notiz im Jahrg. 1897, S. 179 [1]).]

Emilie Mathilde Hedwig Freifrau von Dornberg geb. von Hrzič-Topuska, geb. 6. Mai 1868 zu Karlstadt (kath.), verm. 20. Sept. 1892 zu Darmstadt mit Heinrich Prinzen von Hessen und bei Rhein, Kön. preuß. Gen. der Kav.

Sohn: Karl Ludwig Wilhelm Elimar Simeon Velimir Alexander Freiherr von Dornberg, geb. 3. Aug. 1893 zu München (evang.).

Dörnberg, s. Jahrg. 1898, S. 183.

Dorth, s. Jahrg. 1898, S. 187.

Döry von Jobbaháza.

[Katholisch. — Ungarn — Altes ungarisches Adelsgeschlecht.]

A.

(Im Mannesstamme erloschen.)

[Ungar. Frhr 4. Jan. 1816 (für Joseph Jakob Döry de Jobbaháza, † 20. März 1839, s. unten). — Beschreibung des Wappens im Jahrg 1881, S. 147.]

† Joseph Jakob Freiherr Döry von Jobbaháza (geb. . . . ., † 20. März 1839), K. K. Rittm. a. D., verm . . . . mit Juliana Domokos von Szalakovits (geb. . . ., † 29 Nov. 1844).

Söhne: 1. † Ludwig Vincenz (geb. 6. Juli 1824, † 15. Febr. 1892 zu Abbazia), K. K. Gen.-Major z. Disp, Mitgl. des ungar. Oberhauses, verm. 25. Okt. 1852 mit

Ottilie Semsey von Semse, geb. 7. Sept. 1832. [Budapest.]

2. † Joseph Jakob (geb. 4. April 1836, † 2. Juni 1897 zu Großwardein), K. u. K. GRat.

B.

[Oesterr. Frhr 22. April 1854 (Diplom d. d. Wien 4. Juli 1855), s. Jahrg. 1882, S. 146.]

† Gabriel Freiherr Döry von Jobbaháza (geb. 13. Febr. 1803, † 24. Juni 1871), Herr auf Szent-Gal im Tolnaer Komitat, K. K. Km. und WGRat, OGespan a. D., verm. I) . . . 1829 mit Elisabeth Döry von Jobbaháza (geb. 8. April 1806, † 29. Aug. 1833); II) . . . mit Karoline Nunkovits (geb. . . ., † im Febr. 1895 zu Wiesbaden).

Kinder: a) 1r Ehe: 1. Gabriele, geb. 6. Nov. 1830, StkD. und

[1]) Zeile 7. v. u. muß es statt Anna geb. von Graheg heißen: Anna geb. von Grachey.

K. u. K. VD., verm. 25. Nov. 1852 zu Oedenburg mit Ladislaus Grafen Pejacsevich von Veröcze, K. u. K. Km. und WGMaj, vormal. Banus von Kroatien.

2. † Edmund (geb. 29. Aug. 1833 zu Zomba, † 2. Juni 1894 zu Wien), K. u. K. Km., verm. 17. Mai 1858 zu Wien mit

Marie Maleniza von Stamora, geb. 3. Okt. 1836. [Wien.]

Kinder: 1) Nikolaus, geb 16. Juli 1860 zu Mauer bei Wien, K. u. K. Rittm. der Ref. des Hus.-Rgts Arthur Herzog von Connaught und Strathearn Nr. 4, verm. 6. Okt. 1893 mit

Daisy Jane Gann, geb. 13. April 1873 zu Florenz. [Wien.]

Kinder: (1) Andreas (Andor) Maria Edmund Sigmund Emil Gabriel Raoul Nikolaus, geb. 10. Aug. 1894 zu Ober-Sievering bei Wien.

(2) Margit Maria Elisabeth Isabella Nanny Daisy, geb. 8. Okt. 1895 zu Wien.

(3) Ladislaus Maria Georg Gregor Alfred Nikolaus, geb. 17. Nov. 1897 zu Wien.

2) Anna, geb. 11. April 1862 zu Wien, verm. 19. Aug. 1882 zu Nagy-Gáj mit Lothar Ritter von Allram, Kön. ungar. Honvéd-Hus.-Major.

3) Marie-Antoinette, geb. 27. Jan. 1861 zu Wien, verm. 10. Juni 1884 daf. mit Gabriel Grafen Matuschka, Frhrn von Toppolczan und Spätgen, Herrn auf Krencs im Neutraer Komitat.

4) Ladislaus, geb. 21. Juli 1865 zu Mauer bei Wien, K. u. K. Rittm. im Hus.-Rgt Wilhelm II. König von Württemberg Nr. 6, verm. 3. Juli 1890 zu Wien mit

Katharina Cornides von Krempach, geb. 14. März 1868.

Söhne: (1) Joseph Edmund Ladislaus Nikolaus Stephan, geb. 11. Aug. 1893 zu Pottenstein in NOesterr.

(2) Nikolaus Maria Edmund Stephan geb. 9. Okt. 1897 zu Pottenstein.

— b) 2r Ehe: 3. Andreas (Andor), geb. 17. Nov. 1840, verm. 19. Aug. 1863 zu Groß-Bardjow mit

Irene Gräfin Kinsky zu Wchinitz und Tettau, geb. 31. Okt. 1843.

4. Karoline, geb. 15. Mai 1842, verm. 12 Aug. 1871 zu Szent-Gál mit Friedrich Johann von Rieden (luther.), Erbherrn auf Esbeck, Prov. Hannover.

Drasche von Wartinberg.

[Katholisch. — Oesterreich. — Oesterr. Adel und Ritter mit dem Prädikat „von Wartinberg" d. d. Wien 21. März (Diplom d. d. Wien 18. April) 1870; oesterr. Frhr 13. Aug. 1883 (Diplom d. d. Wien 3. Febr. 1884). — Beschreibung des Wappens im Jahrg. 1885, S. 161; Näheres über die Standeserhebungen im Jahrg. 1887, S. 189.]

Richard Freiherr Drasche von Wartinberg, geb. 18. März 1850 zu Wien, Herr auf Inzersdorf am Wienerberg (seit 1822 Familienbesitz), Steinhof, Biedermannsdorf, Simmering und Freihof-Eichkogel in NOesterr., der Herrschaft Pardubitz (6500 Hekt.) in Böhmen und der

Herrschaft Tolna mit Kaimad (6600 Hekt.) in Ungarn, Dr. phil., Mitgl. der Karol.-Leop. Akademie, verm. 6. Dez. 1876 zu Maruševec in Kroatien mit Maria Antonia (geb. . . ., † 13. Febr. 1892 zu Wien), des † Anton Groner, K. K. Hof-Architekten, und der Auguste geb. Duvivier Tochter. [Wien.]

Sohn: Rudolf, geb. 10. Nov. 1879 zu Wien.

Drechsel.

[Katholisch. — Oesterreich. — Reichsfrhr. d. d. Wien 27. Sept. 1763. — Beschreibung des Wappens im Jahrg. 1867, S. 181; über die ältere Genealogie s. Jahrg. 1863, S. 150.]

† Anton Freiherr von Drechsel (geb. 6. Mai 1781, † 21. Aug. 1865), K. K. Oberst a. D., verm. I) 30. März 1826 mit Antoinette von Brescіani (geb. 15. April 1804, † 3. Febr. 1828); II) . . . 1834 mit deren Schwester Josephine von Brescіani (geb. 9. März 1808, † 11. Jan. 1876 zu Görz).

Sohn 2r Ehe: † Karl Andreas Anton (geb. 19. Nov. 1837, † 5. Mai 1874), K. K. Hptm. a. D., verm. 8. Jan. 1866 mit

Elvire Katharine Wilhelmine, geb. 5. Sept. 1846, des Ferdinand Küttel Edlen von Zwobrowsky und der Luise geb. Edlen de Mathieu Tochter. [Wien.]

Kinder: 1) Arthur Karl Anton Aloys, geb. 25. Sept. 1866, Dr. jur., K. K. Ministerialkonzipist im Ministerium für Kultus und Unterricht, verm. 1. Sept. 1896 zu Wien mit

Maria Katharina Ludovika Wilhelmine Elvira, geb. 13. April 1874 zu Budapest, des Ludwig Ritters Ullmann von Grény K. K. Hofrats, Direktors der I. priv. Donaudampfschiffahrts-Gesellschaft. Tochter.

Tochter: Elisabeth Maria Elvira Wilhelmine, geb. 23. Sept. 1897 zu Wien.

2) Helene Marie Antoinette, geb. 18. Juni 1868, verm. 5. Jan. 1891 zu Wien mit Dr. Richard Faber.

3) Klementine Marie Karoline, geb. 24. Sept. 1869, verm. 23. Sept. 1896 mit Peter Conte Smerchia, K. K. Konz.-Prakt. bei der Seebehörde in Triest.

4) Luise Marie Josephine, geb. 26. Okt. 1870.

Drechsel auf Deuffstetten.

[Lutherisch. — Bayern. — Reichsadel d. d. Brüssel 14. April 1556 und Ausdehnung d. d. Prag 14. März 1579; aufgenommen in die schwäbische Reichsritterschaft . . . . .; bayr. Anerkennung des Freiherrenstandes 2. Mai 1825 (und

am selben Tage immatrikuliert). — Beschreibung des Wappens im Jahrg. 1867, S. 182; über die ältere Genealogie s. Jahrg. 1856, S. 148, und den Artikel „Drechsel auf Deuffstetten" im Taschenbuch der Gräfl. Häuser und im Handbuch dazu.]

† Albrecht Ernst Ludwig Freiherr von Drechsel auf Deuffstetten (geb. 14. Febr. 1759, † 14. April 1812), Kön. preuß. Major verm. . . . 1788 mit Luise Freiin von Schauroth a. d. H. Raschwitz (geb. . . ., † 14. Mai 1838).

Söhne: 1. † Friedrich Ernst Heinrich (geb. 1. Febr. 1796, † 10. April 1872), verm. 20. Mai 1820 mit Charlotte Freiin von Waldenfels a. d. H. Gumpertsreuth (geb. . . ., † 21. April 1861).

Sohn: † Hermann (geb. 13. Aug. 1823, † 18. Mai 1870), Kön. bayr. Postoffizial, verm. 27. Okt. 1857 mit

Charlotte Higle, geb. 16. Sept. 1836.

Söhne: (1) Heinrich Philipp, geb. 2. Okt. 1860 zu Würzburg, verm. 4. Juni 1886 mit

Helene Friederike Dorothea Suberbien, geb. 7. Mai 1864 zu Hermannsburg.

(2) Friedrich Oskar Ernst, geb. 21. Mai 1865.

2. Karl August Wilhelm Friedrich, geb. 14. Nov. 1812.

Drecoll*.

[Katholisch. — Oesterreich. — Geadelt durch die Verleihung des päpstl. Baronstitels (primog.) d. d. Rom 17. April 1897; bzgl. sachsen-meining. Frhr. (primog.) d. d. Meiningen 3. Jan. 1898. — W.: durch einen goldenen Schräglinksbalken geteilt; oben rot und ledig, unten in Blau auf grünem Boden ein natürlicher Hirsch.]

Johann Wilhelm Ludolph Christoph Freiherr von Drecoll, geb. 21. Dez. 1851 zu Hamburg, verm. 31. Mai 1898 zu Wien mit

Wilhelmine Schreck, geb. 30. Dez. 1862 zu Adnau in NOesterr.] [Wien.]

Dreifus.

[. . . . . — Bayern. — Sachsen-coburg-goth. Adel und Frhr. d. d. Gotha 4. Aug. 1872 (für Theodor von Dreifus, personaladelig seit 1867), württemb. Anerkennung des Freiherrenstandes d. d. . . . . 23. Sept. 1872. — Beschreibung des Wappens im Jahrg. 1897, S. 183.]

Theodor Freiherr von Dreifus, geb. 9. Mai 1832 zu Stuttgart, K. u. K. oesterr.-ungar., Kön. und Grhzgl. sächs. Konsul a. D., verm. 10. Aug. 1859 zu . . . mit

Charlotte Stein, geb. 19. Nov. 1839. [München.]

Kinder: 1. Klarissa, geb. 27. Mai 1860 zu Stuttgart, verm.

22. Aug. 1883 zu Grüneck mit Julius Ritter von Blaas, Kunstmaler. [Wien.]
2. Ferdinand, geb. . . . . .
3. Viktoria, geb. . . . . .
4. Feodora, geb. . . . . .
(Genauere Nachrichten bleiben einem späteren Jahrgange vorbehalten.)

Dreihann und Sulzberg am Steinhof.

[Katholisch. — Oesterreich. — Erbländ.-oesterr. Adel und Ritter mit dem Prädikat „Edler von" und „Sulzberg am Steinhof" d. d. Wien 19. Febr. 1794, oesterr. Frhr d. d. Wien 25. Aug. 1850. — Beschreibung des Wappens und Näheres über die Standeserhebungen im Jahrg. 1877, S. 151.]

† Ignaz Freiherr von Dreihann und Sulzberg am Steinhof (geb. . . . 1799, † 8. Juli 1878 zu Wien), K. K. WGRat und FZM. a. D., verm. 8. Jan 1832 mit Klementine Edler von Hillmayr (geb. 1. Mai 1803, † im Nov. 1887 zu Meran).
Kinder: 1. Friederike, geb. 17. Jan. 1833 zu Wien.
2. August, geb. 23. Sept. 1834 zu Wien, K. K. Oberst a. D., verm. 27. Aug. 1881 mit
Laurence Holenia, geb. 7. Aug. 1854. [Wien.]
Söhne: 1) Günther Romuald Klemens, geb. 25. Juli 1882.
2) Oswald, geb. 7. Juni 1884.
3. Marianne, geb. 14. Sept. 1839 zu Wien.

Droste zu Hülshoff, s. Jahrg. 1898, S. 189.

Droste zu Senden, s. Jahrg. 1898, S. 190.

Drotleff von Friedenfels.

[Lutherisch. — Oesterreich. — Ungar.-siebenbürg. Adel mit dem Prädikat „von Friedenfels" d. d. Mailand 11. Jan. 1816; oesterr. Frhr 16 Juni (Diplom d. d. Wien 21. Nov.) 1854. — Beschreibung des Wappens und geschichtl. Notiz im Jahrg. 1856, S. 186.]

† Rudolf Friedrich Ludwig Freiherr Drotleff von Friedenfels (geb. 19. Mai 1817, † 11. Jan. 1881), K. K. Min.-Rat im Finanzministerium, verm. 19. Mai 1851 mit
Johanna Freiin von Hiezinger, geb. 6. Nov. 1824 (kath.). [Halle a. d. S.]
Kinder: 1. Rudolfine Ida Emma, geb. 15. April 1855, verm.

16. Juli 1877 zu Wien mit Dr. jur. Franz Ritter von Liszt (kath.), ordentl. Prof. der Rechte an der Universität Halle a. d. S.

2. Joseph Karl Ludwig Eugen, geb. 9. März 1859, Dr. jur., K. K. VSekr. der Statistischen Zentralkommission, verm. 23. Juni 1891 zu Halle a. d. S. mit

Amy Hartrick, geb. 2. März 1867.

Tochter: Dora Johanna Maria Magdalena, geb. 3. Sept. 1895.

Dubsky von Třebomislitz, s. Jahrg. 1898, S. 191.

Dücker, s. Jahrg. 1898, S. 191.

Du Jarrys von La Roche.

[Aus der Provinz Anjou in Frankreich stammendes, schon 1322 erwähntes, zu La Roche ꝛc. in der Provinz Limousin begütert gewesenes und 1731 nach Deutschland übergesiedeltes Geschlecht; bad. Bestätigung des Freiherrenstandes d. d. 16. März 1805. — Beschreibung des Wappens im Jahrg. 1875, S. 405; geschichtl. Übersicht im Jahrg. 1853, S. 243.]

I. In Baden. (Katholisch und evangelisch.)

† Franz Amour du Jarrys, Freiherr von La Roche (geb. 5. Okt. 1765 zu Jülich; kath; † 22. Dez. 1824), Grhzgl. bad. Khr und Hofkavalier der verw Amalie Markgräfin von Baden, Hptm. bei den Reichs-Kontingents-Truppen, verm. 14. April 1805 mit Erneſtine Beß (geb 18. Jan. 1778 zu Worms, † 2. Sept. 1854).

Söhne (kath.): 1. † Ludwig (geb. 3. Febr. 1807 zu Bruchsal, † 12. Juni 1857), Grhzgl. bad. Khr und Bez-Amtm. zu Jeſtetten, verm. 7. Nov. 1833 mit

Katharina von Mohr, geb. 10. April 1812.

Töchter (kath.): 1) Mathilde, geb. 5. Dez. 1834, verm. 20. März 1851 mit Eduard von Mülmann († 25. Okt. 1894 zu Kreuznach), Kön. preuß. Major z. Disp.

2) Franziska Charlotte, geb. 1. Mai 1837, verm. 2. Jan. 1860 mit Dr. med. Konſtantin Weißenbach. [Bremgarten in der Schweiz.]

3) Frida Karoline Amalie, geb. 28. Okt. 1841, verm. 27. Sept. 1866 mit Johann Hohmann.

2. † Karl (geb. 2 März 1811 zu Bruchsal, † 13. Aug. 1881), Grhzgl. bad. Gen-Lt., verm. I) 25. Jan. 1838 mit Elvira Jägerſchmid (geb. 13. Jan. 1813, † 18. Jan. 1858); II) 6. Sept. 1859 mit

Mathilde Freiin von Adelsheim a. d. H. Sennfeld, geb. 11. Juni 1836. [Karlsruhe.]

Kinder (evang.): a) 1r Ehe: 1) Maximilian Karl Auguſt Hein-

rich, geb. 15. Aug. 1841 zu Karlsruhe, Kön. preuß. Major a. D., verm. 5. Juni 1886 zu Dresden mit

Helene geschr. Freifrau von Liliencron, geb. Freiin von Bodenhausen a. d. H. Radis, geb. 9. Mai 1851 [Görlitz.]

— b) 2r Ehe: 2) Mathilde Amalie Erneſtine Karoline Maximiliane, geb. 17. Aug. 1866 zu Mannheim, verm. 10. Dez. 1887 zu Karlsruhe mit Karl von Grolman († 3. Sept. 1890), Kön. preuß. Lt. und Adjutanten im 1. bad. Feldart.-Rgt Nr. 14. [Karlsruhe.]

II. In Bayern. (Katholiſch.)

[Immatrikuliert im Kgr. Bayern bei der Freiherrenklaſſe 19. Juni 1838.]

† Joſeph Anſelm du Jarrys, Freiherr von La Roche (geb. 20. März 1768, † 22. Nov. 1812 [Bruder des Franz Amour, 1. Linie], Kön. bayr. Oberſt und Knot des 3 Inf.-Rats, verm. . . . mit Wilhelmine (geb. . . ., † 10. März 1848), des Kaſpar Goos von Fridelsheim, OAmtm., Tochter.

Söhne: 1. † Maximilian Kaſpar (geb. 16. Juli 1798, † 28. Jan. 1872 zu Nürnberg), verm. 25. Juni 1840 mit Franziska von Goos (geb. 31. Mai 1816, † 6. April 1862).

Kinder: 1) † Alexander (geb. 2. März 1836 zu Kap Haytien in Weſtindien, † 6. Aug. 1893) [bayr. Adel 22. Okt 1855; bayr Frhr 17. Nov. 1872; oeſterr. Präbalierung d. d. 27. April 1878], K. u. K. Major des Armeeſtandes, verm. 14. Dez. 1872 zu Radarkut mit Antonia Gräfin Somiſich de Saárd (geb. 28. Nov. 1841, geſchieden 6. Nov. 1874).

2) Wilhelmine Joſepha, geb. 10. Mai 1845, verm. 6. Febr. 1865 mit Ferdinand Frhrn von Schrottenberg, Kön. bayr. Rittm. a. D. [Reichmannsdorf.]

3) Joſephine Eleonore, geb. 19. Nov. 1848, verm. 1. Mai 1870 mit Theodor Frhrn Tucher von Simmelsdorf (luth), Kön. bayr. Km. [Schoppershof bei Nürnberg.]

4) Ludwig, geb. 1. Nov. 1852, Kön. bayr. Major z. Disp., verm. 13. Jan. 1877 mit

Fanny von Ellenrieder, geb. 28. Dez. 1858 zu Ansbach.

Kinder: (1) Maximilian Albert, geb. 30. Dez. 1877 zu Dillingen a. d. Donau, Kön. bayr. P.-F. im Inf.-Leib-Rgt.

(2) Ferdinand Alfred Alexander, geb. 1. März 1879 zu Dillingen.

(3) Eliſabeth Henriette Marie, geb. 9. Nov. 1880 zu München.

2. † Friedrich (geb. 25. April 1802 zu Heidelberg, † 14. Febr. 1876 zu München), Kön. bayr. Km. und Gen. der Kav., Gen.-Rpt. der Kön. Leibgarde der Hartſchiere, verm. 16 Okt. 1830 mit Cäcilie (geb. 24. Nov. 1809, † 5. Sept. 1878), des † Auguſt Heinrich von Trott auf Solz zu Imshauſen, Kön. württemb. StRats und Bundestagsgeſandten, und der † Eliſabeth geb. Freiin von Drechſel Tochter.

Kinder: 1) Eliſabeth, geb. 11. Sept. 1831, präbendierte OrdensD. des Kön. bayr. Thereſ.-O.

2) † Max (geb. 1. Sept. 1834, † 8. Aug. 1888), Kön. bayr. Km. und

Oberst a. D., verm. 10. Juni 1867 mit Mathilde Freiin Malsen von Tilbeck (geb. 9. Febr. 1836, † 24. Jan. 1895 zu München), ED des Kön. bayr. Theres.-O.

Kinder: (1) Marianne Elisabeth Cäcilie Friederike, geb. 16. Jan. 1872, ED. des Kön. bayr. Theres.-O.

(2) Friedrich Desiderius Erasmus Maria, geb. 22. Mai 1873, Kön. bayr. Lt. im 3. Feldart.-Rgt, verm. . . . zu . . . mit Helene Reinhard, geb. . . . zu . . .

Sohn: Maximilian Friedrich Erasmus Desiderius Maria, geb. 16. Sept. 1896 zu Brannenburg.

(3) Elisabeth Maria Anna Friederike Therese, geb. 18. Nov. 1874.

(4) Gabriele Maria Anna Pauline, geb. 24. März 1876.

3) † Luitpold (geb. 23. Nov. 1837, † 14. Nov. 1884), Kön. bayr. Km und Bez.-Amtm. a. D., verm. 6. Juni 1865 mit Pauline Freiin von Seckendorff-Aberdar, geb. 30. März 1839 [München.]

Töchter: (1) Melanie Friederike Cäcilie Karoline Auguste, geb 17. Jan. 1873.

(2) Elisabeth Auguste Mathilde Eveline Bodo, geb. 14. Nov. 1875.

Du Mont von Monten.

[Katholisch. — Oesterreich und Ungarn. — Grhzgl. hess. Adel und Frhr mit dem Prädikat „von Monten" 22. Sept. 1853; oesterr. Prädalierung d. d. Wien 9. Jan. 1854. — Beschreibung des Wappens und geschichtl. Notiz im Jahrg. 1863, S. 152; Stammreihe im Jahrg. 1865, S. 211.]

† Heinrich Alfons Freiherr Du Mont von Monten (geb. 8. Mai 1811 zu Nieder-Ingelheim, † 28. Dez. 1876), K. K. Oberst a. D., verm. 1. Febr. 1844 mit Marie Gräfin Batthyany (geb. 23. Sept. 1813, † 19. Okt. 1886 zu Wien).

Kinder: 1. Marie, geb. 20. Febr. 1845, verm. 7. Okt. 1871 mit Friedrich von Mylius († im Jan. 1886). [Kalksburg bei Wien]

2. Emmerich, geb. 22. April 1846, Herr auf Felső-Somlyó in Ungarn, verm. 7. Jan. 1874 zu Ehrenhausen mit Friederike Gräfin von Attems, geb. 18. Mai 1846. [Wien.]

Dungern.

[Evangelisch. — Preußen (Prov. Hessen-Nassau), Bayern und Baden. — Reichsadel und Ritter mit dem Prädikat „Edler von Wener" d. d. Wien 2. Dez. 1699 (für Otto Wilhelm von Dungern, baden-durlachschen Rat und OAmtm. zu Hochberg); Aufnahme in die schwäbische Reichsritterschaft, Kantons Ortenau, 24. März 1723. — Besitz: das Fideikommißgut Hackenhofen (jetzt Henriettenthal) und Gutshübel im Reg.-Bez. Wiesbaden. — Beschreibung des Wappens und geschichtl. Übersicht im Jahrg. 1868, S. 160.]

† Friedrich Heinrich Freiherr von Dungern (geb. 2. Febr. 1765 zu

Berggabern, † 15. April 1858 zu Weilburg), Hzgl. nass. WGRat und OStallm. a. D., verm. 26. Aug. 1790 zu Kirchheimbolanden mit Wilhelmine Luise (geb. 10. Mai 1771 zu Kirchheim, † 12. Jan. 1846 zu Weilburg), des Georg Moritz Lesch von Mühlheim und der Wilhelmine geb. Röder von Diersburg Tochter.

Söhne: 1. † Emil August Viktor (geb. 29. Okt. 1802 zu Weilburg, † 3. Aug. 1862 zu Frankfurt a. M.), Hzgl. nass. WGRat, StMin. a. D. und Ges. für Braunschweig und Nassau bei der Deutschen Bundesversammlung, verm. I) 3. Mai 1829 zu Wiesbaden mit Charlotte Friederika Freiin Marschall von Bieberstein (geb. 12. Jan. 1810, † 8. Dez. 1832 zu Wiesbaden); II) 7. Sept. 1834 zu Wiesbaden mit deren Schwester Dorothea Freiin Marschall von Bieberstein (geb 21. Juni 1808, † 2. April 1888 zu Wiesbaden).

Kinder: a) 1r Ehe: 1) Ernst Friedrich Wilhelm Karl Otto, geb. 1. Juni 1831 zu Wiesbaden, FKHerr, Hzgl. nass. und Grhzgl. luxemb. Kbr, vormal. Hptm. und Flügeladjut., verm. 28. Okt. 1866 zu Berlin mit

Olga, geb. 26. Nov. 1845 zu St. Petersburg, des † Adolf Barons von Grotthuß, Kais. russ. Oberst a. D., und der Katharina geb. von Swenigorodskoi Tochter. [Freiburg i. Br.]

Söhne: (1) Emil Adolf Wilhelm Joseph, geb. 26. Nov. 1867 zu Würzburg, Dr. med., Grhzgl. luxemb. Kbr, Privatdozent an der Universität Freiburg i. Br.

(2) Adolf Alexander Hermann, geb. 24. Juli 1870 auf der Halburg, Kön. preuß. Lt. im westfäl. Ul.-Rgt Nr. 5. [Düsseldorf.]

2) Auguste (Utta) Henriette Dorothea Luise Charlotte, geb. 24. Nov. 1832, verm. I) 25. Juni 1856 mit Wilhelm Frhrn von Leonhardi († 5. Dez. 1856), Grhzgl. hess. Kbrn, Gesandten am Hzgl. nassauischen Hofe ꝛc.; II) 10. Juli 1860 zu Frankfurt a. M. mit Gisbert Frhrn Vincke († 6. Febr. 1892), Kön. preuß. Reg.-Rat a. D. [Freiburg i. Br.]

— b) 2r Ehe: 3) † Hermann Friedrich Wilhelm Karl August Theodor (geb. 9. Mai 1836 zu Wiesbaden, † 16. Dez. 1880 zu Bayerhof), Herr auf Dehrn und Bayerhof, EHr des Joh.-O., K. K. Km., verm. 13. Juni 1861 zu Weilburg mit

Wilhelmine Freiin von Dungern, geb. 22. Sept. 1842 (s. unten). [Bayerhof bei Schweinfurt.]

Kinder: (1) Frida Emilie Wilhelmine Dorothee Maximiliane, geb. 17. Juni 1862 zu Frankfurt a. M., verm. 17. Jan. 1884 zu Bayerhof mit Reinhart Frhrn von Gise (kath.).

(2) Isabelle Wilhelmine Auguste Adolfine Amalie, geb. 23. Juni 1863 zu Wiesbaden, verm. 15. Juli 1886 zu Bayerhof mit Alfred Frhrn Wolffskeel von Reichenberg († 21. Nov. 1896 zu Reichenberg), Kön. bayr. Km. und Plt. a. D. [Haßfurth.]

(3) Otto Wilhelm Georg Palmer Gisbert Friedrich, geb. 14. Juli 1869 zu Bayerhof, FKHerr auf Dehrn [errichtet 12. Juni 1891, bestätigt d. d. Berlin 20. April 1892], Kön. preuß. Lt. der Res. des 1. GDrag.-Rgts Königin von Großbritannien und Irland, verm. 22. Sept. 1892 zu Bayerhof mit

Elise van Schreven, geb. 20. Febr. 1873 zu Batavia. [Schloß Dehrn bei Limburg a. d. L.]
Tochter: Irene Friederike Wilhelmine Marie Ilka, geb. 6. Aug. 1893 zu Dehrn.
(4) Dora Auguste Marie Friederike, geb. 20. Mai 1871 zu Bayerhof, verm. 14. Sept. 1893 daſ. mit Kurt Rollmann, Kön. bayr. Lt. a. D. [Bensheim.]
(5) Hermann Wilhelm Karl, geb. 3. März 1874 zu Freiburg i. Br., Lt. der Reſ. des 1. Grhzgl. heſſ. Drag.-Rgts (GDrag.-Rgts) Nr. 23, verm. 2. Juni 1897 zu Auerbach in Heſſen mit
Marie, geb. 3. März 1874 zu Auerbach, des † Heinrich von Heſſe, Kön. preuß. Gen.-Majors z. Disp., und der Maria geb. Freiin von Senarclens-Grancy Tochter. [Weilburg a. d. L.]
(6) Helene (Ilka) Klara, geb. 8. Aug. 1880 zu Bayerhof.

4) † Maximilian Ludwig Karl Adolf Friedrich Wilhelm (geb. 16. Mai 1838 zu Wiesbaden, † 23. Dez. 1894 daſ.), Hzgl. naſſ. und Grhzgl. luxemb. Kbr und Finanzkammerpräſ., verm. 28. Aug. 1874 zu Montreux mit
Klara Freiin Vincke, geb. 25. Dez. 1843. [Wiesbaden.]
Kinder: (1) Otto Karl Ludwig, geb. 14. Okt. 1875 zu Neuwied, Kön. preuß. Referendar in Wiesbaden.
(2) Luise Marie Klara, geb. 23. Jan. 1877 zu Neuwied.
(3) Gisbert Franz Ludolf, geb. 16. April 1880 zu Neuwied.
(4) Fritz Ernst Georg, geb. 23. Juli 1884 zu Neuwied.
(5) Marie Elisabeth Emmi Natalie, geb. 11. Aug. 1887 zu Neuwied.

5) Friedrich Ernst August, geb. 20. Sept. 1839 zu Wiesbaden [immatrikuliert im Kgr. Bayern bei der Freiherrenklaſſe 11. Juli 1877], Herr auf Oberau in Bayern, Kämmerer und Schatzm. des Joh.-O., Kön. bayr. Km., verm. 6. Okt. 1864 zu Frankfurt a. M. mit
Auguste Soudray de la Duboisière, geb. 9. Juni 1842 zu Sachsenhausen. [Oberau bei Staffelstein.]
Kinder: (1) Helene Dorette Maximiliane, geb. 26. Juni 1865 zu Oberau.
(2) Marie Henriette Hermine, geb. 6. Okt. 1866 zu Oberau, verm. 6. Juni 1888 daſ. mit Friedrich König, Kön. bayr. Plt. im 1. Ul.-Rgt Kaiser Wilhelm II., König von Preußen. [Bamberg.]
(3) Elisabeth (Lili) Adelheid Dorothee Marie, geb. 27. Febr. 1866 zu Oberau.
(4) Thekla Auguste Karoline, geb. 13. Juli 1869 zu Oberau, verm. 7. Mai 1896 daſ. mit Ernst von Hohnhorst, Kön. preuß. Plt. im Füs.-Rgt General-Feldmarschall Prinz Albrecht von Preußen (hannov.) Nr. 73. [Hannover.]
(5) Dorothea Hanno Marie Cäcilie Julie, geb. 27. Dez. 1870 zu Oberau, verm. 19. Sept. 1896 daſ. mit Herwarth Schmidt von Schwind, Kaiſ. deutſchem Krt.-Lt. z. S. [Wilhelmshaven.]
(6) Otto Emil Karl Eduard Wilhelm, geb. 4. April 1873 zu Coburg, Kön. preuß. Lt. im 3. Gdl.-Rgt, verm. 7. Okt. 1896 zu Potsdam mit

Thekla, geb. 19. Juni 1876 zu Hamburg, des Florentin von Schmidt-Pauli, Kön. preuß. Oberstlt. und Kmdr des 1. Gdl.-Rgts, und der Emma geb Behrens Tochter. [Potsdam.]
Tochter: Afra, geb. 7. Aug. 1897 zu Potsdam.

6) Marie, geb. 12. März 1843 zu Wiesbaden, verm. 21. Sept. 1873 zu Frankfurt a. M. mit Rev° George Palmer Davies († 23. April 1881), B. A. [Berlin.]

2. † Wilhelm Heinrich (geb. 20. Juni 1809 zu Weilburg, † 3. Juli 1874 zu Wildbad), Herr auf Debrn, verm. 3. Nov. 1841 mit Friederike Gräfin von Reichenbach-Lessonitz (geb. 16. Dez. 1823 zu Cassel, † 23. Febr. 1898 zu Weilburg).
Tochter: Wilhelmine, geb. 22. Sept. 1842 zu Wiesbaden, verm. 13. Juni 1861 zu Weilburg mit ihrem Vetter Hermann Frhrn von Dungern († 16. Dez. 1880), K. K. Km. (s. oben). [Bayerhof bei Schweinfurt.]

Du Prel (de Chapois).

[Bayern und Frankreich. — Alter burgundischer Turnieradel, zur Ritterschaft der Freigrafschaft Burgund (Franche Comté) gehörig; Adelsbestätigung und Wappenvermehrung (Verleihung der Marquiskrone auf dem Helme) d. d. Regensburg im Aug 1532 (vom Kaiser Karl V.); spanisch-niederländ. Baronat (Frhr, unter Verleihung der Marquiskrone auf dem Schilde) d. d. Madrid 31. Juli 1651 (vom König Philipp V. für die Linie du Prel d'Arloz, Barone de Chapois); eingetragen in die Kön. franz. Matrikel 5. Jan. 1698, in die K. K. oesterr. Matrikel (Luxemburgische Herrenbank) 5. März 1895. — Beschreibung des Wappens und geschichtl. Übersicht im Jahrg. 1877, S. 156.]

I. Luxemburgisch-französische Linie. (Katholisch.)

(Im Mannesstamme erloschen.)

† Peter Ludwig Adolf Baron du Prel d'Erpeldange (geb. 10. Mai 1782, † . . . 1863), franz. Oberst des 5. Hus.-Rgts, dann in holländ. Diensten, verm. . . . zu Nancy mit Charlotte Le Bègue de Bauvcourt (geb. . . ., † 11. Nov. 1872).
Töchter: 1. Marie, geb. 1. März 1833, verm. 16. Juni 1857 mit Alphonse Vicomte de Bry d'Arcy († 31. Dez. 1890). [Paris.]
2. Elisa Charlotte, geb. 13. Jan. 1835 zu Nancy, verm. 5. Mai 1863 das. mit Heinrich Frhrn von Kesling. [Nancy.]

II. Bayrische Linie. (Katholisch und evangelisch.)

† Johann-Baptist Franz Baron du Prel (geb. 17. Sept. 1717 zu Erpeldingen, † . . . 1805 zu Amberg, OPfalz), Herr auf Stein, Pilsach, Weyhern und Seltendorf in der bayr. OPfalz, Kurbayr Km. und Landesdirektionsrat, verm. I) . . . mit Johanne Gräfin von Butler-Clonebough (geb. . . ., † 6. Nov. 1779), II) 25. Juli 1780 mit Marie Theresie (geb. . . ., † 14. Mai 1789), des † Franz Jakob von Schmauß auf Pullenreuth und der † Eleonore geb. von

Orban Tochter; III) 22. Nov. 1789 mit Marie Anna Freiin von und zu Weichs an der Glon (geb. 19. Febr. 1762, † 18. Juli 1843).

Söhne 3r Ehe [immatrikuliert im Kgr. Bayern bei der Freiherrenklasse 19 April 1814]: 1. † Klemens Joseph Karl Anton Johann Franz de Paula (geb. 21. Nov. 1791, † 4. Dez. 1873 zu Aschaffenburg), Kön. bayr. Major à la suite, verm. . . . mit Rosalie Baumgartner (geb. . . ., † 12. Mai 1870).

Töchter: 1) Karoline, geb. 5. Febr. 1847.

2) Franziska, geb. 23. April 1854.

2. † Maximilian Joseph (geb. 27. Mai 1800, † 22. April 1882), Kön. bayr. Rechtsanwalt, verm. 3. Mai 1829 zu Landshut mit Anna Antonie Therese von Sandretzki (geb. 22. Aug. 1804 zu Regensburg, † 14. April 1884).

Kinder: 1) Maximiliane Marie Josephine Kunigunde, geb. 19. Mai 1831. [Dieuze in Lothringen.]

2) Antonie Klementine Theodore Marie Klothildis, geb. 26. Sept. 1832. [Ottershausen bei München.]

3) Friedrich August Karl Ludwig Anton, geb. 12. Dez. 1833, Kön. bayr. Km. und OReg.-Rat bei der Regierung von Schwaben und Neuburg in Augsburg.

[illegible]

Kinder: (1) Franz Leopold Clemens Maximilian Albert, geb. 2. Mai 1882.

(2) Hildegarde Emma Albertine Maximiliane Franziska, geb. 31. Dez. 1883.

6) Maximilian Joseph Karl Borromäus Friedrich Klemens Emil, geb. 3. Juli 1840, Kön. bayr. Km., Kais. deutscher Min.-Rat im Ministerium von Elsaß-Lothringen, verm. 15. Aug. 1875 zu Ansbach mit

Karoline Freiin von Poellnitz, geb. 23. März 1855 (evang.). [Straßburg i. E.]

Kinder (evang.): (1) Marie Anna Maximiliane Karoline Klara Mathilde Theodore, geb. 26. Aug. 1877 zu Straßburg i. E.

(2) Walther Eduard Gustav Justus Julius Karl Friedrich Albert, geb. 18. Nov. 1878 zu Straßburg i. E., Kön. bayr. Pf. im 2. Inf.-Rgt Kronprinz.

7) Franziska Magdalene Beatrix Anna Maria Klothildis Eugenie, geb. 13. Juli 1842, unter dem Klosternamen „Anna Maximiliana" im Kloster der Salesianerinnen in Annecy.

Durant.

[Evangelisch. — Preußen (Prov. Schlesien). — Reichsadel mit Wappenbestätigung d. d. München 6. Mai 1743 (vom Kaiser Karl VII.); preuß. Anerkennung des

Freiherrenstandes d. d. Berlin 2. Nov. 1810. — Beschreibung des Wappens und geschichtl. Übersicht im Jahrg. 1856, S. 151; die Eltern s. im Jahrg. 1881, S. 157.]

† Emil Heinrich Erdmann Konrad Freiherr von Durant (geb. 26. Nov. 1799, † 6 Jan. 1873), Erbherr der Herrschaft Baranowitz, Kön. preuß. Landrat a. D., verm. 14. Juli 1836 mit Charlotte Friederike Luise (geb. 29. Dez. 1814; kath.; † 23. Mai 1882), des † Johann von Kalinowski auf Hilbersdorf, Kön. preuß. Landraths, und der † Friederike Luise geb. von Arnstädt Tochter.

Söhne: 1. Hans Heinrich Emil Friedrich Karl, geb. 13. Juni 1837, Erbherr der Herrschaft Baranowitz (seit 1803 Familienbesitz) im Kr. Rybnik, Kön. preuß. Major a. D., Mitgl. des preuß. Herrenh. auf Lebenszeit, Landesältester und Kreisdeputierter, verm. 24. Febr. 1875 zu Dresden mit

Eugenie (Elly) Luise Karoline, geb. 28. April 1854, des † Otto Barons von Hahn auf Spirgen in Kurland, und der † Emma geb. von Landsberg a. d. H. Wierlin Tochter. [Baranowitz bei Sohrau.]

Kinder: 1) Elsa Emma Charlotte Henriette Kornelie Adelheid Christiane, geb. 22. Jan. 1876 zu Breslau.

2) Emil Otto Heinrich Karl Konstantin Arthur, geb. 28. Jan. 1878 zu Breslau.

3) Charles Otto Hans Traugott Wilhelm Adolf, geb. 8. Sept. 1879 zu Baranowitz.

4) Konstantin Felix Hans Oswald Paul Alfred, geb. 23. Sept. 1880 zu Baranowitz.

5) Elly Emma Emilie Wally Ernestine Friederike Frida, geb. 22. Juli 1883 zu Baranowitz.

2. † Emil Heinrich Erdmann (geb. 16. Dez. 1839, † 29 März 1894 zu Langendorf), Erbherr auf Ober- (280 Hekt.) und Nieder-Oschin (199 Hekt.; seit 1803 Familienbesitz) im Kr. Rybnik, Herr auf Langendorf (900 Hekt.; seit 1877 Familienbesitz) im Kr. Gleiwitz, Mitbes. des Joh.-O., Kön. preuß. Rittm. a. D., verm. 26. Mai 1877 zu Preiswitz mit

Martha Marie Antonie, geb. 16. Juli 1857 (kath.), des Karl von Raczeck auf Schackenau 2c., Kön. preuß. Hptms. a. D., und der Marie geb. von Wadeyski Tochter. [Langendorf.]

Kinder: 1) Hans-Hubert Karl Adam Maria Günther Emil Paul, geb. 29. Mai 1879 zu Langendorf.

2) Harry Maria Adam Arthur Konrad, geb. 12. Aug. 1880 zu Langendorf.

3) Eva Wally Charlotte Agnes Dorothea, geb. 18. Okt. 1882 zu Langendorf.

4) Ernst Konstantin Arthur Herbert Georg Karl, geb. 10. Febr. 1884 zu Langendorf.

Dürfeld.

[Katholisch. — Oesterreich. — Hallenser Pfänner-Geschlecht. — Reichsadel d. d. Preßburg 1. Sept. 1659; Reichsadels- und Wappenbestätigung d. d. Wien

14. März 1761 (vom Kaiser Franz I.); oesterr. Frhr 7. Juli (Diplom d. d. Wien 29. Okt.) 1860. — Beschreibung des Wappens und geschichtl. Übersicht im Jahrg. 1865, S. 214.]

† Joseph Freiherr von Dürfeld (geb. 14. März 1803, † 28. April 1869), K. K. FML a. D., verm. 17. Jan. 1853 mit
Marie von Arioli, geb. 30. März 1830. [Linz.]
Kinder: 1. Marie, geb. 28. Nov. 1853, verm. 17. Sept. 1885 mit Johann Frhrn von Giovanelli zu Gerstburg und Hörtenberg, Gutsbesitzer in Gries bei Bozen.
2. Rudolf, geb. 19. Jan. 1855, K. u. K. Major im 3. Rgt der Tiroler Kaiserjäger.
3. Karoline, geb. 15. Aug. 1856.
4. Luise, geb. 15. Jan. 1858.
5. Leopoldine, geb. 2. Dez. 1858.
6. Heinrich, geb. 28. Juni 1860, K. u. K. Hptm. im Feldjägerbat. Nr. 12.
7. Adele, geb. 15. Okt. 1866.
8. Joseph, geb. 15. Mai 1868, K. u. K. OLt. im Inf.-Rgt Kaiser Leopold II. Nr. 33.

Dürnitzl von Dürniz.

(Im Mannesstamme erloschen.)

[Katholisch. — Bayern. — Reichsadel d. d. Prag 2. Jan. 1606; kurbayr. Verleihung des Prädikats „von Dürnitz" 17. Jan. 1687; kurbayr. Frhr 24. Mai 1689; immatrikuliert im Kgr. Bayern bei der Freiherrenklasse 16. Sept. 1809. — Beschreibung des Wappens im Jahrg. 1849, S. 97, geschichtl. Übersicht im Jahrg. 1853, S. 99.]

† Karl August Freiherr Dürnitzl von Dürniz (geb. 23. April 1811, † 4. März 1858), Herr auf Hienhardt und Oberschneiding, Kön. bayr. Kmr. und Erster Direktor am Kreis- und Stadtgericht zu München, verm. 23. April 1850 mit
Marie Helene, geb. 181., des † Moritz Semer, Kön. bayr. Landrichters zu Lauffen, und der † Katharina geb. Freiin von der Becke Tochter. [München.]
Tochter: Friederike, geb. 27. Juni 1855, EO. des Kön. bayr. Theres.-O., verm. 14. April 1874 zu München mit Klemens Frhrn von Podewils-Dürniz, Kön. bayr. Kmr., a. G. u. b. W. in Wien.

Dürsch.

[Katholisch. — Bayern. — Rittermäßiger Reichsadel d. d. Wien 20. Okt. 1714, kurbayr. Anerkennung 29. März 1719; Reichsfrhr und bayr. Frhr mit Wappen Rohrbach d. d. Frankfurt a. M. 28. Juni 1742 (vom Kaiser Karl VII.); im-

matrikuliert im Königr. Bayern bei der Freiherrenklasse 30. Aug. 1809. — Beschreibung des Wappens und geschichtl. Notiz im Jahrg. 1866, S. 181.]

† Max Alexander Freiherr von Dürsch (geb. . . . 1784, † 28. März 1850), Kön. bayr. Bezirks-Bauingenieur ꝛc, verm. im Juli 1811 mit Viktorine Griffel (geb. . . ., † 15. April 1851)

Kinder: 1. † August (geb. 10. April 1812, † 22. Okt. 1887), Kön. bayr. Staatsgutsverwalter und Direktor der Ackerbauschule in Schleißheim, verm. 28. April 1854 mit Magdalena Müller (geb. 19. Juli 1824, † 11. Dez. 1860).
Töchter: 1) Luise, geb. 10. Juni 1855.
2) Maria, geb. 24. Juli 1856, verm. 7. Sept. 1875 mit . . .
3) Karoline, geb. 23. Juni 1858.
2. Friedrich, geb. 20. Dez. 1818, Kön. bayr. Major a. D., verm. 27. Juli 1854 mit
Luise Steeg, geb. 5. Dez. 1832 (evangel.). [München.]
Töchter (evangel.): 1) Sophie Karoline Johanna Ernestine (geb. 29. Jan. 1861.
2) Luise Elisabeth Charlotte, geb. 23. Juli 1863.
3) Ottilie Karoline Sophie, geb. 3. Dez. 1869.
3. Ludwig, geb. 5. Jan. 1820, Kön. bayr. Steuerkatasterrevisor in München.
4. Karoline, geb. 6. Jan. 1821.
5. † Otto (geb. 21. März 1830, † 20. Mai 1893 zu München), Kön. bayr. Bahninspektor a. D., verm. 1. April 1860 mit Charlotte Sensburg (geb. 16. Aug. 1830, † 3. Juli 1881).
Kinder: 1) Laura, geb. 27. Febr. 1863. [Canonville in Frankreich.]
2) Olga, geb. 19. Nov. 1868, Novize im Kloster der Engl. Fräulein in Nymphenburg.
3) Otto Friedrich Oskar, geb. 7. Aug. 1871, Lebensversicherungsinspektor, verm. im Dez. 1893 mit Therese Ruckty (geb. . . . ., † 14. März 1896 zu Augsburg).

Dusch.

[Evangelisch und katholisch. — Baden und Württemberg. — Reichs- und kurpfalzbayr. Adel 10. April 1790 (im rheinischen Reichsvikariat); bad. Frhr 17. Sept. 1881 (für Ferdinand, Gottfried und Theodor, s. unten). — Beschreibung des Wappens und ältere Genealogie im Jahrg. 1893, S. 180.]

† Ferdinand Freiherr von Dusch (geb. 10. Dez. 1819; katholisch, † . . . 1889), Grhzgl. bad. Kbr und GRat a. D., verm. 14. Okt. 1849 mit Adelheid Freiin Schott von Schottenstein (geb. 6. Juni 1826; evang.; † 22. April 1898 zu Heidelberg), Herrin auf Mauren.

Kinder (evangel.): 1. Adelheid, geb. 25. Aug. 1850, verm. 29. Jan. 1870 zu Stuttgart mit Maximilian Dietrich von Wißleben († im Juli 1897 zu Baden-Baden), Kön. preuß. Oberstlt. a. D.
2. Alexander, geb. 11. Sept. 1851, Herr auf Mauren im OAmt

Böblingen, Grhzgl. bad. Erster Staatsanwalt in Karlsruhe, verm. 3. Dez. 1874 mit

Pauline Bassermann, geb. 20. Aug. 1853.

Kinder: 1) Alexander, geb. 1. März 1877.
2) Elisabeth, geb. 20. Aug. 1880.
3) Margareta, geb. 29. Juni 1882.

3. Friedrich, geb. 5. Nov. 1868 zu Stuttgart, Grhzgl. bad. Hofjkr und Referendar in Heidelberg, Kön. preuß. Lt. der Ldw.-Kav.

Brüder. (Katholisch.)

1. † Gottfried Hubert (geb. 8. Febr. 1821, † 24. Dez. 1891 zu Nizza), Grhzgl. bad StRat a. D., verm. I) 14. Juli 1859 mit Karolina Alleſina genannt von Schweitzer (geb. 6. Juni 1832, † 8. April 1864); II) im Dez. 1873 mit

Karoline Straub, geb. 1. Jan. 1840.

Tochter 1r Ehe: Karoline, geb. 25. Mai 1862.

2. † Georg Theodor (geb. 17. Sept 1824, † 13. Jan. 1890), Grhzgl. bad. Hofrat, Professor der Medizin, verm. 10. Okt. 1849 mit Auguste Gmelin (geb. 28. Dez. 1825; evangelisch; † 4. Nov. 1897 zu Heidelberg).

Kinder (evangelisch): 1) † Anna (geb. 28. Juli 1850, † 18. Juli 1875), verm. 30. Sept. 1871 mit Dr. Georg Frank.

2) † Klara (geb. 3. Aug. 1854, † 1. Febr. 1887), verm. 15. Sept. 1880 mit Dr. Heinrich Braun, Grhzgl. bad. GMed.-Rat und Professor.

3) Leopold, geb. 9. März 1858, Dr. jur., Grhzgl. bad. Kjkr- und OAmtsrichter in Mannheim, verm. 22. April 1884 mit
Elisabeth Pagenstecher, geb. 17. Sept. 1861.

Dyherrn, s. Jahrg. 1898, S. 194.

Eben und Brunnen.

(Erloschen.)

[Katholisch. — Oesterreich (Böhmen). — Erbländ.-oesterr Wappenbrief 15. Juli 1659. — Geschichtl. Übersicht im Jahrg. 1848, S. 429, Ergänzung und Berichtigung hierzu im Jahrg. 1862, S. 145; Stammreihe im Jahrg. 1869, S. 177.]

† Karl Freiherr von Eben und Brunnen (geb. 24. Febr. 1770. † 17. April 1834 zu Hohenelbe in Böhmen [der letzte männliche Sprosse der in Oesterreich blühenden, aber nicht dem böhm. Freiherrendiplom d. d. Laxenburg 1. Mai 1677 entstammenden Linie]), K. K. Km. und Hptm. a. D., verm. . . . mit Antonia Gräfin Bubna von Littitz (geb. . . ., † . . .).

Töchter: 1. † Thekla (geb. . . ., † 12. Sept. 1863 zu Hohenelbe), verm. . . . 1814 mit Johann Lamb († . . .), Justitiar der Herrschaft Hohenelbe in Böhmen.

(Deren Sohn Rudolf Lamb s. unter „Lamb-Eben und Brunnen“ in diesem Taschenbuch).

2. † Josepha (geb. . . ., † 28. Mai 1864 zu Kuttenberg), Stifts-D. des K. K. adelig-weltlichen Damenstifts „Maria Schul“ in Brünn.

Eberstein, s. Jahrg. 1898, S. 196.

Eberz und Rockenstein.

[Katholisch. — Bayern. — Aus dem Limburgischen stammendes adeliges Geschlecht, dessen Freiherrenstand als durch Zeugenaussagen und Lehenbriefe auf 100 Jahre zurück nachgewiesen in die Kön. bayr. Adelsmatrikel bei der Freiherrenklasse 9. Juli 1816 eingetragen wurde. — Beschreibung des Wappens und geschichtl. Notiz im Jahrg. 1864, S. 172.]

† Maximilian Zacharias Karl Freiherr von Eberz und Rockenstein (geb. 30. Aug. 1818, † 27. April 1869 zu München), Kön. bayr. Bezirksger.-Direktor, verm. 12. Aug. 1852 zu Augsburg mit
Charlotte Dietrich, geb. 19. Dez. 1831. [München.]
Söhne: 1. Max Joseph Ludwig geb. 25. April 1860 zu Donauwörth, Kön. bayr. Landger.-Rat in München.

2. † Paul Joseph Ludwig (geb. 9 Aug. 1862 zu Donauwörth, † 19. Aug. 1895 zu Grins bei Pians in Tirol), Rechtsanwalt, verm. 27. Dez. 1890 zu Temesvár mit
Olga Szenner, geb. 9 Juni 1871. [München.]
Tochter: Olga, geb. 30. Mai 1892.

Ebner von Eschenbach (in Bayern), s. Jg. 1898, S. 200.

Ebner von Eschenbach (in Oesterreich).

(Im Mannesstamme erloschen.)

[Katholisch. — Oesterreich. — Reichsadel d. d. Regensburg 21. Febr. 1641; Reichsritter und Vereinigung des Wappens mit dem der Nürnberger Ebner d. d. Wien 12. Juli 1694; erbländ.-oesterr. Fehr mit dem Prädikat „von Eschenbach“ und Wappenbesserung d. d. Wien 7. Juli 1796. — Beschreibung des Wappens und Näheres über die Standeserhebungen im Jahrg. 1876, S. 167.]

† Moritz Freiherr Ebner von Eschenbach (geb. 27. Nov. 1815 zu Wien, † 28. Jan. 1898 das.), K. K. FML. a. D., verm. 3. Juli 1848 mit
Maria Gräfin Dubský, geb. 13. Sept. 1830. [Wien.]

Ecker von Eckhofen.

[Katholisch. — Bayern und Oesterreich. — Erbländ.-oesterr. Bestätigung des rittermäßigen Adels nebst Wappenbesserung 21. Okt. 1578; bayr. Anerkennung des Freiherrenstandes 22. (immatrikuliert 30.) Mai 1817. — Beschreibung des Wappens und geschichtl. Übersicht im Jahrg. 1866, S. 188.]

† Hans Julius Freiherr Ecker von Eckhofen (geb. 28. Febr. 1796 zu Nürnberg, † 1. Dez. 1848), Kön. bayr. Hauptzollamtsverwalter und Oberst d. Low., verm. I) . . . . 1824 mit Karoline von Heilbronner (geb. . . . 1800, † . . . 1825); II) 20. Juli 1826 mit

Wilhelmine Fischer, geb. 21. Okt. 1802.

Kinder 2r Ehe: 1. Anna Karoline, geb. 29. März 1827.

2. Karoline Anna, geb. 29. März 1827, Zwillingsschwester der Vorigen, verm. . . . mit Alois Ritter von Peter, Kön. bayr. Zollrat.

3. † Hans Ludwig Oskar (geb. 17. Juli 1828 zu Lobingen bei Augsburg, † 27. Juli 1895 zu Eggenberg bei Graz), Herr (seit Aug. 1869) auf St. Gotthard in Steiermark, Dr. phil., Kön. bayr. Professor an der landwirtschaftl. Zentralschule in Weyhenstephan, verm. 26. Sept. 1866 zu Himberg mit

Klara, geb. 29. Nov. 1838, des † Ludwig Edlen von Robert, Herrn auf Himberg bei Wien, Großindustriellen, Tochter.

Kinder: 1) Emma Wilhelmine Anna, geb. 13. Juli 1867 zu Freising bei München.

2) Hans Konrad Edgar, geb. 13. Jan. 1869 zu St. Gotthard, K. u. K. Lt. der Ref. des Feldjägerbat. Nr. 1. [St. Gotthard bei Graz.]

3) Bertha Viktoria Franziska, geb. 18. Okt. 1870 zu St. Gotthard.

4) Hans Paul Otto, geb. 13. Juni 1874 zu St. Gotthard.

4. Hans Karl Edgar, geb. 17. Juni 1830 zu Augsburg, verm. 21. Sept. 1867 zu Hof mit

Bertha von Sicherer, geb. 16. Juli 1842. [Villa Eckhofen bei Graz.]

Tochter: Elisabeth Johanna Friederike Karoline, geb. . . . ., verm. 22. Juni 1896 zu St. Gotthard mit Johann Florent Justin Robert, Großindustriellem in Seelowitz.

Eckhardtstein.

[Evangelisch. — Preußen (die Provinzen Brandenburg, Ost- und Westpreußen). — Preuß. Adel und Frhr unter dem Namen „von Eckhardtstein“ d. d. Berlin 11. Okt. 1799 (für Ernst Jakob Eckhardt). Vier von seinen Söhnen stifteten die nachfolgenden vier Linien. — Beschreibung des Wappens und Näheres über die Standeserhebungen im Jahrg. 1866, S. 184; über die Abstammung der verschiedenen Linien s. Jahrg. 1878, S. 167 ff., und Jahrg. 1882, S. 155.]

I. Linie.

[Stifter: Frhr Gottfried Bernhard (geb. 1769, † 1816).]

† Gottfried Bernhard Freiherr von Eckhardtstein (geb. 23. Dez.

1769 zu Hannov.-Münden, † 14. Okt. 1816), Steingutfabrik-Bes. in Berlin, verm. . . . mit Sophie Elisabeth Karsten (geb. 21. Dez. 1782, † 5. April 1865 zu Berlin).

Söhne: 1. † Eduard August (geb. 26. Jan. 1802, † 15. Mai 1841), Steingutfabrik-Bes. in Berlin, verm. 26. Sept. 1834 mit Johanna Karoline Gahns (geb. . . ., † 16. Dez. 1846).

Sohn: † Ernst Gottfried Polykarp (geb. 10. Juli 1835, † 3. April 1864 zu Rübel bei Gravenstein), Kön. preuß. Plt. im Leib-Gren.-Rgt (1. brandenb.) Nr. 8, verm. . . . mit

Maria Pistorius, geb. . . .; wiederverm. 23. Sept. 1865 zu Berlin mit Klemens Kroll, Kön. preuß. Major a. D.

2. † Wilhelm (geb. 26. Febr. 1803, † 20. März 1869), Steingutfabrik-Bes. in Berlin, verm. 10. Nov. 1843 mit Anna Freun von Houwald a. d. H. Straupitz (geb. 21. Nov. 1813, † 23. Mai 1877 zu Leibchel bei Birkenhainchen).

Kinder: 1) Wilhelm Heinrich Gottfried, geb. 19. Sept. 1844 zu Berlin, Kön. preuß. Oberstlt. z. Disp. und Ritter des Low-Bez. Mühlhausen i. Thür., verm. 17. Nov. 1874 zu Dresden mit

Marie Ernst, geb. 5. Aug. 1852 zu Debrsen bei Hameln.

Töchter: (1) Irmgard Marie Anna Elisabeth, geb. 19. Nov. 1875 zu Göttingen, verm. 2. Okt. 1897 zu Mühlhausen i. Th. mit Dr. Siegfried von Volkmann, Reg.-Referendar.

(2) Elisabeth Marie Emma Dorothea, geb. 15. Okt. 1876 zu Göttingen, verlobt im Juni 1895 mit Ernst Heye, Kön. preuß. Plt. im magdeb. Füsilierrgt Nr. 36.

(3) Margarete Florentine Johanna Ottilie, geb. 19. April 1878 zu Göttingen.

(4) Annemarie Sophie Helene, geb. 23. Aug. 1884 zu Northeim bei Göttingen.

(5) Esther Anna Marie, geb. 8. März 1886 zu Northeim.

2) Johanne Albertine Elisabeth, geb. 9. Febr. 1846 zu Berlin.

3) Marie Auguste Florentine, geb. 29 Mai 1847 zu Berlin.

4) Anna Dorothee Elisabeth, geb. 12. Sept. 1850, verm. 21. Nov. 1872 zu Straupitz mit Ernst Grafen von Houwald, Kön. preuß. Landrat des Kreises Lübben.

5) Gottfried Franz Bernhard, geb. 25. Okt. 1855 zu Berlin, Kön. preuß. Hptm. und Komp.-Chef im Garde-Füsilierrgt, verm. 27. Sept. 1897 zu Berlin mit

Karola, geb. . . . ., des † Adelbert von Massow, Kön. preuß. Oberst, und der † Karola geb. von Sobbe Tochter.

3. † Heinrich Wilhelm (geb. 11. Juli 1804, † 18. April 1871), Herr auf Frögenau im Reg.-Bez. Königsberg, verm. 6. Juli 1850 mit

Luise von Rüchel-Kleist, geb. 31. Jan. 1824 zu Stettin. [Frögenau bei Osterode.]

Kinder: 1) Katharina Elisabeth Albertine Amalie, geb. 30. Okt. 1852, verm. I) 23. Aug. 1872 zu Eberswalde mit Robert Thomasius († 11. Okt. 1891); II) 28. Okt. 1893 zu Frögenau mit Gerhard Regenborn auf Klonau.

2) Gottfried Friedrich Albrecht Heinrich, geb. 30. Dez. 1853 zu Wiesig, Kön. preuß. Hptm. und Komp.-Chef im Gren.-Rgt König

Friedrich III. (1. ostpreuß.) Nr. 1, verm. 10 Juni 1892 zu Königsberg i. Pr. mit

Gertrud, geb. 23 Nov. 1873, des Karl von Scheffer auf Schonflitten und der Marie geb. von Baumgarth Tochter.

Sohn: Heinrich Gottfried Karl Robert, geb. 2. Jan. 1894 zu Königsberg i Pr.

3) Anna Luise Philippine Julie Wilhelmine, geb 1 Mai 1855 zu Liegnitz, verm. 22. Sept. 1883 zu Frankfurt a. d. O. mit Hans Ulrich Emil Wilhelm Moritz von Klitzing, Kön. preuß. Landrat und Hptm. der Ldw.-Inf., Direktor der ostpreuß. Land-Feuersozietät. [Königsberg i. Pr.]

4) Friedrich Wilhelm Albrecht Franz, geb. 7 Nov. 1858 zu Nappern, Kön. preuß. Pt. im Trainbat. Nr. 17.

II. Linie.

(Im Mannesstamme erloschen.)

[Stifter: Frhr Heinrich Gottlieb (geb. 14. März 1772, † 2 März 1827).]

† Ernst Leopold Freiherr von Eckhardtstein (geb. 6. Juni 1816 zu Berlin, † im Juli 1893), verm. 18. Sept. 1851 zu Berlin mit

Luise Wilhelmine verw. Treu, geb. Paschke, geb. 15. April 1817 zu Deetz bei Brandenburg.

III. Linie.

[Stifter: Frhr Karl Jakob (geb. 28. Mai 1776, † 31. Juli 1831).]

† Julius Alexander Bernhard Freiherr von Eckhardtstein (geb. 1. Jan. 1806, † 20 Nov 1844), Erbherr auf Falkenhagen und Löwen, verm. 9. April 1833 mit Wilhelmine Gräfin Finck von Finckenstein (geb. 30. April 1817; katholisch; † 7. Juni 1871 zu Berlin).

Söhne: 1. † Ernst Karl Julius (geb. 11. März 1833 zu Falkenhagen, † 24. Juni 1887 zu Potsdam), Kön. preuß. Pt. a. D., verm. 26. Febr. 1861 zu Berlin mit

Amalie Rosalie von Gollmitz [preuß. Adelstand als „Frau von Gollmitz" d. d. Berlin 20. Sept. 1866] geb. Senger, geb. 14. Nov. 1837 zu Berlin. [Potsdam.]

2. † Wilhelm Bernhard Julius (geb. 14. Jan. 1835, † 30. Dez. 1876), Herr der Herrschaft Jahmen, EMr des Joh.-O., Kön. preuß. Lt. a. D., verm. 26. April 1859 zu Knauten mit

Thekla Gräfin Kleist von Nollendorf, geb. 29. Dez. 1834. [Reichwalde, Kr. Rothenburg O./L.]

Kinder: 1) Henriette Thekla, geb. 28. Febr. 1860 zu Löwen, verm. 15. Mai 1879 zu Berlin mit Max von Blumenthal, Kön. preuß. Kbrn und Zeremonienm., Pt. a. D. [Jahmen, Kr. Rothenburg, O./L.]

2) Hermann, geb. 5. Juli 1864 zu Löwen, Attaché bei der Kais. deutschen Botschaft in London, Kön. preuß. Pt. der Ref. des Kürassierregts Kaiser Nikolaus I. von Rußland (brandenb.) Nr. 6, verm. 22. April 1896 zu London mit

Grace, geb. . . . ., des Sir John Blundell Maple, Baronets, Mitglieds des engl. Parlaments, Tochter.
Tochter: . . . ., geb. 25. März 1898 zu London.
3) Nepomuk Wilhelm, geb. 7. Nov. 1865 zu Löwen, Kön. preuß. Lt. a. D.
4) Hans Joachim, geb. 14. April 1869 zu Löwen, Kön. preuß. Lt. im Kürassierrgt Kaiser Nikolaus I. von Rußland (brandenb.) Nr. 6.

3. Julius Alexander Bernhard, geb. 29. Nov. 1814, EHr des Joh.-O., Kön. preuß. Major z. Disp., verm. 8. Febr. 1872 zu Berlin mit
Klara Luise, geb. 12. März 1819 zu Wachsdorf, des † Otto von Jagow auf Wachsdorf, Kön. preuß. Landrats, und der Klara geb. von Morgenstern Tochter. [Oldenburg.]
Kinder: 1) Imma Amalie Olga Agnes, geb. 5. Nov. 1872 zu Luneville.
2) Hans-Erik, geb. 29. Dez. 1885 zu Oldenburg.
3) Marie Klara, geb. 17. Sept. 1888 zu Oldenburg.

IV. Linie, Prötzel.

[Stifter: Fehr Arnold (geb. 20. März 1782, † 8. Aug. 1856)]

† Arnold Freiherr von Eckhardtstein (geb. 20. März 1782 zu Hannov.-Münden, † 8. Aug. 1856), Herr auf Prötzel ꝛc.; verm 30. April 1823 zu Schwanebeck mit Sophie Auguste Karoline von Bredow (geb. 9. Jan. 1805, † 21. Sept. 1867 zu Haselberg).

Söhne: 1. Ernst Karl Christoph, geb. 22 Mai 1824 zu Prötzel, Herr der Rittergüter Prötzel (seit 1799), Prädikow (seit 1799), Viesow (seit 1885), und der Güter Beauregard (seit 1799) und Werftpfuhl (seit 1800) im Kr. OBarnim, der Rittergüter Klietze (seit 1805) im Kr. Westprignitz, Schrepkow (seit 1870) im Kr. Ostprignitz, Stonsdilker (seit 1830) im Kr. Königsberg (Neumark), des Rittergutes Gigenau (seit 1881) im Kr. Osterode in OPr. und der Herrschaft Krojanten mit Powalken, Kladau und Gronsberg (20 000 Morgen; seit 1862) im Kr. Konitz in WPr.; RMr des Joh.-O., Kreisdeputierter des Kreises OBarnim, verm. 11. Juli 1854 zu Berlin mit Maria Wentzel (geb. 13. Febr. 1831 zu Berlin, † 15. Juli 1896 zu Prötzel) [Prötzel.]
Kinder: 1) † Arnold Ernst (geb. 23. Aug. 1857 zu Prötzel, † 30. Aug. 1894 zu Klosterdorf), Herr auf Klosterdorf, EHr des Joh.-O., Kön. preuß. Lt. der Res. des 2. GLL.-Rgts, verm. 2. Juli 1892 zu Alt-Ranft mit
Freda Gräfin von Hacke, geb. 13. Sept. 1870. [Klosterdorf bei Straußberg.]
Söhne: (1) Ernst, geb. 11. April 1893 zu Klosterdorf.
(2) Arnold Ernst Willy (Posthumus), geb. 2. Sept. 1894 zu Alt-Ranft.
2) Johannes August Otto, geb. 23. Dez. 1859 zu Prötzel, verm. 17. Nov. 1891 mit
Ella, geb. . . ., des Alban von Leonhardi, Kön. sächs. Gen.-Lts a. D., und der Ferdinandine geb. Gräfin von Mengersen Tochter.
3) Margarete Sophie Marie Luise, geb. 27. Juni 1861 zu Prötzel,

verm. 11. Juli 1882 das mit Wilhelm Grafen Finck von Finckenstein auf Ziebingen, Kön. preuß. Plt. der Ldw.-Kavallerie.

4) Richard Karl Martin Arnold, geb. 10 Nov. 1862 zu Pröpel, Dr. jur., Kön. preuß. Kammerger.-Referendar a. D. und Plt. der Lrw.-Kavallerie.

2. August Friedrich), geb. 9. März 1828 zu Pröpel, Herr der Rittergüter Haselberg (seit 1842), Reichenow (seit 1801), Steinbeck (seit 1835), Wollenberg (seit 1800), Leuenberg (seit 1800) und Sternebeck (seit 1799), sowie der Zuckerfabrik Thöringswerder bei Wriezen im Kr. OBarnim, der Oderbruchgüter Herrenhof, Königshof und Herrenwiese im Kr. OBarnim, verm. 4 Sept. 1858 mit

Hedwig Schütz, geb. 19. Febr. 1837 zu Seelow.

Kinder: 1) Arnold Julius August, geb. 24. Dez. 1859 zu Haselberg, verm. im Sept. 1892 mit Ella (geb. . . ., † 25. Juli 1896 zu Weißenburg i. d. Schweiz), des Paul Schütz und der Marie geb. Gerth Tochter. [Leuenberg bei Freienwalde.]

2) Hedwig Pauline Sophie, geb. 6. Jan. 1861 zu Haselberg, verm. 17. Juni 1878 zu Berlin mit Bernhard Grafen von der Schulenburg a. d. H. Triebusch, Kön. preuß. Rittm. a. D.

3) Metta Marie, geb. 11 Sept. 1862 zu Haselberg, verm. 25. Juni 1892 das. mit Eduard Nolle, Kön. preuß. Plt. im kurmärk. Drag.-Rgt Nr. 14

4) Julius August, geb. 20. Jan. 1867 zu Haselberg, Kön. preuß. Lt. der Ldw.-Kavallerie, verm. 9. März 1897 zu . . . mit

Hanna, geb. . . . . des Dr. G. Gerlich, Kön. preuß. GReg.-Rats und Landrats des Kreises Schwetz, und der Toni geb. Boelkel Tochter. [Reichenow bei Wriezen.]

Sohn: . . . ., geb. 14. Mai 1898 zu Reichenow.

Edelsheim.

[Evangelisch — Baden, Preußen, Oesterreich und Ungarn — Rittermäßiger Reichsadel mit dem Prädikat „von Edelsheimb" d. d. Wien 12. Dez 1673 (für Joh. Georg Seifert — s. Jahrg. 1867, S. 201), Rechsthr d. d. Wien 31. Dez. 1706. — Beschreibung des Wappens und geschichtl. Übersicht im Jahrg. 1849, S. 99.]

† Wilhelm Heinrich Karl Freiherr von Edelsheim (geb. 31. Aug. 1774, † 1. Okt. 1840), Grhzgl. bad. WGRat, Oberstlhr und OZeremonienm., Kön. preuß. Rhr, verm. 12. Jan. 1823 mit Friederike Freiin von Gemmingen-Hornberg (geb. 5. Okt. 1803, † 28. Aug. 1866 zu Karlsruhe), Oberst-Hofmeisterin der verw. Großherzogin Sophie von Baden.

Kinder: 1. † Ludwig Friedrich Wilhelm August (geb. 24. Okt. 1823 zu Karlsruhe † 23. Febr 1872), Grhzgl. bad. Rhr und StMin. a. D., verm. 24. Okt. 1867 zu Wien mit

Amalie Freiin von Gagern, geb. 2. März 1846. [Darmstadt.]

Sohn: Franz Wilhelm Leopold Heinrich Friedrich Ludwig, geb.

25. Okt. 1868 zu Konstanz. Kön. preuß. PLt. im 2. GUl.-Rgt, verm. 28. Sept. 1890 zu Berlin mit

Theda Klara Lina, geb. 27. Juni 1870 zu Berlin, des † Dr. Friedrich von Freichs, Prof. und WGO Medizinalrats, und der Klara geb. Offelsmeyer Tochter.

Söhne: (1) Ernst Karl Emil Elwin Ludwig Friedrich Fery, geb. 18. Aug. 1891 zu Hannover.

(2) Heinrich Friedrich Wilhelm Leopold, geb. 16. Juni 1893 zu Hannover.

(3) Konstanz Johann Georg Maximilian, geb. 6. Juli 1897 zu Berlin.

2. Wilhelm August, geb. 3. Sept. 1824 zu Karlsruhe, Grhzgl. bad. und Grhzgl. hess. Kbr, Oberstlhofm. J. K. Hoh. der Großherzogin Luise von Baden, Exzellenz, verm. 6. Nov. 1851 mit

Mathilde, geb. 6. Nov. 1827, des † Ernst von Spiegel a. d. H. Ublersdorf und der † Josephine geb. Freiin von Hardoncourt Tochter. [Karlsruhe.]

Tochter: Anna Friederike Johanna Josephine, geb. 1. Nov. 1852 zu Karlsruhe, verm. 27. April 1876 das. mit Sigmund Frhrn von Gemmingen-Guttenberg, Grhzgl. bad. Kbrn und Hof-Zeremonienm.

3. † Leopold Wilhem Freiherr von Edelsheim-Gyulai [erhielt infolge seiner am 16. Okt. 1866 erfolgten Adoption durch seinen Vetter (Vaterschwesterssohn), den (am 21. Sept. 1868) † FZM. Franz Grafen Gyulai von Maros-Németh und Nadaska, am 12. Nov. 1866 die ungar. Genehmigung zur Namensvereinigung „Edelsheim-Gyulai"; ungar. Baronat d. d. Wien 4. Jan. 1882] (geb. 10. Mai 1826 zu Karlsruhe, † 27. März 1893 zu Budapest), Herr der Herrschaften Zoránd-Marsand, Neu-Banat, Dada und Felső-Elefánt bei Neutra in Ungarn, Berve in Siebenbürgen und Demetje in Kroatien, erbl. Mtgl. des ungar. Oberhauses, K. u. K. Km., GRat und Gen. der Kav. a. D., Inh. des Hus.-Rgts Nr. 4, verm. . . . zu Wien mit

Friederike Kronau, geb. 7. März 1841 zu Ruhrort. [Budapest.]

Sohn: Leopold Joseph, geb. 1. Nov. 1863 zu Salzburg, Dr. jur., verm. 11. Sept. 1886 zu Budapest mit

Irma Prinzessin Odescalchi, geb. 13. Jan. 1863 (kathol.).

Kinder: (1) Leopold Franz Georg Julius, geb. 6. Juli 1888 zu Brezovicza.

(2) Paula, geb. 7. Jan. 1893 zu Abbazia.

(3) Helene (Ilona) Karoline (Lilly), geb. 10. Juli 1896 zu Felső-Elefánt im Neutraer Komitat.

4. Marie Sophie Wilhelmine Theodore Georgine, geb. 10. Aug. 1837 zu Karlsruhe, verm. 26. Febr. 1870 das. mit Ernst Frhrn Böcklin von Böcklinsau, Grhzgl. bad. Kbrn und Hptm. a. D. [Freiburg i. Br.]

Gelking.

[Reformiert. — Freie Hansestadt Bremen, Braunschweig, Preußen und Sachsen-Meiningen. — Beschreibung des Wappens und geschichtl. Übersicht im Jahrg. 1883, S. 173.]

† Johann Freiherr von Gelking (geb. 18. Jan. 1748, † 2. Juni 1806), Dr. jur., Syndikus in Bremen, verm. 3. März 1772 mit Almata von Berhagen (geb. 2. Febr. 1748, † 26. Dez. 1829).

Söhne: 1. † Hermann Freiherr von Gelking, conte romano (geb. 27. Juni 1774, † 19. Juni 1851 zu Konstanz), Dr. jur., Kön. dän. Rittm., K. K. Oberst a. D., verm. . . . 1813 zu Jena mit Philippine Hofmann (geb. 5. Juli 1792 zu Coburg, † 13. April 1843 zu Schloß Weißenburg).

Sohn: † Max (geb. 16. Okt. 1813, † 7. Febr. 1873), Hzgl. sachsen-meining. Kbr. und Oberstlt. a. D., verm. 2. Nov. 1843 mit Christine Heubach (geb. 9. April 1823 zu Sonneberg, † im Dez. 1892 zu Meiningen).

Kinder: (1) Marie, geb. 4. Febr. 1845, verm. 28. Juli 1873 mit Eduard Wehmeyer, Kön. preuß. Oberstlt. a. D. [Schleusingen.]

(2) Antonia, geb. 20. Juni 1846, verm. 22. Sept. 1869 mit Georg Wittich, Kön. preuß. Major a. D. [Dresden.]

(3) Johanna, geb. 15. April 1848, verm. 28. Dez. 1872 mit Oskar von Fromm, Kön. preuß. Major a. D. [Meiningen.]

(4) Karl, geb. 21. Mai 1854, Kön. niederländ. Lt. in Batavia, verm. 22. Dez. 1888 zu Batavia mit

Maria Aletta Louisa, geb. 29. März 1859, des Jan Sibenius Trip, Präs. des Höchsten Civil- und Militar-Gerichtshofes in Niederländisch-Indien, und der Elisabeth Marie Salverda geb. van de Lande Tochter.

2. † Max Freiherr von Gelking (geb. 4. Juni 1782, † 19. Aug. 1857), Oberst, Domherr von Lübeck, verm. 14. Jan. 1816 mit Susanna Margarete verw. Spott, geb. Miesegaes (geb. 31. Jan. 1783 zu Bremen, † 25. Dez. 1861).

Kinder: 1) † Johann Hermann Georg Friedrich Max (geb. 27. April 1818, † 11. Dez. 1884), Dr. med., verm. 13. Sept. 1860 mit

Maria Bornheim, geb. 20. Nov. 1839 zu Bremen. [Blankenburg am Harz.]

Kinder: (1) Hermann Max, geb. 16. Juni 1861 zu Bremen, Kön. preuß. Hptm. und Komp.-Chef im Inf.-Rgt Nr. 165 [Anerkennung der Berechtigung zur Führung des Freiherrentitels in Preußen laut Reskript des Kön. Heroldsamtes d. d. Berlin 31. Juli 1881], verm. 11. Mai 1886 zu Görlitz mit

Adele Fanny Harriet, geb. 1. Okt. 1861 zu Bornstedt, des † August Wiesel, Kön. preuß. Rittm. a. D., und der Cäcilie geb. von Schlicht, wiederverm. Pastor Braune, Tochter. [Blankenburg am Harz.]

Kinder: a) Marten August Hermann Max, geb. 1. Jan. 1887 zu Posen.

b) Editha Maria Emmi Cäcilie, geb. 21. Juni 1888 zu Danzig.
c) Asta Ina Adele, geb. 23. April 1892 zu Danzig.
(2) Susanna Emilia Almata Maria, geb. 25. Aug. 1864, verm. 28. Jan. 1885 zu Bremen mit Bruno Ekert, Kön. preuß. Lt. der Ldw. [Schloß Schwarzenau.]

2) † Susanna Margareta Almata Katharina Hermanna Anna (geb. 22. Sept. 1821, † 22. Mai 1897 zu Münden, Prov. Hannover), verm. 5. Mai 1855 mit Otto Wilhelm von Soulieon, Hptm. in Diensten der Freien Hansestadt Bremen a. D.

Eggers.

[Lutherisch. — Preußen und Dänemark. — Reichsadel d. d. Wien 3. Jan. 1790, Reichsfrhr. d. d. Wien 21. April 1806. — Besitz: die Hälfte des de Bangschen Fideikommißvermögens, gestiftet von Else Marie de Bang geb. Schjödt 20. Jan. 1802, landesherrlich bestätigt 21. Jan. desselben Jahres, vermehrt durch Christian Ulrich Detlev Frhrn von Eggers, hypothekiert im Gute Petersgaard auf Amager. — Beschreibung des Wappens, geschichtl. Übersicht und Stammreihe im Jahrg. 1881, S. 163.]

† Oluf Friedrich Freiherr von Eggers (geb. 12. Sept. 1800, † 26. April 1856), Mitbesitzer des de Bangschen Fideikommisses, Kön. dän. Polizeimeister, verm. 17. Febr. 1835 mit Anna Magdalene Evers (geb. 15. Juli 1815 zu Ipsbye, † 9 Aug. 1887 zu Hamburg).

Kinder: 1. Oluf Christian Tonnies, geb. 6. März 1836 zu Schleswig, Mitbesitzer des de Bangschen Fideikommisses. [Kopenhagen.]
2. Antoinette Christine Wilhelmine Nola Luise, geb. 26. Okt. 1837 zu Schleswig, verm. 5. Juni 1862 mit Anders Sandö Örsted, Kön. dän. StMin. [Veile in Jütland.]
3. Hjalmar, geb. 14. Febr. 1839 zu Schleswig, Fabrikdirektor, Kön. dän. Lt. a. D., verm. 23. Mai 1870 mit
Katharina, geb. 21. Febr. 1848, des H. C. Törsleff, Gutsbesitzers in Skive, und der Marie Katharina geb. Nielsen Tochter. [Nykjöbing auf Falster.]
4. Julie Magdalene Konstanze, geb. 15 April 1841 zu Schleswig, verm. 8. April 1871 mit Jörgen Hertz, Chef eines Großhandlungshauses in Kopenhagen.
5. Otto Friedrich Johann, geb. 18. Okt. 1842 zu Schleswig, verm. . . . mit Julie Agnes Mentz aus Berlin (geb. . . ., † 5. Nov. 1895 zu Halifax, NA.). [Montreal, Kanada.]
Sohn: Friedrich Ulrich, geb. 11. Juli 1878 zu New York.
6. Heinrich Franz Alexander, geb. 4. Dez. 1844 zu Schleswig, Kön. dän. Kpt. a. D., verm. 7. Juni 1873 mit
Mathilde Kamilla, geb. 22. Febr. 1848, des Johann August Stakemann, Kön. dän. StRats und VGouverneurs der dänischen Inseln,

und der Mary Jane geb. Nareſtrup Tochter. [Charlottenlund bei Kopenhagen.]
Kinder: 1) Olga Antoinette, geb. 31. Dez. 1875.
2) Friedrich, geb. 11. Nov. 1877 zu Kopenhagen.
3) Magda, geb. 9. Okt. 1881 zu St. Thomas.
4) Mathilde Antoinette, geb. 8. Sept. 1881 zu St. Thomas.

7. Sophus Hermann Johann, geb. 16. Nov. 1846 zu Schleswig, verm. 23. Febr. 1875 mit
Chriſtiane, geb. 12. April 1856, des Chriſtian Clauſen, Gutsbeſitzers in Aldebertsminde bei Veile in Jütland, und der Eliſabeth Marie Edle Julie geb. Dalgas Tochter. [Ulldum in Jütland.]
Kinder: 1) Sigrid, geb. 3. Dez. 1875 zu Ulldum, verlobt mit Dr. med. Viggo Woiſaae in Kopenhagen.
2) Aſtrid, geb. 17. Sept. 1879 zu Ulldum, verlobt mit Dr. med. Johann Möbl in Odenſe.
3) Ragnhild, geb. 16. Febr. 1887 zu Ulldum.
4) Hermann, geb. 9. Mai 1889 zu Ulldum.
5) Agnes, geb. 6. Sept. 1891 zu Ulldum.
6) Hjalmar, geb. 15. April 1893 zu Ulldum.
7) Sigurd, geb. 5. März 1895 zu Ulldum.
8) Gudrun, geb. 19. April 1897 zu Ulldum.

8. † Friedrich Balthaſar Nikolaus Andreas (geb. 5. Sept. 1848 zu Itzehoe, † 11. März 1887 zu Duruppaard auf Falſter), verm. 16. Juni 1873 mit Ingeborg Chriſtiane Nyholm (geb. 18. Juni 1850, † 9. Okt. 1887 zu Kopenhagen).
Söhne: 1) Otto Friedrich, geb. 22. Juni 1874 zu Hoboken, Kön. dän. Lt. im 2. Art.-Rgt. [Aarhuus.]
2) Karl-Heinrich, geb. 9. Juli 1876 zu Hoboken, Ingenieur. [Kopenhagen.]
3) Chriſtian Ulrich Detlev, geb. 14. Dez. 1878 zu Kopenhagen, stud. jur. in Kopenhagen.

9. Konſtanze Juſtine Sophie, geb. 6. Juni 1850 zu Dyrhavegaard bei Kolding, verm. 14. Jan. 1872 zu New York mit William Schacht. [Schlachtenſee bei Berlin.]

Egth und Hungersbach, ſ. Jahrg. 1898, S. 204.

Egloffſtein, ſ. Jahrg. 1898, S. 204.

Ehrenberg, ſ. Gayer von Ehrenberg.

Ehrenburg.

[Oesterreich (Böhmen). — Wappenbrief 16. Jan. 1468 (von Johann II., Herzog zu Liegnitz), Reichsadel d. d. Brüssel 6. Juli 1531; bestätigt mit dem Prädikat „von Ehrenburg“ d. d. Wien 16. Mai 1626 (für Dr jur. Melchior Erbe, Kaiserl. Rat und bischöfl. Kanzler in Breslau), böhm. Ritter mit dem Inkolat d. d. Wien 28. April 1638, böhm. Frhr d. d. Wien 27. Febr. 1761 (für Joachim Philipp), dessen Söhne die beiden Linien stifteten — Beschreibung des Wappens und geschichtl. Übersicht im Jahrg. 1848, S. 95.]

I. Linie. (Katholisch und evangelisch.)

[Stifter: Frhr Maximilian Jakob (geb. 17. Aug. 1735. † 8. Juli 1814)]

† Joseph Freiherr von Ehrenburg (geb. 24. Okt. 1772, † 14. Jan. 1854), K. K. Hptm., verm. 16. Aug. 1803 mit Vincentia Freun von Rumerskirch (geb. 21. Febr. 1782, † 5. Mai 1838).

Söhne: 1. † Joseph (geb. 23. Juni 1801, † 1. Febr. 1880 zu Neuhaus in Böhmen), K. K. Rittm. a. D, verm. 22. Nov. 1831 mit Maria Lavante (geb. 30. März 1812, † 13. Nov. 1868).

Kinder: 1) Johanna, geb. 14 Jan. 1834. [Budweis.]

2) † Joseph (geb. 12. März 1835, † 19. Okt. 1883), K. K. Major a. D., verm. 15. Juni 1867 mit

Miloslava Veith, geb. 25. Jan. 1837. [Budweis.]

3) † Viktor Vincenz Kamillo (geb. 31. Juli 1836; evangel., † 23. April 1896 zu Graz), K. K. Major a. D., verm. 11. Dez. 1882 zu Berlin mit

Helene Mathilde Seebald, geb. 20. Sept 1850 (evangel.). [Graz.]

Sohn: Viktor Joseph Friedrich Johann Ludwig Franz Waldemar Eugen, geb. 23. Mai 1884 zu Graz.

2. Vincenz, geb. 28. Juli 1806, Dr. theol., fürsterzbischöflicher Konsistorialrat, Dom- und Kapitularherr in Olmütz.

3. † Karl (geb. 23. Okt. 1810, † 25. Juli 1872 zu Preßburg), K. K. Rittm. a. D, verm. . . . 1844 mit

Karoline Kletzl Edler von Mannen, geb. . . . 1825; wiederverm. . . . 18.. mit Karl Schrott, K. u. K. FML. d. R. [Marburg in Steiermark.]

Tochter: Antonia, geb. 2. Jan. 1857.

II. Linie. (Katholisch.)

[Stifter: Frhr Joachim (geb. 3. Sept. 1740, † 21. Dez. 1818).]

† Johann Nar Freiherr von Ehrenburg (geb. 12 Mai 1806, † 30. Sept. 1872), Herr der Herrschaft Nawarow mit Lastibori und Ober-Stromka in Böhmen, K. K. Kmr und Kreiskommissär in Böhmen, verm. . . . mit Josephine von Neuberg (geb. 17. Dez. 1824, † 4. Okt. 1878 zu Prag).

Kinder: 1. Maximilian, geb. 22. Febr. 1844, Herr auf Adrejewka im russischen Gouv. Kiew.

2. Josephine, geb. 9. Dez. 1845, verm. 18. April 1871 zu Prag mit Otto Frhrn von Hartlieb († 10. Juni 1888), K. K. FMLt. d. R. [Wien.]

3. Emma, geb. 26. Juni 1818, verm. I) . . . 1876 mit August Frhrn von Villani († . . .), K. K. Hptm. a. D.; II) . . . . mit Heinrich Ritter Cuny von Pierron, K. K. Major a. D.
4. Adele, geb. 4. Dez. 1850, verm. 20. Jan. 1875 mit Gottfried Frhrn von Brochásta, K. K. OLt. a. D.
5. Friedrich, geb. 27. Mai 1858, K. K. Lt. a. D.

Ehrenfels.

[Katholisch. — Oesterreich. — Adel unter dem Namen „von Ehrenfels" d. d. . . . . (vor 1790, für Joseph Michael Judtmann); kön. sächs. Frhr d. d. Dresden 16. Juni 1819 (für denselben); oesterr. Frhr d. d. Verona 25. Nov. 1822 (Diplom Wien mit dem gleichen Datum, für denselben); niederoesterr. Herrenstand d. d. Wien 25. Jan. 1823. — W. (1819 und 1822): geviert mit goldenem Herzschild, darin eine natürliche Biene; im ersten und vierten grünen Felde auf dreispitzigem grauen Gestein eine flugbereite silberne Nachteule; im zweiten und dritten blauen Felde eine goldene Lilie. Freiherrenkrone. Auf dem gekrönten Helme mit rechts grünsilberner und links blaugoldener Decke zwischen offenem, vorn blauem und hinten goldenem Fluge drei Straußfedern, eine grüne zwischen zwei silbernen.]

† Joseph Michael Freiherr von Ehrenfels (geb. . . . 1767 zu Zwettl in NOesterr., † 9. März 1843 zu Untermeidling), Herr der Herrschaften Lichtenau, Brunn am Walde und Allentgschwend, sowie auf Nagelsdorf, Eppenberg und Roggendorf in NOesterr., verm. . . 1790 zu Herrnmotschelnitz mit Magdalene Luise Gräfin von Schönburg-Hochsburg (geb. 16. März 1762, † 11. Aug. 1832 zu Nagelsdorf).

Sohn: † Karl Heinrich Joseph (geb. 4. März 1791 zu Theresienstadt, † 12. April 1852 zu Wien), Herr auf Lichtenau ꝛc., verm. 31. Mai 1819 zu . . . mit Marie Gräfin von Clary und Aldringen (geb. 15. Sept. 1800 zu . . ., † 3. Mai 1859 zu Wien)

Söhne: 1) † Eugen Michael Karl Joseph (geb. 26. Mai 1821 zu Brunn am Walde, † 1. Jan. 1886 zu Karlsbad), Herr auf Nagelsdorf ꝛc., K. K. Lt. d. R., verm. I) . . . zu . . . mit Rosalie von Kölvary (geb. . . ., † . . . 1848 zu . . .); II) 11. Juni 1855 zu Wien mit Emanuele Gräfin von Wickenburg (geb. 6. Juni 1831 zu . . ., † 11. Jan. 1869 zu Wien); III) . . . zu . . . mit

Philomene Andryjek, geb. 24. Febr. 1847 zu Dobromelitz. [Wien.]

Kinder: a) 1r Ehe: (1) Marie Rosalie Klothilde, geb. 13. Febr. 1848 zu Wien.

— b) 2r Ehe: (2) Ferdinand, geb. 10. April 1868 zu Hetzendorf, K. u. K. Lt. der Res. des Inf.-Rgts Hoch- und Deutschmeister Nr. 4, verm. 1897 zu . . . mit

Hermine Denk, geb. . . . zu . . . [Meidling bei Wien.]

Sohn: Bernhard, geb. . . Mai 1898 zu Wien.

2) † Leopold Hektor Siegfried (geb. 18. Aug. 1828 zu Brunn am Walde, † 13. Aug. 1888), Herr auf Brunn am Walde, verm. 12. Juni 1856 zu Wien mit

Charlotte Klothilde Sophie von Leith, geb. 1. Aug. 1837 zu Meidling. [Brunn am Walde.]

Kinder: (1) Maria Christian Julius Leopold Karl, geb. 20. Juni 1859 zu Rodaun, Dr. phil., ordentl. Professor an der deutschen Universität Prag, verm. 10. Okt. 1894 zu Graz mit
Emma verw. Edlen von Hartmann, geb. André, geb. 30. Aug. 1862 zu Preßburg.
Tochter: Emma Juliane Isolde, geb. 10. Aug. 1895 zu Graz.
(2) Maria Bernhard Eugen Leopold Christian, geb. 12. Juni 1864 zu Untermeidling Herr auf Brunn am Walde, K. u. K. Olt. a. D., verm. 15. Dez. 1890 zu Berlin mit
Helene Wagener, geb. . . . 1861 zu Berlin.
(3) Marie Juliane (Lili) Philemene Klothilde Leopoldine Albertine, geb. 31. März 1863 zu Untermeidling, verm. 5. Juli 1887 zu Brunn am Walde mit Karl Reisner Ritter von Lichtenstern, Kön. bayr. Rm. und Rmdr des 2. Inf.-Rgts.

Ehrmanns zum Schlugg.

[Katholisch. — Oesterreich. — Aus Spanien stammendes altes Geschlecht. — Bestätigung des rittermäßigen Adelstandes mit dem Prädikat „zum Schlugg" für das Reich d. d. Wien 29. Aug. 1692, Reichs- und erbländ.-oesterr. Ritterd. d. d. Wien 22. Sept 1702, niederoesterr. neuer Herrenstand d. d. Wien 25. Juni 1717. — Beschreibung des Wappens und geschichtl. Übersicht im Jahrg. 1885 S. 178.]

† Karl Franz von Ehrmanns, Freiherr zum Schlugg (geb. 18. Juni 1812 zu Wien, † 29. Okt. 1883), KKHerr, akademischer Maler, verm. 22. April 1834 zu Wien mit
Amalie Rosalie Rotter, geb. 29. Jan. 1813 zu Wien.
Kinder: 1. Karl Franz, geb. 18. Juni 1834 zu Wien, KKHerr, akademischer Maler, verm. 9. Aug. 1874 zu Döbling bei Wien mit
Emilie Reuter, geb. 13. Dez. 1847 zu Wien.
2. Karoline, geb. 23. Okt. 1835 zu Wien, verm. . . . 1862 das. mit Roman Scharl, Beamtem der Westbahn.
3. Theodor, geb. 6. Mai 1843 zu Wien, akademischer Maler.
4. Marie, geb. 4. Okt. 1847 zu Wien, verm. . . . 1873 das. mit Ferdinand Schwarzrock, Beamtem der Czernowitzer Eisenbahn.
5. Felix, } Zwillinge, geb. 27. Okt. 1857 zu Wien.
6. Franz, }

Schwester.
Josepha, geb. . . ., verm. . . . mit . . . von Fried.

Eichendorff, s. Jahrg. 1898, S. 211.

Eichhof.

(Blüht nur im Weibesstamme.)

[Katholisch. — Sachsen-coburg-goth. Adel und Frhr d. d. Gotha 11. Juni 1885. — Beschreibung des Wappens und Näheres über die Standeserhebung im Jahrg. 1891, S. 182.]

Luise Marie Mathilde Margarete Kornelia Freiin von Eichhof, geb.

Le Grand, geb. 6. Dez. 1864 zu Gent, des Louis Julius Alexis Le Grand, Konsuls in Gent, und der Marie Pauline Rosalie geb. Baronin van Loo Tochter, verm. 24. Dez. 1886 zu Menour, Depart. Indre in Frankreich, mit Ludwig Fürsten zu Salm-Kyrburg (Goth. Hofkalender, II. Abt.).

Eichhoff.

[Katholisch. — Oesterreich. — Oesterr. Adel und Ritter 6. März 1833, böhm. Inkolat 3. März 1835; oesterr. Frhr d. d. Wien 17. Sept 1836 (Diplom 25. Juli 1837), ungar. Indigenat 1839. — Besitzstand im Jahrg. 1864, S. 165; Beschreibung des Wappens und geschichtl. Notiz im Jahrg. 1853, S. 103.]

† Joseph Freiherr von Eichhoff (geb. 23 Okt. 1822, † 17. Nov. 1897 zu Graz), Herr auf Rokeinitz, Winar, Přestawalk, Czekin, Klein-Ventschitz und Zabeczo-Lhotto in Mähren, K. u. K. WGRat, verm. 22. Okt. 1843 mit Marie Gräfin von Hohenwart (geb. 28. Aug. 1822, † 17. März 1895 zu Graz).

Kinder: 1. Joseph Andreas, geb. 4. Jan. 1845, verm. 22. Sept. 1869 mit Irene (geb. 3. Nov. 1851, † 30 Okt. 1883), des † Rudolf Salzmann von Bienenfeld, K. K. Min.-Rats, Tochter.

Kinder: 1) Rudolf Joseph, geb. 24. Juli 1870, K. K. Statth.-Konz.-Prakt. und Lt. im n. a. St. des Ldw.-Inf.-Rgts Nr. 4, verm. 15. Mai 1897 zu Graz mit
Margareta Gräfin von Coreth zu Coredo, geb. 16. Juli 1877.
2) Hans Andreas, geb. 27. Sept. 1871.
3) Marie Irene, geb. 4. Jan. 1874.
4) Robert Franz, geb. 26. Juli 1876.
5) Irene Marie, geb. 24. Okt. 1882.

2. Bertha Elisabeth, geb. 8. März 1855, verm. 11. Sept. 1883 zu Graz mit Gustav Frhrn von Haynau († 19 Okt. 1892 zu Graz), K. u. K. Rm., Hptm. und Batt.-Kmdten im Art.-Rgt Erzherzog Wilhelm Nr. 3.

Eichler von Eichkron.

(Im Mannesstamme erloschen.)

[Evangelisch. — Oesterreich. — Oesterr. Adel und Ritterstand mit dem Prädikat „von Eichkron" d. d. Wien 20. März 1865; oesterr. Frhr 10. Mai (Diplom d. d. Wien 10. Sept.) 1878. — Beschreibung des Wappens und Näheres über die Standeserhebung im Jahrg. 1893, S. 193.]

† Karl Wilhelm Freiherr Eichler von Eichkron (geb. 10. Dez. 1818, † 23. Dez. 1892 zu Wien), K. K. Hofrat und Gen.-Inspektor der Kaiser Ferdinands-Nordbahn, verm. 15. Mai 1844 zu Linz mit Marie Scherrer (geb. 6. Aug. 1822, † 16. Dez. 1891 zu Wien).

Töchter: 1. Hermine, geb. 26. Aug. 1845 zu Graz, verm. 3. Nov.

1869 zu Salzburg mit Ignaz Giger Frhrn Eichler von Eichkron. [Dresden.]
2. Bertha, geb. 15. Okt. 1846, verm. . . . . mit Dr. Karl Mayer († 23. Juni 1868), K. K. Oberarzt. [Baden bei Wien.]
3. Marie, geb. 18. Jan. 1848. [Baden bei Wien.]
4. Klara, geb. 24. Mai 1858, verm. 15 Sept. 1881 zu Salzburg mit Adelbert Polyák von Szabolcsi. [Budapest.]

Eichthal.

[Katholisch. — Bayern und Frankreich. — Bayr. Adel und Frhr unter dem Namen „von Eichthal" mit Verleihung des Wappens der † „von Thalmann" d. d. München 22. Sept. (immatrikuliert 10. Dez.) 1814 (für Aaron Elias Seligmann, Kön. bayr. Hofbankier), dessen Söhne die nachfolgenden Linien stifteten. — Beschreibung des Wappens und geschichtl. Notiz im Jahrg. 1857, S. 166, und Jahrg. 1875, S. 149.]

I. Linie.

[Stifter: Frhr Arnold.]

† August Freiherr von Eichthal (geb. 11. Febr. 1795 zu Augsburg, † 12. Dez. 1875 [Sohn des obigen Arnold]), verm. . . . mit Elise Krings (geb. . . . . † 16. Dez. 1860).
Kinder: 1. Auguste Henriette, geb. 26. Sept. 1835 zu Triest.
2. Emil Wilhelm Ludwig, geb. 21. April 1840, verm. 8. April 1872 mit Marie Christine Gräfin von Bronno-Broińska. [St.-Selve, Departement der Gironde.]
3. Luise Fanny Erneſtine, geb. 22. März 1842 zu Augsburg.

II. Linie.

† Ludwig Freiherr von Eichthal (geb. . . . , † 11. Sept. 1840 zu Paris), verm. . . . mit . . .
Söhne: 1. † Gustav (geb. 22. März 1804, † 9. April 1886), verm. 11. April 1841 mit Félicité Cécile Rodrigues (geb. . . . , † 27. Dez. 1877).
Kinder: 1) Johanna, geb. 6. Jan. 1843 zu Paris, verm. 29. April 1861 mit A. Le Bret. [Paris.]
2) Eugen, geb. 3. Nov. 1844 zu Paris, verm. 3. Juli 1877 mit Marie Pauline Philippine Bohomolez, geb. . . .
Sohn: Heinrich Eduard, geb. 4. Juni 1878.
3) Georg, geb. 9. Nov. 1845 zu Paris, verm. 15. Juli 1878 mit Marie, geb. . . . 184., des Eduard Georg Rodrigues, Konsuls, und der Lucie d'Etigrard de Lafanlotte Tochter.
2. † Adolf (geb. 19. Dez. 1805, † Mitte April 1895 zu Paris), Deputierter, verm. 5. Juni 1834 mit
Luise Elisabeth De la Rue, geb. . . . 180..
Kinder: 1) Luisa Rosa, geb. 21. April 1835 zu Paris.
2) Ludwig, geb. 28. Juli 1837 zu Paris, verm. 21. Juni 1866 mit

Maria, geb. . . . des John Freeman und der Friederike Sophie Juliette geb. de Blonay Tochter
Kinder: (1) Johann Adolf William, geb. 21. März 1867.
(2) Aloyse Marguerite, geb. 30. Juni 1868.
(3) Aline Luise Charlotte, geb. 28. Jan. 1874.
3) Adolf, geb. 6. Okt. 1841 zu Versailles.

III. Linie.

† Simon Freiherr von Eichthal (geb. . . . 1788, † 28. Aug. 1854), Kön. bayr. Hofbankier, verm. . . . mit Julie Mayer (geb. . . . 1789, † 17. Dez. 1856).

Kinder: 1. † Karl (geb. 9. Febr. 1813, † 3. Juli 1880), Herr auf Egg, Offenberg und Loham in NBayern, Kön. bayr. Kmr., verm. 16. Jan. 1843 mit Isabella Gräfin Khuen von Belasi (geb. 16. März 1826, † 19. April 1888 zu München).
Kinder: 1) Karl, geb. 2. Sept. 1845 Kön. bayr. Km. und Rittm. a. D., Kais. deutscher Leg.-Sekr. a. D., verm. 1. Mai 1877 mit
Luise Gräfin von Ottina und Künsstetten, geb. 1. März 1853. [Schloß Offenberg.]
Töchter: (1) Athenais Maria, geb. 5. März 1878 zu Offenberg.
(2) Isabella Baptista, geb. 24. Jan. 1890 zu Offenberg.
2) Maria Isabella, geb. 9. Juli 1848.
3) Sophia Amalia, geb. 25. Jan. 1851, verm. 22. April 1872 mit Alfons Frhrn von Rummel, Kön. bayr. Km. und Major a. D.
4) Charlotte Ernestine Klementine, geb. 5 Aug. 1854, verm. 12 Jan. 1876 mit Friedrich Frhrn von Podewils (mb.; † 30. April 1893 zu Wildenreuth), Herrn auf Wildenreuth ꝛc. [Wildenreuth.]
5) Irene Karoline, geb. 31. Aug. 1858, verm. 28. Aug. 1878 mit A. Keller.

2. † Sophie (geb. 18. Sept. 1815, † 12. Mai 1898 zu München), verm. 26. Juni 1837 mit Kaspar Grafen von Berchem († 28. Aug. 1881), Kön. bayr. Km. und Major à la suite.

3. Amalie, geb. 26. April 1817 zu München.

4. † Julius (geb. 6. Jan. 1822, † 28. Sept. 1860), verm. 1) 27. Mai 1847 mit Marie Gräfin von Armansperg (geb. 5. Nov. 1828, † 1. März 1850), EO. des Kön. bayr. Theres.-O.; 11) 6. Aug. 1856 zu Wiesentheim mit
Karoline Freiin von Seckendorff, geb. 31. Okt. 1829, EO. des Kön. bayr. Theres.-O. [München.]
Tochter 2r Ehe: Elisabeth Julie Karoline, geb. 14 Dez. 1858 zu München, verm. 28. Jan. 1879 mit Ferdinand Frhrn von Moreau, Kön. bayr. Km.

5. † Bernhard (geb. 3. Juni 1823, † 8. Mai 1893), Kön. bayr. Kfkr und Rittm. a. D., verm. im Mai 1855 mit Klothilde Gräfin Bossi-Federigotti von Ochsenfeld (geb. 23. Aug. 1836, † 17. März 1894 zu München).
Kinder: 1) Julie Amalia Sophia Maria, geb. 26. April 1856 zu Forchheim, verm. 7. Juni 1881 zu München mit Bernhard Frhrn von Godin, Kön. bayr. Justizrat und Advokaten in München.

2) Ludwig Karl, geb. 5. Aug. 1858 zu Tegernsee, Kön. bayr. Lt. a. D.
3) Amalie Leopoldine Luigia Maria, geb. 29. Juli 1859 zu Tegernsee, verm. 3. Mai 1884 zu München mit Ludwig Grafen Bossi-Federigotti von Ochsenfeld, K. u. K. Km, Major d. A und Platzkmdtn von Trient.
4) Augusta Maria, geb. 19. Dez. 1861 zu Regensburg, verm. 5. Juni 1887 mit Reinhold Baron von Freytag-Loringhoven auf Annenhof bei Riga
5) Alfons Joseph Bernhard, geb. 13. Okt. 1865 zu Salzburg.
6) Josephine Julie Maria, geb. 18. Okt. 1871 zu Lindau, verm. 21. Juli 1897 zu München mit Dr. jur. Anton Frhrn von Gumppenberg, Kön bayr. Amtsrichter in München.
7) Konstantin Wilhelm, geb. 27. Mai 1873 zu Lindau, Kön. bayr. Lt im 5. Ches.-leg.-Rat. [Saargemünd.]
8) Helene, geb. 12. Juli 1877 zu Zürich.
9) Ginevra Maria Alfonsina, geb. 7. Aug. 1879 zu Lindau.

Eickstedt, s. Jahrg. 1898, S. 213.

Eiselsberg.

[Katholisch. — Oesterreich. — Reichs- und erbländ.-oesterr. Adel d. d. Wien 4. Aug. 1635; oberoesterr. neuer Ritterstand 8. März 1659; Prädikat „von Gysselsberg" und Wappenbesserung d. d. Wien 29. März 1662 (für Mathias von Gyssel), erbländ.-oesterr. Frhr d. d. Wien 28. Okt 1688, oberoesterr. Herrenstand 29. Aug. 1746. — Besitz: das Fideikommiß Steinhaus bei Wels in OOesterr. — Beschreibung des Wappens und geschichtl. Übersicht im Jahrg 1880, S. 174; Näheres über die Standeserhebungen im Jahrg. 1874, S. 154.]

† Peregrin Freiherr von Eiselsberg (geb. . . . 1779, † 9. März 1837), verm. 13. Juni 1819 mit Antonia Edler von Dornfeld (geb. 17. Dez. 1800, † 15. April 1873 zu Linz).
Söhne: 1. † Guido (geb. 2. Jan. 1824, † 30. März 1887 zu Steinhaus), FKPerr, K. K. Hptm. a. D., verm. 27. April 1857 mit
Marie Freiin Pirquet von Cesenatico, geb. 19. Nov. 1828. [Utrecht.]
Söhne: 1) Peter, geb. 22. März 1858, FKPerr, K. K. Min.-Sekr. im Ackerbaumin., verm. 26. März 1895 zu Wien mit
Maria Laura Zollhofer, geb. 31. Dez. 1860 zu . . .
2) Anton, geb. 31. Juli 1860 zu Steinhaus, Dr. med., Kön. preuß. Medizinalrat und Mitgl. des Medizinalkollegiums der Prov. OPr., ordentl. Professor in der medizinischen Fakultät der Universität Königsberg i. Pr., verm. 19. Febr. 1895 zu Wien mit
Agnes Freiin Pirquet von Cesenatico, geb. 12. Nov. 1875.
Tochter: Maria, geb. 3. Aug. 1896 zu Königsberg i. Pr.
3) Wilhelm, geb. 31. Aug. 1862. K. u. K. Linienschiffslt.
4) Paul, geb. 7. Jan. 1864, K. K. OLt. im Low.-Inf.-Rgt Nr. 3.

2. † Otto (geb. 3. Sept. 1834, † 6. Nov. 1896 zu Ternberg), verm. 20. Mai 1873 zu Wien mit
Auguste, geb. 6. März 1845, des Alfred Ritters von Arneth, K. u. K. GRats, Hofrats und Direktors des Geh. Haus-, Hof- u. StArchivs rc, und der Anna geb. Schäffer Tochter.
Kinder: 1) Anna, geb. 7. März 1874.
2) Alfred, geb. 23. Jan. 1875, K. u. K. Lt. im Huf.-Rgt Graf Hadik von Futak Nr. 8.
3) Heinrich, geb. 25. Aug. 1876.

Eißner von und zu Eisenstein.

[Katholisch. — Oesterreich. — Reichs- und erbländ.-oesterr. Adel mit dem Prädikat „von Eisenstein" d. d. Laxenburg 7. Mai 1688; erbländ.-oesterr. Adel mit „von und zu Eisenstein" d. d. Wien 14. Juni 1773; Reichsritterstand mit „Edler von und zu Eisenstein" d. d. München 28. April 1792 (durch den Reichsvikar), Reichsritterstand mit „Edler von und zu Eisenstein" d. d. Wien 17. Dez. 1793, Inkolat in Böhmen, Mähren und Schlesien d. d. Wien 26. Aug. 1795; oesterr. Fehr d. d. 15. Aug. 1889 (Diplom mit Wappenbesserung d. d. Wien 15. Juli 1890). — Beschreibung des Wappens im Jahrg. 1895, S. 206. Geschichtl. Nachr. und Stammreihe im Taschenbuch der Adeligen Häuser, Jahrg. 1891.]

Arthur Freiherr Eißner von und zu Eisenstein, geb. 25. Nov. 1846 zu Wien, K. u. K. Leg.-Rat a. D.

Eliatschek von Siebenburg.

[Katholisch. — Oesterreich. — Oesterr. Adel mit dem Prädikat „von Siebenburg" 11. Aug. 1834, oesterr. Fehr d. d. Wien 19. April 1851. — Beschreibung des Wappens und geschichtl. Übersicht im Jahrg. 1857, S. 169.]

† Wenzel Freiherr Eliatschek von Siebenburg (geb. 29. April 1779 zu Hermannstadt, † 19. Mai 1871 zu Innsbruck), K. K. FML. a. D., Ehrenbürger von Innsbruck, verm. 15. März 1815 mit Franziska Romana Willner (geb. 24. Febr. 1796, † 9. Nov 1864).
Kinder: 1. † Eduard Joseph Philipp (geb. 5. April 1818, † 2. Nov. 1866), K. K. Major im Inf.-Rgt Nr. 72, verm. 1. Juni 1852 mit
Mathilde Institoris von Mossoczi, geb. 1. Juni 1833.
Kinder: 1) Hugo Paul Johann Nepomuk, geb. 16. Febr. 1853 zu Preßburg, K. u. K. Hptm. im Inf.-Rgt EH. Friedrich Nr. 52 verm. 25. April 1885 mit
Olga Ernestine Fridricke Josephine, geb. 19. Okt. 1860, des Josef Ritters Draudt von Val Tione, K. u. K. Gen.-Majors z. Disp. und der Ernestine geb. Schindler von Kunewald Tochter.
Tochter: Wanda Pia Olga Ernestine Mathilde, geb. 14. Sept. 1892.
2) † Eduard Julius Franziskus (geb. 2. März 1864 zu Komorn,

† 8. Sept. 1897 zu . . .), K. K. Linienschiffskapitän a. D., verm. 24. Nov. 1888 mit
Apfa Rosmayer, geb. . . .
Töchter: (1) Elvira, geb. im Jan. 1890.
(2) Edith, geb. . . . 1891.

3) Rudolf Heinrich Otto, geb. 30. Jan. 1855 zu Budapest, K. u. K. Hptm. im Dio.-Art.-Rgt Nr. 3, verm. 19. März 1887 mit
Karoline Matte Ramensky, geb. 11. Febr. 1864.
Töchter: (1) Margarete Elisabeth Eveline Karoline, geb. 23. Febr. 1888.
(2) Eveline Elisabeth Karoline, geb. 10. Mai 1891.

4) Elisabeth Antonie Klementine, geb. 19. Nov. 1856 zu Korneuburg bei Wien, verm. 3. Juli 1884 mit Maximilian Slodi († 19. Nov. 1897), K. K. Hptm. a. D.

5) Franziska Karoline Marianne, geb. 27. März 1858 zu Korneuburg.

6) Laura Mathilde Anna, geb. 26. Juni 1862 zu Preßburg.

7) Paula Marie Helene, geb. 10. Jan. 1865 zu Rendsburg in Schleswig-Holstein.

2. Gabriele Cäcilie Sophie, geb. 28. Okt. 1830, verm. 18. Okt. 1857 mit Ignaz Raymann, K. K. Oberst z. Disp.

3. † Hugo Joseph (geb 2 Nov. 1831, † 4. Sept. 1879), K. K. Major a. D., verm. I) 16. April 1860 mit Maria Anna Elisabeth Schuhmacher (geb. 23. Nov. 1838, † 14. Dez. 1863); II) 25. Nov. 1867 mit Charlotte Therese Obermüller (geb. 10. Mai 1844, † 29. Juli 1876).
Sohn 2r Ehe: Friedrich Wenzel, geb. 7. Okt. 1869.

4. † Maximilian Joseph (geb. 30. Sept. 1839, † 19. April 1881), verm. . . . mit
. . . . . Nesvadba, geb. . . .
Tochter: Johanna, geb. . . .

Eller-Eberstein, s. Eberstein.

Ellrichshausen, s. Jahrg. 1898, S. 215.

Elmendorff, s. Jahrg. 1898, S. 217.

Elz-Rübenach, s. Jahrg. 1898, S. 219.

Glovenich.

(Im Mannesſtamme erloſchen.)

[Katholiſch. — Oeſterreich. — Oeſterr. Ritterſtand und böhm. Inkolat d. d. Wien 17. Juli 1829; oeſterr. Frhr 26. Sept. 1867 (Diplom d. d. Wien 10. Jan. 1868). — Beſchreibung des Wappens, geſchichtl. Überſicht und Stammreihe im Jahrg. 1879, S. 164.]

† Karl Joſeph Freiherr von Glovenich (geb. 10. Mai 1807 zu Hradiſch, † 17. Nov. 1872), K. K. Oberſt a. D., verm. . . . mit Franziska de Paula Freiin von Puteani (geb. 24. Sept. 1812, † 2. Sept. 1878 zu Baumgarten bei Wien).

Kinder: 1. Maria Eliſabeth, geb. 4. März 1839, StiftsD. des K. K. adelig-weltlichen Damenſtifts „Maria Schul" in Brünn.

2. † Heinrich Karl Alexander (geb. 8. März 1840, † 22. Aug. 1883), K. K. Km. und Rittm. a. D., verm. 22. Mai 1878 zu Cervignano mit

Maria-Anna Freiin von Brusciani, geb. 24. Juli 1853.

3. Leopoldine Maria Eliſabeth Karoline Xaveria, geb. 8. Jan. 1848 zu Thereſienſtadt, verm. 3. Febr. 1872 zu Klattau mit Karl Norman von Audenhove (ſ. Taſchenbuch der Gräfl. Häuſer). [Keszthely am Plattenſee, Zalaer Komitat.]

Elverfeldt, ſ. Jahrg. 1898, S. 220.

Gminger.

(Im Mannesſtamme erloſchen.)

[Katholiſch. — Oeſterreich. — Oeſterr. Adel und Frhr d. d. Wien 16. Jan. 1856 — Beſchreibung des Wappens und Näheres über die Standeserhebung im Jahrg 1897, S. 213.]

† Joſeph Wilhelm Freiherr von Gminger (geb. 18. März 1800 zu Znaim, † 4. Aug. 1858 zu Wien), Dr. jur., K. K. WGRat und Statth. in NOeſterr. ꝛc., verm. 25. Aug. 1831 zu Lemberg mit Marie (geb. 25. Aug. 1811 zu Stanislau, † 6. Febr. 1885 zu Wien), des † Chriſtoph Ritters von Bolcz-Antonieiwicz und der † Roſalia geb. von Romaszkan Tochter.

Tochter: Michaeline, geb. 21. Sept. 1834 zu Lemberg, Schweſter im Orden der göttlichen Vorſehung in Lemberg.

Emminghaus.

(Blüht nur im Weibesstamme.)

[Evangelisch. — Preußen. — Erbzgl. sächs. Adel und Frhr d. d. Weimar 1. Okt. 1851 (für Karoline Amalie Elise Emminghaus, s. unten) — W (1851): in Gold eine blaue Lilie. Freiherrenkrone.]

Karoline Amalie Elise Freiin von Emminghaus, geb. 29. Sept. 1826 zu Weida, verm. 4. Nov. 1851 zu Weimar mit Arminius Grafen und Edlem Herrn zur Lippe-Biesterfeld-Weißenfeld, Herrn auf Oberschönfeld (s. Goth. Hofkalender, I. Abt.).

Ende, s. Jahrg. 1898, S. 223.

Engerth.

[Katholisch und evangelisch. — Oesterreich. — Oesterr. Adel und Ritter d. d. Wien 21. Sept. 1862; oesterr Frhr d. d. Wien 27. Juli 1875 — Beschreibung des Wappens und Näheres über die Standeserhebungen im Jahrg. 1879, S. 167.]

† Wilhelm Freiherr von Engerth (geb. 26. Mai 1811 zu Pleß in Preuß.-Schles, † 4. Sept 1884 zu Leesdorf bei Wien), K. K. Hofrat, verm. 10 Nov. 1844 mit Karoline Hoffmann (geb. 21. Okt. 1819, † 14. Febr. 1885 zu Graz)

Kinder: 1. August Joseph, geb. 29. Sept. 1845 K. u. K. Hptm. a. D., verm. I) 23. Sept. 1871 mit Betty von Lanser auf Moos und Festenstein (geb. 4. Aug. 1851, † 26. Juli 1872); II) 25. Sept. 1882 mit

Mathilde Buschbeck, geb 16. Dez. 1853 (evang.). [Görz.]

Kinder: a) 1r Ehe: 1) Betty, geb. 26. Juli 1872, verm. 28 Nov. 1895 mit Otto Ritter von Tomaschi, K. u. K. Hptm. im Inf.-Rgt Graf von Lacy Nr. 22.

— b) 2r Ehe: 2) Wilhelm Alfred August Karl, geb. 28. Juli 1884 (evang.).

3) Eduard Karl Erasmus August, geb. 8. Juli 1886 (evang.).

2 Wilhelmine, geb. 2. Nov. 1846, verm. 22. Sept. 1867 mit Rudolf Grimus Ritter von Grimburg, K. u. K. Hofrat, Gen.-Direktor der privil oesterr. ungar. Staatseisenbahn-Gesellschaft.

3. Sophie, geb. 15 Jan. 1849, verm 1. Mai 1876 zu Wien mit Peter Friedrich Kutka, Inspektor der K. K. privil. Kaiser Ferdinands-Nordbahn

4. Karl, geb. 14. April 1850 (evang.), Ingenieur und Zentral-Inspektor der privil. oesterr.-ungar. Staatseisenbahn-Gesellschaft, verm. 3. Mai 1876 mit

Elsa Goldschmidt, geb. 9. Nov. 1856 (evang.).

Sohn: Raoul Wilhelm, geb 24. Juni 1877 (evang.).

5. Eduard, geb. 19. Aug. 1853, Ingenieur.

6. Joseph, geb. 9. Nov. 1856, Ingenieur und Inspektor der privil. oester.-ungar. Staatseisenbahn-Gesellschaft, verm. 9. Okt. 1888 zu Wien mit

Anna Czijzek, geb. 28. Okt. 1869.

Kinder: 1) Karoline Antoinette Josephine Marie, geb. 22. Aug. 1889.

2) Anton Joseph Wilhelm Marie, geb. 8. Sept. 1891.

Enis von Atter und Iveagh.

[Katholisch. — Oesterreich (Böhmen). — Böhm. Ritter und Inkolat d. d. Linz 27. Okt 1680; böhm. Frhr d. d. Wien 6. Febr. 1784. — Beschreibung des Wappens und geschichtl. Übersicht im Jahrg. 1861, S. 155 vgl. Jahrg. 1848, S. 99.]

† Joseph Freiherr (Mac-) Enis von Atter und Iveagh (geb. 22. Okt. 1741, † 14 Okt. 1824), Herr auf Bukowan in Böhmen, verm I) 28. Sept. 1767 mit Barbara (geb 28 Juli 1747 † 12 Febr. 1776), des Ferdinand Ritters Zadubsky von Schönthal und der Anna geb. Enis Tochter; II) 9. Jan 1780 mit Antonie (geb 12. Juni 1762, † 16. Dez. 1808), des Joseph Dlauhoweßky von Langendorf und der Anna geb Freiin Kotz von Dobrsch Tochter.

Söhne 2r Ehe: 1 † Joseph Franz (geb. 22. März 1784. † 6. Dez. 1852), K. K. Km. und Major i. d. Armee, verm. 12. Jan. 1820 mit Regina (geb. 9. Jan. 1792, † 5. Febr. 1853), des Leopold Frhrn von Notumtt genannt von Nottheim und der Barbara geb. Gräfin Dobalsky von Dobaliz Tochter.

Kinder: 1) Maria Wenzel, geb. 30 Okt. 1820, K. K. Oberst a. D., verm. 6. Febr. 1850 mit Pauline Gräfin von Schlik (geb. 30. Sept. 1827, † 29. Mai 1887) [Prag]

Kinder: (1) Franz-Joseph, geb. 16. Okt. 1852 zu Brünn, K. u. K. Rittm. im Ul.-Rgt Frhr von Ramberg Nr. 8.

(2) Karl Johann, geb. 31. Dez 1854 zu Prag, K. u. K. Rittm. beim Staats-Hengsten-Depot in Graz, verm. im April 1891 zu Wien mit

Marie Edler Schindler von Rottenbaag, geb. . . .

(3) Marie Irene Therese, geb. 29. Nov. 1865 zu Kamen.

2) Maria Anna, geb. 5. März 1822 Kapitularin des K. K. Theresianischen adeligen Damenstifts auf dem Hradschin in Prag.

3) Maria Leopoldine, geb. 19. Sept. 1825, verm. . . . 1854 mit Franz Frhrn Fleißner von Wostrowitz († 13. April 1864), K. K. Oberst a. D. [Prag.]

2. † Karl Alexander (geb. 28. Dez. 1790, † 15. Aug. 1871 zu Lažan-Milčić), Herr auf Lážan-Milčić, K. K. Km., verm. 7. Juni 1856 zu Prag mit Henriette Freiin von Schönau (geb. 9. Mai 1832, † 3 Nov. 1897 zu Bratronitz), StkD.; wiederverm 26. Nov 1872 zu Lažan mit Joseph Frhrn Battaglia († 1. Nov 1891 zu Bratronitz), Herrn der Herrschaft Bratronitz in Böhmen.

Kinder: 1) Heinrich Julius, geb. 9. Febr. 1858 zu Lažan-Milčić,

Herr auf Lážan-Milčić (0,9 QM., seit 1620 Familienbesitz) bei Blatna im Kr. Pisek in Böhmen, K. u. K. Km. und OLt. a. D., verm. 9. Febr. 1885 zu Prag mit

Karoline Gräfin von Waldstein und zu Wartenberg, geb. 15. Aug. 1863.

Tochter: Maria Henriette (Marietta) Karoline Bertha Zdenka Elisabeth, geb. 19. Nov. 1885 zu Lážan-Milčić.

2) Wilhelm Karl Alexander, geb. 4. März 1860, K. u. K. Km. und Rittm. im Ul.-Rgt Frhr' von Ramberg Nr. 8, verm. 7. Juli 1894 zu Bubeně mit

Alice Maria Sabine Sarah, geb. 27. Okt. 1868, des Adelbert Ritters von Lanna, Großindustriellen, Mitgl. des Herrenh. des oesterr. RRats, und der Fanny geb. von Bene Tochter.

Sohn: Wilhelm Adelbert Heinrich Franz Karl Alexius Hubert, geb. 10. Mai 1896 zu Prag.

3) Karoline Eleonore Mathilde, geb. 24. Juli 1863, verm. 10. Okt. 1896 zu Prag mit Ludwig Frhrn Korb von Weidenheim, Herrn der Herrschaften Kundratitz, Zaběhlic und Chodow in Böhmen. [Schloß Záběhlic bei Prag.]

Entreß-Fürsteneck.

[Katholisch und evangelisch. — Württemberg. — Württemb. Adel mit dem Prädikat „von Fürsteneck" 18. Dez. 1822; württemb. Frhr (von Entreß-Fürsteneck) 16. Nov. 1858. — Beschreibung des Wappens und Näheres über die Standeserhebungen im Jahrg. 1867, S. 244.]

† Heinrich Gustav Adolf Freiherr von Entreß-Fürsteneck (geb. 20. Jan. 1798, † 19. Sept. 1876), Kön. württemb. Gen.-Lt. a. D., verm. 27. Jan. 1837 mit Theodolinde Wilhelmine Hedwig (geb. . . ., † 2 Sept. 1878 zu Leipzig), des † . . . von Oppeln-Bronikowski, Erbherrn auf Kaiserswaldau Kön. preuß. Steuerrats, und der Mathilde geb. von Buchholz Tochter.

Söhne: 1. Eugen Ludwig Gustav Adolf Maria, geb. 23. Okt. 1838 zu Ludwigsburg, Kön. preuß. Gen.-Major z. Disp., verm. I) 2 Sept. 1869 mit Thekla Formis (geb. 9. Febr. 1849, † 15. April 1873 zu Cannstatt); II) 12. Juni 1877 mit

Margarete, geb. 3. Juni 1856 zu Beesenstedt (evang.), des . . . und der Wilhelmine geb. Nette, Herrin auf Beesenstedt im Mansfelder Seekr., Tochter. [Berlin.]

Kinder (evang.): a) 1r Ehe: 1) Helene, geb. 20. März 1871 zu Cannstatt.

2) Walther Eugen Heinrich, geb. 7. Juni 1872 zu Stuttgart Kön. preuß. Lt. im Ul.-Rgt Kaiser Alexander II. von Rußland (1. brandenb.) Nr. 3, kmdt als Insp.-Off. zur Kriegsschule in Potsdam.

— b) 2r Ehe: 3) Elsa, geb. 27. Juni 1878 zu Gardelegen.

4) Eberhard Heinrich Hermann, geb. 14. Aug. 1884 zu Saarburg in Lothringen, Kön. preuß. Kadett in Potsdam.

2. † Moritz Richard Adolf Fidel (geb. 18. Febr. 1843, † 20. März 1897).

3. Gustav Adolf Heinrich Thaddäus, geb. 22. April 1844 (evang.), Kön. württemb. Major a. D., verm. I) 24. Mai 1870 mit Mathilde Auguste Sauters, geb 17. Juli 1843 (geschieden im März 1878); II) 1. Mai 1887 mit
Maria Alvina Carlotta von der Crone, geb. 17. Dez. 1861 zu Markkleeberg. [Markkleeberg bei Leipzig.]
Sohn 1r Ehe: Hans Adolf Heinrich, geb. 30. Juni 1876 zu Stuttgart, Lt. im Drag.-Rgt König (2. württemb.) Nr. 26.

Enzberg, s. Jahrg. 1898, S. 226.

Eötvös de Vásáros-Naményy.

[Katholisch. — Ungarn. — Ungar. Baronat d. d. Wien 2. Febr. 1768. — Beschreibung des Wappens und geschichtl. Notiz im Jahrg. 1862, S. 177.]

† Joseph Baron Eötvös de Vásáros-Naményy (geb. 3. Sept. 1813, † 3. Febr. 1871), Kön. ungar. Minister für Kultus und öffentl. Unterricht, verm. 13. Sept. 1842 mit
Agnes, geb. 20. Sept. 1825, des Albert Rosty von Várkocz, gewes. VGespans des Békéser Komitats, und der Anna geb. von Eckstein Tochter, K. u. K. WD.
Kinder: 1. Helene (Ilona), geb. 21. Mai 1846, verm. 2. Aug. 1868 zu Ofen mit Ludwig Návay de Feldrák.
2. Jolanta, geb. 14. Juli 1847, verm. 19. Juli 1870 mit Stephan von Jukey.
3. Roland (Lorant), geb. 27. Juli 1848, Dr. phil., ordentl. Prof. der höheren Physik an der Universität Budapest, Präs. der ungar. Akademie der Wissenschaften, Kön. ungar. Min. für Kultus und Unterricht a. D., verm. 28. Juli 1875 zu Marienbad mit
Gisela, geb. 30. Juli 1853, des Balthasar Horvath, Kön. ungar. Justizmin. a. D. Tochter. [Budapest.]
Töchter: 1) Rolanda Maria Agnes, geb. 10. Jan. 1878.
2) Helene (Ilona), geb. 4. Juni 1880.
4. Marie, geb. 10. Sept. 1851, verm. 3. März 1886 zu Budapest mit Dr. jur. Ernst von Plener, K. u. K. Leg.-Rat.

Erb von Rudtorffer.

[Katholisch. — Oesterreich. — Oesterr. Adel- und Ritterstand d. d. Wien 26. Juli 1849; oesterr. Frhr mit dem Prädikat „von Rudtorffer" d. d. Ischl 15. Juli (Diplom d. d. Wien 23. Juli) 1887. — Beschreibung des Wappens und geschichtl. Notiz im Jahrg. 1895, S. 212.]

† Ferdinand Freiherr Erb von Rudtorffer (geb. 23. Nov. 1833 zu Wien,

† 19. März 1898 das.), K. u. K. GMaj und Sekt.-Chef a. D., verm. 25 April 1863 mit

Alexandrine, geb. 2. Dez. 1844, des Eduard Ritters von Rudtorffer, K. u. K. Hptms., und der Marie geb. von Pelka Tochter. [Wien.]

Söhne: 1. Franz, geb. 26. Juni 1865, K. K. Statth.-Konzipist in Tulln in NOesterr.

2. Eduard, geb. 25. Mai 1866, K. K. Statth.-Konzipist in Amstetten in NOesterr., verm. 26. April 1897 zu Linz mit

Mathilde, geb. 3. Sept. 1874, des Joseph Dierzer Ritters von Traunthal und der Gabriele geb. von Strassleur Tochter.

3. Klemens, geb. 8. Dez. 1867, K. u. K. Hof- und Min.-Konzipist im Min. des Kais. u. Kön. Hauses und des Äußern und Lt. a. D.

Erffa, s. Jahrg. 1898, S. 227.

Erggelet (Ergelet).

[. . . . . — Oesterreich. — Oesterr. Adel und Frhr d. d. Wien 4. März 1808. — Beschreibung des Wappens, geschichtl. Notiz und ältere Genealogie im Jahrg. 1891, S. 191.]

(S. Jahrg. 1895, S. 213; trotz mehrfacher Bemühungen waren neuere Nachrichten über den Personalbestand nicht zu erlangen.)

Erhardt.

[Lutherisch. — Preußen. — Adel und Frhr im Fstt. Reuß ä. L. 10 Jan. 1856; preuß. Genehmigung zur Führung des Freiherrentitels 23. Sept. 1868.]

(S. Jahrg. 1878, S. 192; neuere Nachrichten über den Personalbestand fehlen.)

Erlanger.

[Lutherisch und katholisch. — Sachsen-meining. Adel d. d. Meiningen 9. Okt. 1860; Anerkennung durch Ratsbeschluß der Freien Stadt Frankfurt d. d. 30. Okt. 1860; oesterr. Frhr d. d. Wien 25. Aug. 1871; preuß. Anerkennung des Freiherrenstandes d. d. Berlin 22. Mai 1872. — Beschreibung des Wappens im Jahrg. 1897, S. 217.]

† Raphael Freiherr von Erlanger (geb. 27. Juni 1806 zu Wetzlar, † 30. Jan 1878) [portugiesischer Baron auf Lebenszeit d. d. 19. Nov. 1859, Anerkennung durch Ratsbeschluß der Freien Stadt Frankfurt d. d. 6. März 1860], verm. 1) 25. April 1827 mit Margarete Helene Albert (geb.

17. Nov. 1800, † 1. Juli 1834); II) 7. März 1835 mit Ida Margarete Helene Albert (geb. 29. Dez. 1809, † 28. Mai 1869).

Kinder: a) 1r Ehe: 1 Friedrich Emil, geb. 19. Juni 1832, verm. 3. Okt. 1864 zu Paris mit

Marguerite Mathilde, geb. 19. Nov. 1842 zu New Orleans (kath.), des John Slidell, Gesandten der Verein. Staaten von Amerika, und der Mathilde geb. Deslonde Tochter. [Paris und London.]

Kinder (kath.): 1) † Raphael Slidell (geb. 23. Juli 1865 zu Paris, † 29. Nov. 1897 zu Heidelberg), Dr., außerord. Prof. in Heidelberg, verm. 28. Nov. 1894 zu München mit

Marie Karola Franziska Roselyne, geb. 5. Jan. 1876 zu London, des Sir Rowland Blennerhassett, Baronets, und der Charlotte geb. Gräfin von Leyden Tochter.

Kinder: (1) Heinrich Roland Kasimir, geb 21. Nov. 1895 zu Somerley, Hampshire in England.

(2) Marie Mathilde Charlotte, geb. 5 Okt. 1897 zu Heidelberg.

2) Emil Beaumont, geb. 4. Juli 1866 zu Paris, verm. 6. Febr. 1895 zu Paris mit

Marie Antoinette Katharine de Robert d'Pequeria de Rochegude, geb. 30 Aug. 1871 zu Havre, des Marquis de Rochegude und der Rosa geb. de Mortara Tochter. [London.]

Sohn: Robert Frédéric Emil Regis, geb. 24. Jan. 1896 zu London

3) Frédéric Alfred, geb. 29. Mai 1868 zu Paris.

4) François Rodolphe, geb. 8. Juni 1872 zu Paris, verm. 19. Juni 1897 zu London mit

Maria Elisabeth Kleopha Scholastica, geb. 11. Okt. 1875 zu Rom, des Conte Barbiellini-Amidei, Päpstl. Cav.-Ams di spada e cappa, und der Harriet geb. Lewis Tochter

Sohn: Leo Frédéric Alfred, geb. 2 Juli 1898 zu London.

2. Wilhelm Hermann Karl, geb. 27. März 1834 zu . . ., Gutsbesitzer in Nieder-Ingelheim, Dr. jur., verm. 10. Okt. 1859 mit

Karoline Freiin von Beinus, geb. . . .

Söhne: 1) Franz, geb. . . .

2) Karl, geb. 5. Sept. 1872 zu Nieder-Ingelheim, Kön. preuß. Lt. der Rej. des Hus.-Regts Königs Humbert von Italien (1. Brdb.) Nr. 13.

— b) 2r Ehe: 3. † Ludwig Gottlieb Friedrich (geb. 8 Sept. 1836 zu Frankfurt a. M., † 16. Febr. 1898 das.), verm. 4. Jan. 1870 zu Wien mit

Mathilde Gabriele Alexander, geb 23. Mai 1846. [Frankfurt a. M.]

Kinder: 1) Espérance, geb. 5 Okt. 1870 zu London, verm. 19 Jan 1891 zu Frankfurt a. M. mit Alexander Prinzen zu Solms-Braunfels (kathol.). [Wien]

2) † Blanche (geb. 28. Mai 1881 zu Frankfurt a. M., † 21. Dez. 1896 das.).

3) Margarete, geb. 10. März 1885 zu Frankfurt a. M.

4. † Viktor Alexander (geb. 10. Juni 1810 zu . . ., † 9. Sept. 1894 zu Genf), verm. 6. April 1861 zu . . . mit

Henriette von Bognar, geb. 18. Dez. 1840 zu . . .

Kinder: 1) Ludwig, geb. 5. März 1862 zu . . ., K. u. K. Lt.

2) Adolfine, geb. 9. Okt. 1863 zu . . ., verm. 26. Mai 1881 zu Reichenau mit Alfred Grafen von Salm-Hoogstraeten (kathol.). [Trautenberg bei Reichenau in NOesterr.]
3) Ida Helene, geb. 3. Okt. 1866 zu . . ., verm. 12. Juni 1886 zu . . . mit Otto Grafen von Salm-Hoogstraeten (kathol.). [Mleinovo in Kroatien.]
4) Viktor Raphael Matthäo, geb. 1. Mai 1867 zu . . ., verm. 13. März 1893 mit
Alexandrine Mussieu, geb. . .

Erskine.

[Protestantisch und katholisch. — Bayern und Großbritannien. — Abstammend von den Earls of Marr und Buchan in Schottland; immatrikuliert im Kgr. Bayern bei der Freiherrenklasse 18. Jan. 1872. — Beschreibung des Wappens und Näheres über die Standeserhebungen im Jahrg. 1879, S. 170.]

James-Stuart Freiherr von Erskine, geb. 4. Sept. 1821, verm. 27. Febr. 1849 mit Wilhelmine Gräfin von Törring-Minucci (geb. 16. Dez. 1827, † 23. Febr. 1880). [Wörnbach bei Reichertshofen in OBayern.]

Kinder (kath.): 1. Hermine Marie, geb. 19. Sept. 1852, verm. 12. Aug. 1881 zu Seefeld mit Dr. jur. Hermann von Sicherer, Kön. bayr. GRat und ordentl. Prof. der Rechte an der König Ludwig Maximilians-Universität in München.
2. Hermann David Montague, geb. 12. Febr. 1854, Kön. bayr. Lt. a. D.

Erstenberg zum Freyenthurm.

[Katholisch. — Oesterreich. — Wappenbrief 1461, Reichsadelstand mit Wappenbesserung d. d. Frankfurt a. M. 13. Nov. 1562; Reichsrittterstand nebst Verleihung des Prädikats „zum Freyenthurm" d. d. Wien 18. Juli 1571; niederoesterr. Ritterstand 24. April 1811; oesterr. Frhr d. d. Wien 1. Mai 1812; niederoesterr. Herrenstand 19. Juni 1834. — Beschreibung des Wappens im Jahrg. 1849, S. 114, und geschichtl. Übersicht im Jahrg. 1853, S. 114.]

Eduard Maria Freiherr von Erstenberg zum Freyenthurm, geb. 18. März 1843, K. K. Hptm. im krainerischen Lew.-Schützenbat. Laibach Nr. 25, verm. 26. Sept. 1876 zu Hohenwang mit Ferdinandine Gräfin von Wetter und Herrin von der Lilie (geb. 22. Jan. 1854, geschieden). [Wien.]

Ertel von Krehlau.

[Katholisch. — Oesterreich. — Wappenbrief d. d. Wien 21. Aug. 1661 (vom Kaiser Leopold I.); böhm. Adel d. d. Wien 19. Jan. 1728; erbländ.-oesterr. Ritter mit dem Prädikat „von Krehlau" 30. Jan. 1785, erbländ.-oesterr. Frhr

d. d. Wien 28. Jan. 1793 — Beschreibung des Wappens und geschichtl. Übersicht im Jahrg. 1849, S. 116.]

† Franz Freiherr Ertel von Krehlau (geb. 1 Aug. 1821, † 2 Jan. 1896 zu Wien), K. K. Major a. D., verm. 26. Juli 1847 mit Amalie Rother (geb. 21. Juni 1828, † 15. Aug. 1886).

Sohn: Alfred, geb. 28. Juli 1848.

Esch, s. Jahrg. 1871, S. 148.

Eschenburg, s. Purtscher von Eschenburg.

Escherich.

(Im Mannesstamme erloschen.)

[Katholisch. — Oesterreich. — Adelsbestätigung 27. Juni 1643; böhm. Ritter mit dem Inkolat d. d. Wien 18. Okt. 1743; erbländ.-oesterr. Frhr d. d. Wien 26. Jan. 1790. — Beschreibung des Wappens und geschichtl. Übersicht im Jahrg. 1849, S. 117.]

† Hermann Freiherr von Escherich (geb. 15. Juli 1815, † 13. Nov. 1859), K. K. WKm. und Oberst a. D., verm. 1. Aug. 1855 mit

Maria Theresia Freiin von Hennet, geb. 20 April 1828; wiederverm. 8. Aug. 1861 mit Henry Augustus Dickinson († 10 Aug. 1866). K. K. Oberstlt. im Inf.-Rgt Nr. 30. [Teplitz-Schönau.]

Eseheck, s. Jahrg. 1898, S. 230.

Eskeles.

(Im Mannesstamme erloschen.)

[Katholisch. — Oesterreich — Erbländ.-oesterr. Adel mit „Edler von" d. d. Wien 6. Nov. 1797; oesterr. Ritter 12. März 1810 (Diplom d. d. Wien 8. April 1811); oesterr. Frhr d. d. Wien 29. Sept. 1822; niederoesterr. Herrenstand 24. Jan. 1840. — Beschreibung des Wappens und Näheres über die Standeserhebungen im Jahrg 1878, S. 196.]

† Daniel (Denis) Bernhard Freiherr von Eskeles (geb 1 Okt. 1803 † 15. Jan. 1876 zu Wien), Chef des Bankhauses „Arnstein u. Eskeles" in Wien, verm 6. Okt. 1831 mit Emilie (geb. 28. Okt 1809, † 6. Juli 1880), des † Karl Erben von Brentano (Simaroly-Visconti und der † Maria geb. Freiin von Fries Tochter.

Töchter: 1. Helene Freifrau von Gablenz-Eskeles (s. dort), geb. 30. Mai 1837 zu Wien, verm. 12 Nov. 1853 mit Ludwig Erben von Gablenz (luther.; † 30. Jan 1874)

2. Mathilde, geb. 10. Aug. 1839, verm. . . . 1857 mit Joseph Marquis de Gabriac, vormal. franz. Botschafter in Rom. [Paris.]

3. Emilie, geb. 17. Febr. 1841, verm. 16. Sept. 1862 zu Aigen bei Salzburg mit Dr. jur. Theodor Ritter von Raule († 10. Jan. 1881), K. K. Truchsessen. [Wien.]
4. Malvina, geb. 10. Okt. 1842, verm. 2. März 1859 mit James Ritter von Partling († 25. Juni 1894 zu Graz), K. K. Gen.-Major a. D. [Graz.]
5. Maria Flora Cäcilia Augusta, geb. 26. Mai 1849 zu Wien, verm. 10. Jan. 1867 das. mit Wilhelm Grafen Saracini von Belfort auf Antel und Molveno, K. u. K. Km. und Rittm. a. D. [Wien und Povo in Tirol.]

Ettingshausen.

[Katholisch. — Oesterreich. — Oesterr. Adel d. d. Wien 25. Febr. 1812; oesterr. Ritter d. d. Wien 11. Febr. 1857; oesterr. Frhr. d. d. Wien 30. Nov. 1866. — Beschreibung des Wappens und geschichtl. Übersicht im Jahrg. 1877, S. 185.]

† Konstantin Freiherr von Ettingshausen (geb. 16. Juni 1826 zu Wien, † 1. Febr. 1897 zu Graz) Dr. med., K. K. Reg.-Rat und ordentl. Prof. der Botanik an der Universität Graz, verm. 11. Juni 1853 zu Wien mit Pauline (geb. 10. Febr. 1835, † 6. April 1898 zu Graz), des Anton Schrötter Ritters von Kristelli, K. K. Hofrats und Direktors des Münzamtes, Tochter.

Kinder: 1. Johanna, geb. 30. März 1854, verm. I) 7. Juli 1881 zu Graz mit Normand Mac Leod of Mac Leod († 1895), Herrn auf Dunvegan-Castle in Schottland; II) 7. Nov. 1897 zu Wien mit Vincenz Grafen de Paillet von Latour, K. u. K. Km., GMaj. und Min. für Kultus und Unterricht a. D.
2. Pauline, geb. 3. Jan. 1857.
3. Othmar Georg Heinrich, geb. 20. Juni 1865, K. u. K. Rittm. im Drag.-Rat Nikolaus Großfürst von Rußland Nr. 12, verm. 6. Nov. 1895 zu Wien mit

Marianne Wasserburger, geb. 24. Aug. 1871.

Söhne: 1) Georg Paul Othmar Anton Maria,
2) Leonhard Konstantin Othmar Anton Maria, } Zwillinge, geb. 16. Sept. 1896.

Eyb, s. Jahrg. 1898, S. 235.

Eynatten, s. Jahrg. 1898, S. 237.

Eyrl von und zu Waldgries und Liebenaich.

[Katholisch. — Oesterreich (Tirol) und Ungarn. — Wappenbrief d. d. München am Samstag vor Mariä Reinigung (1. Febr.) 1466 vom Pfalzgrafen Sigmund

bei Rhein, Herzog in Ober- und Niederbayern, Reichsadel mit Wappenbesserung und Rotewachsfreiheit d. d. Prag 2. Aug. 1580, bestätigt d. d. Innsbruck 14. April 1590) durch Eh. Ferdinand von Oesterreich in Tirol, Wappenvereinigung mit dem Wappen der † Schenk von Liebenaich d. d. Graz 15. Mai 1602; Verleihung der Prädikate „von Waldgries und Liebenaich" d. d. Innsbruck 14 Okt. 1605, eingetragen in die Tiroler Adelsmatrikel 1605. Bestätigung hierüber 31. Mai 1607; Reichsfrhr und bayr. Frhr d. d. München 3 Aug 1790 (vom Kurfürsten Karl Theodor von Pfalzbayern, als Reichsvikar). Letzterer d. d. Trient 31. März 1794 (vom Fürstbischof Peter Vigilius von Trient), bestätigt als österreichischer Freiherrenstand d. d. Gödöllö 5. Dez (Diplom d. d. Wien 18. Dez.) 1880 und d. d. Wien 6. April (Diplomsausfertigung mit Wappenbestätigung d. d. Wien 13. April) 1882. — Beschreibung des Wappens und geschichtl. Übersicht im Jahrg. 1887, S. 283.]

† Georg Bernard Maria Freiherr von Eyrl von und zu Waldgries und Liebenaich (geb. 9. Okt. 1760, † 25. Dez. 1837), verm. I) 20. Juli 1789 zu Bozen mit Johanna Stickle von Löwenthal und Streitburg (geb. . . . 1767 zu Reute, † 23. Nov. 1797 zu Bozen); II) 4. Okt. 1802 mit Barbara von Garn zu Thurnstein (geb. . . . 1785 zu Thurnstein, † 28. Sept. 1861).

Kinder 2r Ehe: 1. † Eduard (geb. 13. Okt. 1806 zu Bozen, † 24. April 1874), Notars- und Landtagsabg., verm. 6. Juli 1847 mit

Anna von Hafner zu Buchenegg und Pemmer, geb. 1. Aug. 1823 zu Oberbozen.

Kinder: 1) Marie, geb. 21. Mai 1848 zu Bozen, verm. 10. Jan. 1871 mit Aloys von Mackowitz, Notars- und Landtagsabg. [Bozen.]

2) Georg Bernhard, geb. 17. April 1849 zu Bozen, Landtagsabg., verm. 23. Juni 1888 zu Wien mit

Amalia Gräfin von Gatterburg ꝛc, geb. 16. Aug. 1867. [Bozen.]

Söhne: (1) Diego Maria Konstantin Eduard Georg Bernhard, geb. 23. Dez. 1889 zu Bozen.

(2) Egon Maria Eduard Georg Bernhard Aloys, geb. 6. Dez. 1892 zu Bozen.

2. † Bernhard (geb. 30. Juli 1818 zu Lengmoos, † 19. Juli 1887 zu Innsbruck), K. K. Major a. D., verm. 19. Mai 1863 mit

Amalie Freiin Hausmann zu Stetten, geb. 16. Dez. 1839. [Wien.]

Sohn: Bernhard Eduard, geb. 6. Mai 1866 zu Bozen. [Wien.]

3. Anna, geb. 8. Mai 1825, verm. 27. April 1852 mit Dr. med. Gustav von Kofler zu Klevenstein († 9. April 1884). [Bozen.]

Faber.

(Im Mannesstamme erloschen.)

[Protestantisch. — Bayern. — Bayr. Adel und Freiherrenstand 23. Aug. (immatrikuliert 27. Nov.) 1881. — Besitz: das 1887 errichtete Fideikommiß, bestehend aus den in den bayr. Reg.-Bez. Oberfranken, Mittelfranken, Oberpfalz und Regensburg gelegenen Gütern Geroldsgrün, Stein, Weißenbuch, Ochsenreuth, Weißenbrunn und Gaulnhofen, Schlierferhaide, Oberasbach, Appelhof, Zwiebelhof mit Käsleinsberg, Anwanden, Steinweg, Regendorf mit Grub, Dürrenheimbach mit Schwarzen,

bruck, Birkenlach, Neereth und Sperbersloh (zus. ca 4000 Hekt.) und hiermit in Verbindung erbl. MRat der Krone Bayern . . . — Beschreibung des Wappens und geschichtl. Notiz im Jahrg. 1895, S. 218.]

† Johann Lothar Freiherr von Faber (geb. 12. Juni 1617 zu Unterspitzgarten bei Stein, † 26. Juli 1896 zu Stein), Fideikommiß- und Fabrikbesitzer, erbl. MRat der Krone Bayern, verm. 1. Aug. 1847 zu Eibach mit

Friederike Albertine Sophie Ottilie Richter, geb. 14. Jan. 1831 zu Dinkelsbühl. [Stein bei Nürnberg.]

Sohn: † Karl Friedrich Wilhelm (geb. 1. Sept. 1851 zu Oberspitzgarten bei Stein, † 27. Juni 1893 zu Türrenhembach), Kaufmann, verm. 2. Okt. 1876 zu Stein mit

Bertha Johanna Faber, geb. 11. April 1856 zu New York. [Stein.]

Töchter: 1) Sophie Ottilie, geb. 6. Sept. 1877 zu Stein, verm. 28. Febr. 1898 das. mit Alexander Grafen von Faber-Castell, Kön. bayr. Pt. à la suite d. R. (s. Goth. Hofhdb., II. Abt. unter Castell).

2) Friederike Albertine Sophie, geb. 7. Nov. 1878 zu Stein.

3) Johanna Hedwig, geb. 17. Nov. 1882 zu Stein.

Fabrice.

[Lutherisch. — Sachsen, Preußen und Schweiz. — Ritterm. Reichsadel d. d. Schloß Linz 19. Nov. 1644; Annahme des Namens „von Fabrice" um 1700; aufgenommen unter die mecklenb. Ritterschaft 11. Nov. 1801; kön. sächs. Genehmigung zur Führung des Freiherrentitels d. d. Dresden 9. April 1898 (für die Nachkommen des 1850 † Friedrich Joseph Anton von Fabrice, soweit sie nicht bereits nach der Urkunde vom 1. Juli 1884 dem Grafenstande angehören). — W.: geteilt; oben in Silber ein natürlicher Kranich, in der rechten Kralle einen Stein haltend und in den oberen Ecken von zwei goldenen Sternen begleitet; unten in Rot ein abgehauener brauner Ast, aus dem nach oben eine silberne Rose zwischen zwei grünen Blättern hervorwächst. Auf dem Helme mit rotsilberner Decke ein wachsender Kranich mit ausgebreiteten, von Silber — worin ein goldener Stern — und Rot — worin eine silberne Rose — verwechselt geteilten Flügeln. — Vgl. auch den Artikel „Graß" in diesem Taschenbuch.]

Stammreihe.

Melprecht Schmidt († 1610), Gräfl. isenburg. Rat zu Birstein, verm. II) mit Ursula Kestner († nach 1629).

Esaias Fabricius (geb. 24. Sept. 1579, † 16. Sept. 1660) Dr. jur., hessen-darmst. Rat und VKanzler, verm. II) 1630 mit Anna Elisabeth verw. Drach, geb. Leuth (geb. 24. Juni 1595, † 9. Mai 1678).

Philipp Ludwig Fabricius (geb. 1. Aug. 1599, † 14. Aug. 1666), Dr. jur. utr., Landgräfl. hessen-darmstädt. GRat u. Kanzler, verm. mit Marie Munthen († 1678).

[Wurden d. d. Schloß Linz 19. Nov. 1644 nebst Bruder und Brudersöhnen in den rittermäßigen Reichsadelstand erhoben.]

Johann Esaias Fabriz von Graß, WKanzler d. Wetterauischen Grafen-Kollegiums, verm. mit Anna Sibylla von Bortard.

Wolfarth Heinrich Fabrice von Graß, verm. II) mit Sophie Eleonore von Steinwehr.

Gottlieb Eberhard Fabricius von Graß zu Staufenberg (Gießen) († 1783), holländ. Oberst a. D., verm. mit . . . von Roeder.

Karl August Wilhelm von Graß zu Staufenberg († 1808), Major im oberrhein. Kreisregt „Solms-Braunfels".

Heinrich Ernst von Graß (geb. 12. Dez. 1782), nass. GRat, verm. 1810 mit Amalie Christine Auguste Sophie von Brandenstein.

Georg Karl August Wilhelm von Graß (geb. 5. März 1819, † 26. März 1880) [nass. Bestätigung des Freiherrentitels 11. Jan. 1843]. (S. den Artikel „Graß" in diesem Taschenbuche.)

Eberhard von Fabricius (geb. 16 . . zu Gießen, † 1697), Dr. jur. utr., Kanzler in Mansfeld und Landgräfl. hessen-darmstädt. Rat, verm. 27. Mai 1658 zu Gertruydenburg mit Anna de Bevenet († 1681).

Johann Konrad von Fabrice (geb. 1661, † 24. Juni 1733) auf Roggendorf, Dutzow und Harkensee in Mecklenburg, Hzgl. mecklenb. Reg.-Rat in Ratzeburg, verm. I) mit Anna Franziska v. Ulfeln († 1696); II) 1700 mit Christine Amalie von Schrader († 1738).

Justus Ludwig (geb. 1713, † um 1768), auf Roggendorf &c., Hzgl. mecklenburg. OHptm. in Bruchhausen, verm. I) 1736 mit Elisabeth Albertine Auguste von Druchtleben (geb. 8. Sept. 1718, † . . .); II) mit Dorothea Agnes Juliane von dem Knesebeck.

August Georg Maximilian (geb. 21. März 1746, † . . .) auf Roggendorf und Harkensee, Hzgl. mecklenb. Drost [wurde auf dem Landtage zu Sternberg 11. Nov. 1801 in die mecklenburgische Ritterschaft aufgenommen], verm. 26. Nov. 1773 mit Dorothea Magdalene Kornelia von Lützow (geb. 13. Mai 1756).

Friedrich Joseph Anton (geb. 30. Juli 1786 zu Roggendorf, † 15. Sept. 1850 das.).

(S. unten.)

† Friedrich Joseph Anton von Fabrice (geb. 30. Juli 1786 zu Roggendorf, † 15. Sept. 1850 das.), Kön. sächs. Gen.-Lt. und OStallm., verm. ... 181. mit Charlotte Luise (geb. 20. März 1798, † 8. April 1855), des Christian Friedrich Hermann von Weißenbach auf Frauenhain und der Friederike Karoline geb. von Seidlitz a. d. H. Zscheiten Tochter.

Kinder, Freiherren und Freiinnen von Fabrice, mit Ausnahme des unter 2 gen. Grafen Alfred: 1. Hedwig Adelheid, geb. 19. Sept. 1816 zu Lille, verm. 15. Sept. 1842 zu Dresden mit Hans Karl von Zehmen († 19. Juni 1885 zu Markersdorf), Herrn auf Markersdorf, Neumühl, Ober-Geißendorf und Zschippach, Grhzgl. sächs. Khrn, Dompropst von Meißen.

2. † Georg Friedrich Alfred Graf von Fabrice (geb. 28. Mai 1818 zu Quesnoy, † 25. März 1891 zu Dresden). (S. Taschenbuch der Gräfl. Häuser).

3. † August Friedrich Oswald (geb. 8. Jan. 1820 zu Bonn, † 4. Juni 1898 zu München), Herr auf Roggendorf, Kön. sächs. Khr, WGRat und außerordent. Ges. u. bev. Min. a. D., verm. 24. Sept. 1846 zu ... mit Helene Gräfin von Reichenbach-Lessonitz (geb. 9. Mai 1815, † 14. Mai 1898 zu München).

Kinder: 1) Wilhelm Friedrich Maximilian, geb. 30. Aug. 1845 zu Dresden, Kurfürstl. hess. Khr, verm. 13 Sept. 1874 zu Dresden mit Ilma Almasy von Zsadany und Török-Szent-Miklós, geb 20. Febr. 1844 zu Budapest. [Gottlieben am Bodensee, Kanton Thurgau.]

Kinder: (1) Ellinka Helene Rose, geb. 30. Mai 1875 zu Marseille.
(2) Luigina Zoë Friederike Antoinette Victorine, geb. 30. Juli 1876 zu Nonnenhorn, Bayern.
(3) Ilma Frieda Rosa, geb. 28. März 1877 zu Ziegelhaus bei Lindau.
(4) Blanche Stella Franziska, geb. 5. April 1880 zu Gottlieben.
(5) Agnes Luise Sophie, geb. 28. Dez. 1881 zu Gottlieben.

2) Helene Emilie Charlotte, geb. 28. Juli 1846 zu Dresden, Dame des Kön. bayr. Theres.-O.

4. † Friedrich Ludwig Bernhard (geb. 1. Juli 1827 zu Frankfurt a. M., gefallen 29. Juni 1866 bei Gitschin), Kön. sächs. Rittm. im 3. Reiterrgt, verm. 7. Juni 1853 zu Wechselburg mit

Ida Gräfin von Schönburg-Glauchau und Waldenburg, geb. 14. Juni 1829 (s. Goth Hofkalender, II. Abt.). [Rochsburg bei Penig]

Kinder: 1) † Marie Charlotte (geb 21. März 1856 zu Grimma, † 18. April 1898), ED. des Kön. bayr. Theres.-O., verm. 21. Sept. 1877 zu Penig mit Wilhelm von Minckwitz, Kön. sächs. Gen.-Lt. und Gen.-Adjutanten.
2) Friedrich Bernhard Christian, geb. 30. Jan. 1857 zu Grimma.
3) Luise Friederike, geb. 16. April 1859 zu Heidelberg, verm. 26. Nov. 1887 zu Baden-Baden mit Wilhelm Pr. zu Löwenstein-Wertheim-Freudenberg, Kön. preuß. Rittm. à la suite d. A. [Drehnow, Prov. Brandenburg.]
4) Elisabeth Mathilde, geb. 2. Aug. 1860 zu Grimma, Konventualin des Klosters Ribnitz in Mecklenb.-Schwerin.
5) Margarethe Olga, geb. 26. Juni 1862 zu Grimma, Grhzgl. hess. ED., verm. 15. März 1898 zu Gusow mit Franz von Pfuhlstein, Kön. preuß. Gen.-Lt. und Kmdr der 36. Division. [Danzig.]
6) Frida Ida, geb. 29. Aug. 1864 zu Pegau, ED. des Kön. bayr.

Theres.-O., verm. 26. Okt. 1886 zu Karlsruhe mit Klemens Grafen und Herrn von Schönburg ꝛc., Herrn der Herrschaft Hinter-Glauchau ꝛc., Kön. preuß. Oberst à la suite d. A. (s. Geh. Hofkalender, II. Abt.). [Glauchau.]

7) Adele Friederike, geb. 20. Nov. 1866 zu Pegau, erspekt. auf Ribnitz.

Fahnenberg.

[Katholisch — Baden und Oesterreich. — Wappenbrief 12. April 1600; Reichsadel mit dem Prädikat „von Fahnenberg" und Wappenänderung d. d. Wien 27. Febr. 1715 (für Dr. jur. utr. Franz Ferdinand Mayer, Stadtschreiber zu Freiburg i. Br.; s. Jahrg. 1867, S. 233). — Aufgenommen in die breisgauische und in die fränkische Reichsritterschaft, Kantons Rhön-Werra, immatrikuliert im Kgr. Bayern bei der Freiherrenklasse 25. Nov. 1835. — Beschreibung des Wappens im Jahrg. 1856, S. 176, geschichtl. Notiz im Jahrg. 1855, S. 151.]

† Egid Joseph Karl Freiherr von Fahnenberg (geb. 9. Okt. 1749 zu Mons, † . . . 1826), Kais. Direktorialgesandter in Regensburg, verm. . . . mit Karoline Sophie von Rüding (geb. 27. April 1765, † . . . 1815).

Söhne: 1. † Egid Karl Franz Ferdinand (geb. 7. Juli 1782, † 27. Okt. 1855 zu Stuttgart), Kön. württemb. Kbr und OForstm. zu Neuenstadt am Kocher, verm. I) im Sept. 1809 mit Amalie Freiin von Baden (geb. 5. Mai 1786, † 19. Nov. 1814); II) im Nov. 1816 mit Sophie (geb. 7. Nov. 1790; protest.; † 20. Nov. 1854), des † Hans Adam von Kahlden auf Guthendorf, Tangrin und Bäbelitz und der † Sophie geb. von Zepelin Tochter.

Töchter: a) 1r Ehe: 1) Beatrix Karoline Amalie, geb. 7. April 1812 zu Freudenstadt, verm. 12. Juli 1835 zu Rottweil mit Karl Frhrn von Gemmingen-Fürfeld (luth., † 13. Juni 1885), Kön. württemb. OAmtsrichter a. D. [Stuttgart.]

— b) 2r Ehe: 2) Bertha Friederike Dorothea, geb. 27. Jan. 1821, HofD. J. Hoh. der Prinz. Elisabeth von Baden.

2. † Anton Maria (geb. 23. Jan. 1783, † 3. März 1861), K. K. Km. und Rittm. a. D., verm. 15. April 1822 mit Johanne Gräfin von Seilern und Aspang (geb. 9. Juli 1797, † 21. Dez. 1870 zu Baden bei Wien).

Kinder: 1) Philipp, geb. 19. Aug. 1829, Grundherr der Herrschaften Stadt Burkheim, Ober- und Nieder-Rothweil, Ober-Bergen, Jechtingen und Vogtsburg im Grhzgt Baden, Senior der Familie, verm. I) 5. Jan. 1859 mit Sally Strother (geb. 15. Mai 1833 zu St Louis in Nordamerika, † 12. März 1885); II) 7. Okt. 1886 zu Bern mit Rosalie verw. Spencer-Churchill, geb. Lowther (geb. . . ., † 30. Jan. 1893 zu Nizza). [Burkheim.]

2) † Stephan (geb. 1. Sept. 1830, † 30. Dez. 1897 zu Döbling bei Wien), verm. I) 20. März 1854 mit Emilie von Wadowska (geb. 11. April 1833, † 5. Jan. 1856); II) 7. Aug. 1856 mit Célestine von Terlikowska (geb. 19. Mai 1835, † 20. März 1866).

Töchter: a) 1r Ehe: (1) Helene, geb. 28. Febr. 1855. [Wien]

— b) 2r Ehe: (2) Johanna Nepomucene, geb. 26. Jan. 1869.

3) † Julie (geb. 16. Sept. 1833, † 25. Dez. 1897 zu Hietzing), verm. 21. Nov 1853 mit Franz Grafen Cappy († 1. Dez 1894 zu Hietzing), K. K. Olt. a. D.

4) † Marie Wilhelmine (geb. 28. März 1838, † 6. März 1897 zu Gr.-Eislingen in Württemberg).

3. † Friedrich Joseph Theodor (geb. . . . 1785, † 12. Mai 1833), Erbtagl bad. Khr und Gesandter am Kön. bayr Hofe, verm. . . . mit Maria Magdalena Dietterich von Schönhoffen (geb . . ., † . . .).

Tochter: Stephanie, geb. 15 Juni 1817 zu München, Ordensschwester unter dem Namen „Maria Augusta" im Servitienkloster im Herzogsspital in München.

Failly-Goltstein*.

[Katholisch. — Preußen. — Lothringischer Adel; belg. Anerkennung des Baronats nach dem Rechte der Erstgeburt 27. Juni 1857, preuß. Frhr nach dem Rechte der Erstgeburt d. d Bad Ems 2. Juli 1866; der Freiherrentitel ist zugleich an den Besitz des Rittergutes Breil im Kr. Gellenkirchen, Reg.-Bez Aachen, geknüpft. — Beschreibung des Wappens und Näheres über die Standeserhebung im Jahrg. 1891, S. 197.]

Amadeus Alexander Georg Arthur Marie Hubert Freiherr von Failly-Goltstein, geb. 18. April 1864 zu Brüssel, Kön. preuß. Lt. der Res. des 2 westfäl. Hus.-Rgts Nr. 11, verm 10. Okt. 1890 mit

Auguste Freiin von Fürstenberg a. d. H. Stammheim, geb. 21. Juni 1869 (s. Gräfliches Taschenbuch).

Kinder: 1. Viktor Hubert Joseph Maria, geb. 16. Okt. 1891.

2. Elisabeth Margarete Klementine Maria Josepha Huberta, geb. 16. Febr. 1893.

3. Franz Kaspar Hubert Joseph Maria, geb. 16. Nov. 1894.

Falke von Lilienstein.

[Katholisch. — Oesterreich. — Erbländ.-oesterr. Adel mit dem Prädikat „von Lilienstein" d. d. Wien 10. Nov. 1788; oesterr. Frhr d. d. Wien 17. Juli 1876 — Beschreibung des Wappens und Näheres über die Standeserhebungen im Jahrg. 1879, S. 180.]

† Johann Baptist Freiherr Falke von Lilienstein (geb. 21. Mai 1827 zu Ofen, † 28. Mai 1895 zu Wien), K. u. K. Sekt.-Chef im Ministerium des Kais. u. Kön. Hauses und des Außern, verm. 20. Nov. 1858 mit

Amalie Rosalie von Szobonits, geb. 20. Juni 1837 zu Ofen.

Kinder: 1. Ludwig Franz Johann Baptist, geb. 12. April 1861, K. u. K. Konsul.

2. Johann Baptist Franz Wilhelm, geb. 24. Sept. 1862, K. K. Ger.-Sekr. in Görz und Oberlt.-Auditor i. d. E. der Ldw., Schriftsteller (Hans Falke), verm. 21. Sept. 1896 mit

Bertha Anna Mathes geb. 31. Mai 1870 zu Cilli in Steiermark.

3. Helene Therese Amalie, geb. 19. April 1864, verm. . . . mit Duban von Preradović, K. u. K. Linienschiffslt.

4. Rosa Amalie Thereſia, geb. 28. Aug. 1865.
5. Amalie, geb. 18. Aug. 1867.
6. Giſela Thereſe Joſepha, geb. 2. Jan. 1871.
7. Gabriele Konſtanze Thereſe, geb. 4. Sept. 1876.

Falkenhauſen.

[Die Stifter der beiden Häuſer waren Brüder. — Beſchreibung des Wappens im Jahrg. 1857, S. 187; geſchichtl. Überſicht im Jahrg. 1858, S. 158.]

A. Haus Trautskirchen.

[Lutheriſch und katholiſch. — Preußen und Oeſterreich. — Reichsadel und Reichsfehr unter dem Namen „von Falkenhauſen" d. d. Wien 12. März 1747 (für Karl Friedrich, geb. 20. Okt. 1734, † 13. Okt. 1796); immatrikuliert im Kgr. Bayern bei der Freiherrenklaſſe 11. Jan. 1813.]

† Karl Freiherr von Falkenhauſen (geb. 11. Aug. 1760, † 6. Okt. 1835), Kön. preuß. GMaj und OLandesger.-Präſ., verm. I) ... mit ... Freiin von Wardefeldt (geb ..., † 24. Dez. 1783); II) 25. Aug. 1785 mit Wilhelmine von Carlowitz (geb. 24. Sept. 1764, † 23. April 1849).

Söhne 2r Ehe: 1. † Friedrich Wilhelm (geb. 9. Aug. 1795, † 27. Okt. 1875), Kön. preuß. Oberſt a. D., verm. I) ... mit Emilie von Hedemann (geb. ..., † 21. April 1858); II) 25. Nov. 18.. zu Neiße mit Emilie Benckendorff (geb. 27. April 1818, † 3. Nov. 1891 zu Breslau).

Sohn 1r Ehe: † Alexander (geb. 24. Jan. 1821 zu Breslau, † 5. Juni 1889 daſ.), Kön. preuß. Gen.-Lt. z. Diſp., verm. 21. Sept. 1843 mit Katharina von Rouanet, geb. 8. Febr. 1825 zu Agorowo bei Tula in Rußland. [Breslau.]

Sohn: Ludwig Alexander Friedrich Auguſt Philipp, geb. 13. Sept. 1844, RRr des Joh.-O., Kön. preuß. Gen.-Lt. und Kmdr der 2. GInf.-Div., verm. 17. Sept. 1868 zu Königswalde mit Helene Julie Auguſte Ferdinande (geb. 13. Nov. 1847, † 18. März 1886 zu Köln), des † Karl von Waldow und Reitzenſtein auf Reitzenſtein und Königswalde, Kön. preuß. Khrn ꝛc., und der † Eliſabeth geb. von Jacobs Tochter.

Kinder: a) Friedrich Karl Cäſar Alexander, geb. 21. Aug. 1869 zu Potsdam, Kön. preuß. Reg.-Aſſeſſor und Lt. der Reſ. des III.-Rgts Kaiſer Alexander II. von Rußland Nr. 3, verm. 4. Dez. 1896 zu Lieberoſe mit Marie Charlotte, geb. 13. Mai 1873 zu ..., des † Bernhard von der Marwitz auf Friedersdorf, Kön. preuß. Landrats, und der Marie geb. Gräfin von Itzenplitz Tochter.

b) Katharina Helene Margarete Elſa, geb. 27. Juli 1872 zu Königswalde, verm. 12. Juli 1898 zu Königswalde mit Adolf von Deines, Kön. preuß. Gen.-Major und Gen. à la suite, OGouv. der Prinzen-Söhne Sr. Maj. des Kaiſers und Königs.

2. † Julius Friedrich (geb. 13. Febr. 1804, † 12. Febr. 1847 zu Breslau), Kön. preuß. Juſtizrat, verm. I) 24. Mai 1836 zu Breslau mit Maria Konſtantia Pauline Dreßler (geb. 10. Mai 1810,

† 10. Okt. 1840 zu Breslau); II) 12. Aug. 1812 zu Breslau mit Ottilie Fabrich (geb. 11. Jan. 1816 † 6. Aug. 1893 zu Adlershof).

Kinder: a) 1r Ehe: 1) Antonie, geb. 4. Dez. 1836, verm. 26. Sept. 1854 zu Hünern bei Ohlau mit Richard Baron, Kön. preuß. Reg.- und Konsist.-Rat in Berlin.

2) Anna Wilhelmine Pauline Juliane, geb. 3. Juli 1837 zu Breslau, Diakonissin in Bethanien.

3) Elisabeth Karoline Julie Pauline, geb. 7. April 1839 zu Breslau. [Breslau]

— b) 2r Ehe: 4) Olga Wilhelmine Henriette Maria Johanna, geb. 19. März 1844 zu Breslau, verm 20. Mai 1868 zu Erdmannsdorf mit Karl von Stutterheim, Kön. preuß. Polizeihptm. in Berlin und Lt. a. D.

5) † Julius Heinrich Ernst Friedrich (geb. 20. April 1847 zu Breslau, † 2. April 1896 das.), Kön. preuß. Oberstlt. a. D., verm. 1. Juni 1874 mit

Elisabeth Günther, geb. 21. Jan. 1851 zu Polnisch-Wartenberg. [Breslau.]

Kinder: (1) Günther Julius Heinrich Friedrich, geb. 6. Mai 1875 zu Bergkehle im Kr. Trebnitz, Kön. preuß. Lt. im Gren.-Rgt Kronprinz Friedrich Wilhelm (2. schles.) Nr. 11.

(2) Elinor Rosa Gabriele Katharina, geb. 14. Mai 1877 zu Bergkehle.

(3) Hans Günther Heinrich Julius, geb. 7. Juli 1879 zu Bergkehle, Kön. preuß. Kadett in Potsdam.

Halbbrüder

aus des Vaters zweiter Ehe mit Florentine von Beust.

1. † Karl Wilhelm Friedrich Philipp Ernst (geb. 10. Juni 1771, † 22. Aug. 1825), K. K. Major und Kmdt des 2. Jägerbat., welches er errichtete, verm. I) . . . mit Luise Gräfin Folliot von Crenneville; II) . . . mit Elisabeth Charlotte Wilhelmine Freiin von Schaumberg (geb. 12. Okt. 1786. † . . .).

Sohn 1r Ehe: † Edmund (geb. 23. Mai 1803, † 26. Jan. 1872 zu Graz), K. K. Oberst a. D., verm. 25. Juli 1850 mit Klothilde Pickl, Edler von Witkenberg (geb. 7. Sept. 1828, † 19. Juni 1863).

Söhne: (1) Wilhelm Edmund Ludwig Joseph, geb. 20. Nov. 1851, verm. 3. Jan. 1881 mit

Helene, geb. . . . (kath.), des Demetrius Grafen Apraxin, Kais. russ. Off. a. D., und der Nina geb. von Mazaraki Tochter. [Graz.]

Söhne (kath): a) Gottfried Karl Eduard Maria, geb. 25. Okt. 1881.

b) Wilhelm Kaspar Johannes Maria, geb. 31. Okt. 1882.

(2) Edmund, geb. 11. April 1853.

2. † Friedrich (geb. 16. März 1781, † 12. Juni 1840), Herr auf Pischkowitz, Birgwitz und Wallisfurth in der Grafschaft Glatz, Mr des Joh.-O., Kön. preuß. Oberstlt. a. D, verm. . . . mit Charlotte Gräfin von Magnis (geb. 19. Sept. 1791, † 28. Sept. 1867).

Tochter: † Charlotte (geb. 14. Aug. 1817 zu Niedersteine, † 15. Dez. 1897 zu Birgwitz), Herrin auf Birgwitz, verm. 14. Aug. 1839 mit Konstantin

Erben von Zedlitz und Neukirch († 28 Okt. 1889 zu Birgwitz). Kön. preuß. Reg.-Präs.

Adoptivsohn: † Andreas Friedrich Gustav (geb. 22 Febr. 1802 zu Würzburg, † 8. Jan. 1881). (S. Falkenhausen [Friedenthal-Falkenhausen])

B. Hans Wald.

[Lutherisch. — Bayern. — Reichsadel und Reichsfrhr unter dem Namen „von Falkenhausen" d. d. Wien 22. Jan. 1764 (für Friedrich Ferdinand Ludwig), immatrikuliert im Kgr. Bayern bei der Freiherrenklasse 12. März 1813.]

† Julius Otto Christian Freiherr von Falkenhausen (geb. 13 Jan. 1777, † 20. Jan. 1841), Herr auf Wald und Laufenbürg, verm. 12. Aug. 1805 mit Julie Sophie Gräfin von Platen zu Hallermund (geb. 8. Juni 1787, † 16. Okt. 1838).

Kinder: 1. † Friedrich (geb. 28. Dez. 1807, † 13. Mai 1880), Mitherr auf Wald und Laufenbürg, Kön. bayr. Major a. D., verm. 16. Mai 1843 mit Karoline Fronmüller (geb. 10. Nov. 1818, † 11. April 1887).

Söhne: 1) Alexander, geb. 23. Nov. 1845, Mitherr auf Wald und Laufenbürg, Kön. bayr. Kmr. und Oberstlt. a. D., verm. 7. Okt. 1872 mit

Alice Haagnauer, geb. 27. Okt. 1851 zu Aarau i. d. Schweiz. [München.]

Sohn: Walther, geb. 18. Juli 1873, Rechtspraktikant, Kön. bayr. Lt. der Ref. des 1. Feldart.-Rgts Prinz-Regent.

2) Franz, geb. 4 Okt. 1851, Mitherr auf Wald und Laufenbürg, Kön. bayr. Major a. D., verm. 15. April 1884 mit

Wilhelmine Wierz von Quirnheim, geb. 3. Aug. 1858 zu Ansbach. [Wald.]

2. † Adolf (geb. 8. Dez. 1808, † 21. Dez. 1860), Kön. bayr. Rittm. a. D., verm. 23. Nov. 1845 mit Magdalena Zeus (geb. 6 April 1816 zu Speyer, † 2. Dez. 1896 zu Ansbach).

Tochter: Karoline, geb. 7. Jan. 1853, verm. 20. Sept. 1874 mit Otto Pöhlmann, Kais. deutschem Ob.Reg.-Rat in Metz.

3. Alexandrine, geb. 3. Nov. 1810.

4. † Eduard (geb. 23. Mai 1812, † 21. Nov. 1867), verm. 10. Sept. 1846 mit Marie von Lesuire (geb. 30. März 1827, † 19. Juli 1861).

Söhne: 1) Wilhelm, geb. 28. Aug. 1847, Mitherr auf Wald und Laufenbürg, Kön. bayr. Hptm. a. D., verm. 12. Mai 1873 mit

Magdalena Neuper, geb. 6 Sept. 1852. [München.]

Kinder: (1) Eduard, geb. 27. Sept. 1875, Kön. bayr. Lt. im 1. Inf.-Rgt.

(2) Richard, geb. 11. Nov. 1876, Kön. bayr. Lt. im Inf.-Leibrgt.

(3) Olga, geb. 8. März 1880.

2) Julius, geb. 26. Aug. 1848, Mitherr auf Wald und Laufenbürg, Kön. bayr. Oberstlt. a. D., verm. 22. Febr. 1873 mit Mathilde Röhring (geb. 13. Nov. 1851, † im Aug. 1891). [München.]

Kinder: (1) Marie, geb. 18. Dez. 1873.

(2) Wilhelm, geb. 15. Jan. 1876, Kön. bayr. Lt. im Inf.-Leibrgt.

(3) Alexander, geb. 15. Juni 1878, Kön. bayr. Kadett.

5. † Ludwig (geb. 9. Sept. 1816, † im Okt. 1889), Fürstl. liechtenstein. OLt. a. D., verm. . . . mit

Babette Haudeck, geb. . . . 1824. [Wildberg bei Uffenheim.]

Kinder: 1) Marie, geb. . . . 1846.

2) Sophie Marie, geb. . . . 1849, verm. . . . zu Wald mit Karl Friedrich von Tscharner († . . . 1894), K. K. Rittm. a. D. [Wildberg.]

3) Hugo-Heinrich, geb. . . . 1853, verm. . . . mit

Anna Lindner, geb. . . . [New York.]

4) Julie Johanna Alexandrine, geb. . . . 1855, verm. . . . mit Karl Schapper auf Schafhof.

5) Ludovike Alexandrine Johanna, geb. . . . 1856, verm. . . . mit Max Hirz, Pfarrer in Floß in der Oberpfalz.

6) Adolf Friedrich Eduard Anton, geb. . . . 1863.

Falkenhausen (und Friedenthal-Falkenhausen)*.

[Lutherisch. — Preußen (Schlesien). — Preuß. Adel d. d. Berlin 20. April 1836 (für Andreas Friedrich Gustav — s. unten —, Adoptivsohn des Freiherrn Friedrich von Falkenhausen (Haus Trautskirchen, geb. 16. März 1781, † 12. Juni 1840) auf Wallisfurth 2c.; preuß. Frhr. d. d. Doberan 4. Sept. 1862 (für Andreas Friedrich Gustav und seine vier Söhne, Friedrich, Konrad, Alexander und Ernst, sowie deren Nachfolger je nach dem Rechte der Erstgeburt im Besitz von Wallisfurth [Friedrich], von Bielau und Steinhübel [Konrad], von Mehrau und Eulau [Alexander] von Brostawitz [Ernst]. Die für Weitervererbung des Freiherrentitels in den vier Linien gestellten Bedingungen sind infolge veränderter Besitzverhältnisse sämtlich unerfüllt geblieben).]

† Andreas Friedrich Gustav Freiherr von Falkenhausen (geb. 22. Febr. 1802 zu Würzburg, † 8. Jan. 1881 zu Wallisfurth), verm. 28. April 1839 zu Hermannswaldau mit Elisabeth Dorothea (geb. 14. Dez. 1817 zu Stettin, † 12. Mai 1890 zu Breslau), des † Alexander von Kameke a. d. H. Viezow, Kön. preuß. Oberst a. D., und der Kunigunde geb. Freiin von Zedlitz und Neukirch a. d. H. Tiefhartmannsdorf Tochter.

Kinder: 1. † Konrad (geb. 8. Okt. 1842 zu Wallisfurth, † 4. März 1898 zu Breslau). Erbherr auf Wallisfurth (735 Hekt.) im Kr. Glatz, Kön. preuß. Major a. D.

2. † Alexander (geb. 12. Juli 1844 zu Wallisfurth, † 4. März 1898 zu Breslau), Kön. preuß. Rittm. a. D., verm. 27. April 1875 mit

Elisabeth Freiin Schuler von Senden, geb. 22. Dez. 1853. [Brieg, Reg.-Bez. Breslau.]

Kinder (auf welche wegen nicht erfüllter Bedingungen der Freiherrenstand nicht weiter vererbt): 1) Friedrich von Falkenhausen, geb. 4. Febr. 1877 zu Blumenthal, Kön. preuß. Lt. im 2. Gardefeldart.-Rgt. [Potsdam.]

2) Alexander von Falkenhausen, geb. 29. Okt. 1878 zu Blumenthal.
3) Ernst von Falkenhausen, geb. 5. Nov. 1880 zu Blumenthal, Kön. preuß. Lt. im oldenb. Inf.-Rgt Nr 91.
4) Tessa von Falkenhausen, geb. 23. Febr. 1882 zu Warmbrunn.
5) Renate von Falkenhausen, geb. 25. Aug. 1881 zu Warmbrunn.
6) Konrad von Falkenhausen, geb. 7. Dez. 1885 zu Blumenthal.
7) Margot von Falkenhausen, geb. 9. Juni 1887 zu Blumenthal.
8) Mortimer von Falkenhausen, geb. 17. Febr. 1892 zu Brieg.

3. † Ernst Freiherr von Friedenthal-Falkenhausen [preuß. Namensvermehrung, vererblich am Besitz der Fideikommißherrschaft Friedenthal, unter gleichzeitiger Regelung der Vererbung der Freiherrenwürde am Besitze von Friedenthal d. d. Kiel 30. Juni 1894] (geb. 2. Jan. 1846 zu Wallisfurth, † 12. Juli 1897 zu Berlin), Erbherr auf Bielau (222 Hektar) im Kr. Neiße, Kön. preuß. Lt. der Res. des Leib-Kür.-Regts Großer Kurfürst (schles.) Nr. 1, verm. 17. Juli 1883 zu Gießmannsdorf mit Elsbeth (geb. 22. Dez. 1864, † .. Mai 1897 zu Bielau), des † Dr. jur. Karl Rudolf Friedenthal, Kön. preuß. StMin., und der Fanny geb. von Rosenberg Tochter, Herrin der Fideikommißherrschaft Friedenthal.
Kinder: 1) Ernst-Karl Friedrich Rudolf Freiherr von Friedenthal-Falkenhausen, geb. 13. April 1884 zu Bielau, FRHerr auf Friedenthal bei Neiße.
2) Elisabeth Fanny Amalie Therese von Falkenhausen, geb. 18. März 1885.
3) Ernst-Günther Rudolf Alfred von Falkenhausen, geb. 29. März 1886.
4) Nesta Dorothee Elsa Felicitas von Falkenhausen, geb. 17. Juli 1889 zu Bielau.
5) Ernst Rudolf Paul Mortimer Bernhard von Falkenhausen, geb. 27. Mai 1891 zu Bielau.
6) Irmgard Marie von Falkenhausen, geb. 23. Jan. 1893 zu Bielau.
7) Kunigunde Karin Elsbeth von Falkenhausen, geb. 2. April 1897 zu Bielau.

4. Dorothee von Falkenhausen, geb. 24. Juli 1856 zu Wallisfurth, verm. im Nov. 1877 mit Paul von Wittenburg auf Schlogwitz (230 Hektar).

Falkenstein, s. Jahrg. 1898, S. 241.

Falkenstein, s. Jahrg. 1898, S. 242.

Fechenbach, s. Jahrg. 1898, S. 247.

Fellitzsch, s. Jahrg. 1898, S. 247.

Fejérváry von Komlós-Keresztes.

[Katholisch. — Oesterreich und Ungarn. — Adelsbestätigung 4. Juni 1558 (vom Kaiser Ferdinand I.), Donation und Verleihung des Prädikats „de Komlós-Keresztes" 25. Mai 1570 (vom Kaiser Maximilian II.); oesterr. Frhr. d. d. Wien 25. April 1862; ungar. Baronat mit Wappenbesserung 17. Aug. 1875. — Beschreibung des Wappens und geschichtl. Übersicht im Jahrg. 1869, S. 221.]

Géza Freiherr Fejérváry von Komlós-Keresztes, geb. 15. März 1833, K. u. K. Km., WGRat und FZM., Inh. des 46. Inf.-Rgts., Kön. ungar. Min. für Landesverteidigung, Kanzler des Militär-Maria-Theres.-O., verm. 31. Juli 1862 mit

Charlotte, geb. 13. April 18.. zu Wien, des † Gustav Biedermann von Uszögh und Mosgó und der † Elisabeth geb. Gumpel Tochter.

Kinder: 1. Gisela Henriette Antonia, geb. 22. Okt. 1863 zu Wien, verm. 27. April 1884 zu Budapest mit Franz Zichy Gerliczy von Arany und Szent-Gerlicze, K. u. K. Km.

2. Emmerich (Imre) Gustav Joseph, geb. 29 Febr. 1866, Dr., OGespan des Baranyaer Komitats und der Kön. Freistadt Fünfkirchen, Honved-Hus.-OLt. a. D., verm. 29. April 1893 zu Debreczin mit

Laura Pauline Elisabeth, geb. .. Sept. 1874, des † Julius Szilassy von Szilas und Pilis und der Laura Elisabeth geb. Gerre von Tochter.

Sohn: Géza Julius Emmerich, geb. 25. Juni 1891.

3. Olga Antonia Elisabeth, geb. 7 Aug. 1867, verm. 30 Juni 1891 zu Wien mit Stephan Burián von Rajecz, K. u. K. Km. und außerordentl. Ges. und bev. Min. in Athen.

4. Irma Elisabeth Antonia, geb. 10. Mai 1869, verm. 21 März 1892 zu Budapest mit Karl Grafen Kornis von Göncz-Ruszka. [Budapest.]

Fekete de Galántha.

[Katholisch — Ungarn. — Kön. ungar. Schenkung der Herrschaften Galántha und Gáry nebst Verleihung des Prädikats „de Galantha" 21. Nov. 1590, neue Schenkungsurkunde über Galántha, Gary, Kesut und Zilas d. d. 22. Dez. 1609, oesterr. Frhr. d. d. Wien 21. Mai 1859 — Beschreibung des Wappens und geschichtl. Übersicht im Jahrg. 1864, S. 212.]

Johanna Evangelista Freiherr Fekete de Galántha, geb. 24. Mai 1820 zu Budapest, Gutsbesitzer in Kossút-Galántha, Hegy und Viszkelet in Ungarn verm. 12. April 1843 zu Wien mit

Josephine Anna Walpurga von Ruce, geb. 15. Jan. 1824 zu Wien. [Kossút.]

Kinder: 1. Aladár Alfred Johann Theodor, geb. 5. Dez. 1843, verm. 17. April 1876 zu Lócz in Ungarn mit

Helene Brigitte Maria von Gladeńska, geb. 12. März 1847.

Kinder: 1) Editha Helene Emma Johanna Maria, geb. 20. April 1877.
2) Aladár Ernst Árpád Johann Alexander, geb. 19. April 1879.
3) Helene Michaela Emma Josephine Maria, geb. 1 Dec. 1880.
2. Árpád Stephan Alexander, geb. 22. März 1845, diplom. Advokat, Kön. ungar. Bez.-Richter. [Nagy-Szombat.]
3. Franz Alexander Johann, geb. 27 Mai 1849, K. u. K. Major im Hus.-Rgt Graf Radetzky Nr. 5, beurlaubt, verm. 12. Okt. 1878 zu Debreczin mit
Elisabeth Gräfin Dessewffy von Csernek und Tárkö, geb. 27. Juli 1862.
Kinder: 1) Margarete Marianne Elisabeth, geb. 3. Nov. 1882.
2) Magdalene Maria Agnes Elisabeth, geb. 14. Jan. 1885.
3) Blanka Victoire Ada Johanna, geb. 21. Jan. 1886.
4) Géza Franz Nikolaus Martin Johann Richard Georg, geb. 22. März 1888.
4. Michaela Anna Josepha, geb. 6. Nov. 1850.
5. Rudolf Aloys Joseph, geb. 25. März 1852.

Felder.

(Im Mannesstamme erloschen.)

[Katholisch. — Oesterreich. — Oesterr. Adel und Frhr d. d. Wien 18. Okt. 1878. — Beschreibung des Wappens und geschichtl. Notiz im Jahrg. 1895, S. 227.]

† Kajetan Freiherr von Felder (geb. 19. Sept. 1814 zu Wien, † 30 Nov. 1894 das.), Dr. jur., K. u. K. WGRat, Bürgerm und Ehrenbürger von Wien, verm. . . . 1841 mit Josephine Sowa (geb. . . ., † . . . 1879).
Tochter: Marie, geb. 19. April 1844 zu . . . verm. 19. Okt. 1865 mit Dr. jur. Johann Frank, Hof- und Ger.-Advokaten. [Wien.]

Fellner von Feldegg.

[Katholisch. — Oesterreich. — Wappenbrief mit Lehensartikel d. d. Prag 10. Jan. 1589 (vom Kaiser Rudolf II.); rittermäßiger Reichsadel und erbländ.-oesterr. Adelstand d. d. Prag 18. Okt. 1608; bestätigt mit dem Prädikat „von Feldegg" d. d. Wien 2. Mai 1622; oesterr Ritter d. d. Wien 30. Sept. 1867; oesterr. Frhr 8. Juli (Diplom 20 Sept.) 1875. — Beschreibung des Wappens und Näheres über die Standeserhebungen im Jahrg. 1877, S. 191.]

Heinrich Freiherr Fellner von Feldegg, geb 11. Mai 1820 zu Oedenburg in Ungarn, K. K. Sekt.-Chef a. D., Präs der Allgemeinen Versorgungsanstalt in Wien, verm. 11. Jan. 1851 mit Wilhelmine (geb. 2. Nov. 1831 zu Wien, † 6. Juli 1879 zu Laak in Steiermark), des

† Peter Ritters von Murmann und der Wilhelmine geb. Engert Tochter.

Kinder: 1. Peter, geb. 25. Juni 1854, K. K. Landesger.-VPräs. in Wien.

2. Robert, geb. 28. Juli 1857, Herr auf Oblat und Neprowitz in Böhmen, K. K. Rittm. i. d. Ev. der Ldw., verm. 12. Sept. 1892 zu Graz mit

Franziska Freiin Korb von Weidenheim, geb. 4. Mai 1870, Mitbesitzerin der obengen. Güter. [Oblat bei Saaz.]

Kinder: 1) Anna Maria Antonie Wilhelmine Leonhardine, geb. 5. Juni 1893 zu Graz.

2) Marie Leonhardine Antonie Henriette Franziska, geb. 31. Mai 1894 zu Oblat.

3) Heinrich Hugo Anton Maria Joseph, geb. 25. Aug. 1895 zu Oblat.

4) Peter Wolfgang Anton Maria Philipp, geb. 23. Aug. 1896 zu Oblat.

5) Maria Anna Antonie Wilhelmine Bernhardine, geb. 20. Aug. 1897 zu Oblat.

3. Theodora Wilhelmine, geb. 26. Aug. 1861 zu Dornbach bei Wien, verm. 26. Aug. 1879 zu Wien mit Otto Erbrn von Belschwing. [Ruth in Steiermark und Graz.]

4. Hermine, geb. 15. März 1873 zu Wien, verm. 30. April 1894 mit Franz Robert von Trenkwald, K. u. K. Olt. im Ul.-Rgt Eh. Otto Nr. 1.

Ferber.

[Lutherisch. — Königr. Sachsen. — Wappenbrief d. d. Dresden 30. Aug. 1745 (im kursächs. Reichsvikariat), Reichsadel d. d. Wien 29 Nov 1776, kursächs. Anerkennung 25. Juli 1777, Reichsfrhr d. d. Wien 24. April 1789; kursächs. Anerkennung 12. Sept. 1789. — Beschreibung des Wappens und geschichtl. Übersicht im Jahrg. 1889, S. 223.]

† Viktor Wilhelm Freiherr von Ferber (geb 26. April 1809 † 11. Dez. 1897), Herr auf Ragewitz und Grubenitz, Friedensrichter im Amtsbezirk Riesa im Königr. Sachsen, verm. 30. Juni 1836 mit Rosalie Freiin von Pfister (geb. 22. Juli 1816, † 27. April 1868 zu Wiesbaden).

Kinder: 1. Viktor Georg, geb. 29. April 1837, Herr auf Ragewitz und Grubenitz, Kön. sächs. Rittm. a. D., verm. 15. April 1861 mit

Anna von Einsiedel a. d. H. Wolfitz, geb. 16. April 1842. [Ragewitz.]

Sohn: Viktor, geb. 13. Aug. 1862, Kön. sächs. Reg.-Assessor in Zittau.

2. Anna Henriette, geb. 20. Okt. 1838 zu Dresden, verm. 8. Okt. 1858 das. mit Oswald Rudolf von Carlowitz, Kön. sächs. Gen. der Kav. z. Disp., Gen.-Adjutanten Sr. Maj. des Königs. [Dresden.]

Feury auf Hilling und Piebelsbach.

[Katholisch. — Bayern. — Adel- und Ritterstand mit „Edler von“ d. d. Zell 2 Okt. 1754 (vom Pfalzgrafen Grafen Zell), kurbayr. Anerkennung 26. Nov. 1755, kurbayr. Frhr d. d. München 6. Aug 1784, immatrikuliert im Kgr. Bayern bei der Freiherrenklasse 15. März 1813. — Beschreibung des Wappens im Jahrg. 1859, S. 183, ältere Genealogie im Jahrg. 1860, S. 200.]

† Franz Xaver Bartholomäus Freiherr von Feury auf Hilling und Piebelsbach (geb. 24. Aug 1774, † 28. Okt. 1864 zu Landshut), Kön. bayr. Km. und Postm., verm. . . . 1800 mit Renata Freiin Karg von Bebenburg (geb. . . . 1782, † 18 Dez. 1838).

Söhne: 1. † Kajetan (geb. . . ., † 18. Okt. 1859), Kön. bayr. Hptm. a. D, verm. 4. Aug. 1834 mit Isabella Gräfin von Holnstein aus Bayern (geb. 10. Dez. 1809. † 16. März 1888 zu München).

Söhne: 1) Otto, geb 3. Sept. 1835, Kön. bayr. Oberst a. D., verm. 26. Okt. 1867 mit

Wally geb. 30. Nov. 1849 zu Reichenhall, des Joseph Ritters von Koch-Sternfeld, Kön. bayr. Kgls und Landrichters, Tochter.

Kinder: (1) Mathilde, geb. 21. Jan. 1869 zu München, verm. 3. Okt. 1888 mit Leo Himbsel, Kön. bayr. Lt. im 2. Chev.-leg.-Rgt.

(2) Alexander, geb. 12. April 1871 zu München, Kön. bayr. Lt. im 2. Chev.-leg.-Rgt.

(3) Alfred, geb. 14. Jan. 1874 zu Bayreuth, Kön. bayr. Lt. im 1. Chev.-leg.-Rgt.

(4) Friedrich, geb. 25. Febr. 1877 zu Forchheim, Kön. bayr. Lt. im Inf.-Leibrgt.

(5) Emma, geb. 23. Nov. 1878 zu Amberg.

2) † Alfred (geb. 1. Sept. 1837, † 25. Aug. 1891 zu Freiburg i. Br.), Kön. bayr. Km. und Major a D., verm. 24. Febr. 1870 mit

Frida Ebehalt, geb. 19. Dez. 1851 zu Nürnberg.

Tochter: Frida, geb. 16 Dez. 1876 zu Augsburg.

3) † Gustav (geb. 23. Nov. 1838, † 3. Jan. 1893 zu München), Kön. bayr. Bez.-Amtm. a. D., verm. 15. Jan. 1872 zu Ansbach mit

Antonie Euphemia Maria, geb. 16. April 1847 zu Ansbach, des † Christian von Schmaltz, Kön. bayr. Gen.-Majors a D., und der Maria geb. Freiin von Zandt Tochter. [München.]

Kinder: (1) Emilia Maria, geb. 6. Dez. 1872 zu Fagenfelden.

(2) Olga Maria Gertrudis, geb. 1. Dez. 1874 zu Rottenburg, verm. 27. April 1897 zu Urfahrn mit Maximilian Frhrn von Künsberg, Kön bayr. Lt. bei der Gend.-Komp. der Oberpfalz.

(3) Günther Christian Maria, geb. 24. Sept. 1876 zu Rottenburg.

2. † Theodor (geb. . . . 1814, † 1. Dez. 1860 zu Passau), Kön. bayr. Postoffizial, verm. 17. April 1849 mit Josephine Föderer (geb. . . ., † 9. Febr. 1874 zu Passau).

Tochter: Marie, geb. 7. Febr. 1850 zu Passau, verm. 28. Okt. 1875 mit Georg Schramm († 22. Okt. 1886), Kön. bayr. Landger.-Rat a. D.

Fiáth von Görményes.

[Katholisch. — Ungarn. — Oesterr Frhr d. d. Wien 20. Nov. 1857 (Diplom d. d Wien 8. März 1858). — Beschreibung des Wappens und geschichtl. Notiz im Jahrg. 1862, S. 226.]

† Joseph Freiherr Fiáth von Görményes und Karánsebes (geb. 6. Okt. 1784, † 12. Sept. 1866), Herr der Herrschaft Aka, K. K. Km., verm. 15. Mai 1811 mit Franziska Freiin von Luzenszky (geb. . . . ., † . . . .).

Kinder: 1. † Johann (geb. 29. Febr. 1812, † 6. Nov. 1871), verm. I) 15. Jan. 1837 mit Amélie Sarkózy (geb. . . ., † im Mai 1840); II) im Aug. 1863 mit Luise Baumann (geb. 9. Mai 181., † . . . 1880).

Sohn 1r Ehe: Julius, geb. 8. März 1838, Kön. ungar. Rentm. beim Kameralhofrichteramt zu Denta und Rittm. der Ldw.-Kav., verm 1) 2. Sept. 1863 mit Wilma von Kaszony (geb. . . ., † . . . 1870); II) . . . 1875 mit

Katharina von Dézsan, geb. . . .

2. Aloysia Franziska, geb. 8. Sept. 1814, verm. I) 12. Febr. 1838 mit Karl Frhrn von Baillou († 28. Mai 1849), K. K. Rittm. im 3. Kür.-Rgt; II) 26. Febr. 1853 mit ihrem Schwager Johann Frhrn von Baillou († 3. Febr. 1892), K. K. Oberst a. D.

3. † Franz (geb. 21. Sept. 1815, † 19. Febr. 1885), K. K. Km. und GRat, OGespan des Veszprémer Komitats [erlangte das ungarische Baronat 2. Sept. 1874], verm. 4. Juni 1843 mit

Agnese von Kapy, geb. 16. Mai 1819.

Kinder: 1) Marie, geb. 12. Dez. 1846, EfrD. und K. u. K. PD., verm. 30. April 1864 mit Paul Frhrn Semnyey de Kis-Semnye († . . . 1888).

2) Nikolaus (Miklós), geb. 25. Nov. 1818, Mitgl. des ungar. Oberhauses auf Lebenszeit, verm. I) 3. Juli 1876 mit Alice Semsey de Semse (geb. 5. März 1853, † 15. Nov. 1882); II) 12. Jan. 1891 zu Budapest mit

Marie von Fackh, geb. 10. April 1865.

Kinder: a) 1r Ehe: (1) Adelbert (Béla) Maria Franz Norbert Wolfgang Albert, geb. 12. April 1876.

(2) Franz Paul Johann, geb. 15. Okt. 1877.

(3) Maria Apollonia Agnes Valerie, geb. 2. Jan. 1878.

(4) Nikolaus Maria Franz Norbert Wolfgang, geb. 3. Dez. 1879.

(5) Ladislaus (László), geb. 30. Okt. 1882.

— b) 2r Ehe: (6) Georgine, geb. 7. Mai 1894.

3) Paul, geb. 25. März 1850, OGespan des Stuhlweißenburger Komitats und von Stuhlweißenburg, verm. 9. Nov. 1878 mit

Mathilde von Jankovich de Pribér et Buchin, geb. 4. Juni 1856. [Aka.]

Kinder: (1) Elmér Julius Maria Wolfgang Norbert Joseph Franz, geb. 25. Sept. 1879.

(2) Tibor, } Zwillinge, geb. 9. April 1883.
(3) Helene (Ilona), }

4) Anna, geb. 11. Sept. 1852, verm. 7. April 1874 zu Ala mit Tassilo Grafen Almásy. [Zsadány.]
5) Agnes, geb. 22. März 1854, verm. I) 26. Nov. 1872 zu Ala mit Wladislaus Grafen von Waldstein und zu Wartenberg († 6. März 1877); II) 4. Okt. 1881 mit Morgan Treherne, Kön. großbritann. Colonel.
6) Josepha, geb. 25. Okt. 1855 zu Börösbereny, verm. 17. April 1880 zu Budapest mit Edgar von Schmidt-Pauli (Huth), Kaufmann. [Hamburg.]

4. Marie, geb. 25. Mai 1823.
5. Barbara, geb. 10 Juni 1825, verm. 16. Mai 1852 mit Guido Grafen Batthyany († 9. Okt. 1882), Erbherrn auf Güssing. [Graz.]

Fichard, s. Baur von Eyseneck genannt Fichard.

Fiedler.

[Katholisch. — Oesterreich. — Oesterr. Adel mit „Edler von" 28. Jan. 1839, oesterr. Frhr 4. Dez. 1858 (Diplom d. d. Wien 13. Jan. 1859). — Beschreibung des Wappens und geschichtl. Übersicht im Jahrg. 1863, S. 241.]

† Joseph Freiherr von Fiedler (geb. 17. März 1789 zu Müglitz, † 28 Okt. 1876), K. K. FML. a. D., Ind des Inf.-Rgts Ch. Karl Nr. 3, verm. 22. Okt. 1820 zu Brescia mit Henriette Girard de la Sensée (geb. 29. Nov. 1800 zu Brescia, † 3. Juni 1887 zu Preßburg)

Söhne: 1. † Konstantin (geb. 2. Sept. 1821, † 4. März 1864), K. K. Major im Inf.-Rgt Wilhelm I. Deutscher Kaiser und König von Preußen Nr. 34, verm. 2. Febr. 1861 mit

Emilie, geb. 2. Febr. 1832 zu Brünn, des † Anton Ritters von Oblumecky auf Rzikowitz und Aujezd in Böhmen, K. K. Hofrats und Truchsessen, und der Anna geb. Gozzi Tochter.

Sohn: Konstantin, geb. 25. Nov. 1861 zu Kaschau, K. u. K. Olt. der Ref. des Drag.-Rgts Nikolaus Großfürst von Rußland Nr. 12, verm. 18. Juni 1895 zu Wien mit

Marie verw. Freifrau von Kleimayrn, geb. Freiin von Pretis-Cagnodo, geb. 14. Juli 1864.

Kinder: (1) Marie Johanna, geb. 30. März 1896 zu Rakowice bei Krakau.
(2) Sohn . . . . . geb. . . .

2. † Friedrich (geb. 17. Aug. 1827 zu Szent-Miklós in Ungarn, † 1. März 1876 zu Erlau), K. K. Oberst und Rmdt des Inf.-Rgts Frhr von Appel Nr. 60, verm. 24. Nov. 1853 zu Tarnow mit

Eleonore Rozdrażska, geb. 17. Dez. 1832 zu Tarnow in Galizien. [Wien.]

Kinder: 1) Eleonore, geb. 31. Dez. 1854 zu Lemberg, verm. 17. Mai 1879 zu Preßburg mit August Frhrn von Hohenbühel

genannt Heusler zu Nasen († 11. Aug. 1886 zu Hueb), K. K. Hptm. im Generalstabskorps. [Wien.]

2) Heinrich, geb. 17. März 1856 zu Lemberg, K. u. K. Major im Inf.-Rgt Frhr von Reicher Nr. 68 und Kmdt der Inf.-Kadettenschule in Innsbruck, verm. 8. Sept. 1888 mit

Gisela, geb. 2. April 1867, des † Johann Karl Bauer de Budabegy, K. K. Kadm., und der Rosa geb. Edlen von Gelcich Tochter.

Kinder: (1) Aglaja Maria Eleonora Rosa Hortensia Katharina, geb. 27. Okt. 1889 zu Erlau.

(2) Heinrich Maria Friedrich Johann Nepomuk Konstantin, geb. 24. Okt. 1890 zu Erlau.

(3) Friedrich Maria Oskar Johann Nepomuk Heinrich, geb. 4. Dez. 1892 zu Erlau.

(4) † Oskar Maria Leo Friedrich Johann Nepomuk (geb. 13. Sept. 1895 zu Fiume, † 28. Nov. 1896 zu Wien).

(5) Kurt Maria Heinrich Friedrich Joseph Johann Nepomuk, geb. 30. April 1897 zu Wien.

3) Rudolf, geb. 17. Mai 1860 zu Neusatz in Ungarn, K. u. K. Hptm. im Inf.-Rgt Eh. Franz Ferdinand Nr. 19, verm. 28. April 1898 zu Kaschau mit

Marie Freiin Schell von Bauschlott, geb. 16. Dez. 1869.

4) Klaudio, geb. 17. März 1862 zu Graz.

Fierlinger.

[Katholisch. — Oesterreich. — Oesterr. Adel und Frhr 7. Juli 1876. — Beschreibung des Wappens und Näheres über die Standeserhebung im Jahrg. 1878, S 214.]

† Julius Freiherr von Fierlinger (geb. 31. März 1829 zu Krems, † . . .), Dr. jur., K. K. GRat und Senatspräs. des Verwaltungsgerichtshofes, verm. 7. Jan. 1858 zu Taufkirchen mit

Anna, geb. 8 Nov. 1830, des † Klaudius Dabon, Herrn auf Taufkirchen in OOesterr., und der † Elise geb. Egger Tochter.

Söhne: 1. Julius, geb. 15. Jan. 1863 zu Wien.

2. Klaudius, geb. 23. Juni 1873 zu Wien.

de Fin.

[Katholisch. — Oesterreich. — Lombardische Herren seit 1192; Patrizier von Bergamo vor 1300, von Ferrara 1521, von Triest 1533, Conte di Garentino (im Montferratischen) 1525; erbländ.-oesterr. Adelsstandsbestätigung d. d. Wien 14. Nov. 1606 und 1611; Wappenbesserung d. d. Wien 22. Aug. 1620, ungar. Adel mit dem Indigenat d. d. Wien 20. Aug. 1623; erbländ.-oesterr. Frhr mit dem Titel „Wohlgeboren" d. d. Wien 4. Juli 1643 (für die Gebrüder Julius und Johann Franz, sowie deren Vetter Johann Andreas de Fin), Inkolat in

Krain 7. Mai 1650; Inkolat im oesterr. Küstenlande 28. Febr. 1650; böhm. Inkolat im Herrenstande 23. April 1743 (von der Kaiserin Maria Theresia für Franz Karl Frhrn de Fin, K. K. Km. und Kön. böhm. Hptm. des Kreises Saaz). — Beschreibung des Wappens und geschichtl. Übersicht im Jahrg. 1848, S. 73; vgl. auch Jahrg. 1865, S. 186.]

† Franz Anton Freiherr de Fin (geb. 23. Juni 1764, † 29. März 1846), K. K. Km. und Rittm. a. D., verm. 16. Febr. 1793 mit Johanna Gräfin von Pachta (geb. 21. März 1770, † 27. Febr. 1825).

Söhne: 1. † Julius August (geb. 16. Febr. 1797, † 26. Juli 1880), K. K. Major a. D., verm. 13. Juni 1825 mit Aloysia Freiin von Riehr (geb. 10. Jan. 1799, † 8. Mai 1881 zu Graz).

Söhne: 1) † Oskar Johann (geb. 4. März 1826, † 24. Mai 1889 zu Prag), K. K. Km. und Oberstlt. a. D., verm. 23. Juli 1856 mit Theresia Freiin de Fin, geb. 27. Febr. 1833, StkrD. (s. unten).

Kinder: (1) † Olivier Johann Oskar (geb. 4. Juni 1858, † 24. April 1891 zu München), K. K. Km., verm. 22. Mai 1886 mit

Julie Herder, geb. . . .

(2) Felicitas Maria Isabella, geb. 30. Sept. 1860, StiftsD. des K. K. adelig-weltlichen Damenstifts „Maria Schul" in Brünn.

(3) Marie Rudolfine, geb. 10. April 1862, StiftsD. des K. K. adeligen Damenstifts auf dem Hradschin in Prag.

(4) Elisabeth, geb. 6. Jan. 1871, verm. . . März 1892 mit . . .

2) Hamilkar Konstantin, geb. 2. Aug. 1829, K. u. K. Km. und Oberst a. D., verm. 14. Okt. 1891 mit Marie Freiin von Plenker (geb. 26. Jan. 1846, † 14. Aug. 1897 zu Marienhof). [Marienhof bei Brixen in Tirol.]

2. † Johann Nepomuk (geb. 3. Okt. 1800, † 15. April 1887 zu Keiskama Hoek in der Kapkolonie), K. K. Km., Major in der englisch-deutschen Fremdenlegion, dann Forstinspektor und Friedensrichter in der Kapkolonie, verm. 15. Aug. 1827 mit Eleonore Gräfin von Auersperg (geb. 27. März 1806, † 23. Dez. 1872 zu Prag), StkrD.

Kinder: 1) † Franz Anton (geb. 4. Aug. 1828 zu Prag, † 13. Febr. 1893), verm. 21. Nov. 1873 zu Komotau mit Anna verw. Krützner, geb. . . . (geb. . . ., † 11. Nov. 1892).

Kinder: (1) Hermine Auguste, geb. 4. Juni 1876
(2) Oskar Franz, geb. 18. Sept. 1877
(3) Alexander Olivier, geb. 15. Juni 1879
(4) Franz Karl, geb. 7. Febr. 1883
} zu Smichow bei Prag.

2) Maria Isabella, geb. 30. April 1831, StiftsD. des K. K. adeligen Damenstifts auf dem Hradschin in Prag.

3) Maria Theresia, geb. 27. Febr. 1833, StkrD., verm. 23. Juli 1856 mit Oskar Frhrn de Fin († 24. Mai 1889 zu Prag), K. K. Km. ꝛc. (s. oben).

4) Ferdinand, geb. 19. Jan. 1835 zu Neuesdorf in Böhmen, Landkomtur des Deutschen Ritterordens der Ballei Oesterreich, K. u. K. Km., GMaj und Gen.-Major a. D., Mitgl. des Herrenh. des oesterr. RRats auf Lebenszeit. [Wien.]

5) Maria Johanna, geb. 1. März 1836, StiftsD. des K. K. adelig-weltlichen Damenstifts „Maria Schul" in Brünn.

3. † Johann Baptist (geb. 10. Okt. 1804, † 27. Jan. 1874), Gutsbesitzer in Ajello im Küstenlande, K. K. Kmr. und Major a. D., verm. 20. Nov. 1849 mit
Auguste Freiin von Teuffenbach zu Tiefenbach und Mahrwegg, geb. 3. August 1830.
Töchter: 1) Amalie, geb. 29. Mai 1858.
2) Anna, geb. 14. Aug. 1859, verm. 30. April 1879 mit Dr. jur. Peter Lorenzetti (geschieden 7. Juli 1879).

Finck.

[Reformiert. — Königr. Sachsen. — Kön. sächs. Adel und Fehr d. d. Dresden 1. März (Diplom 2. Aug.) 1820. — Beschreibung des Wappens und Näheres über die Standeserhebung im Jahrg. 1873, S. 151.]

† Karl Friedrich Eduard Freiherr von Finck (geb. 14. April 1799, † 19. Juni 1867 zu Dresden), Herr auf Lunau in OPr., sowie auf Linz und Ponikau im Königr. Sachsen, Dr. jur., verm. 17. Dez. 1821 zu Dresden mit Marianne Cäcilie (geb. 20. Juni 1803 zu Zibelle in der NLausitz, † 9. Dez. 1893 zu Dresden), des Heinrich Ludwig von Erdmannsdorff auf Schönfeld ꝛc., Kön. sächs. OForst- und Wildmeisters, und der Auguste geb. von Houwald a. d. H. Straupitz Tochter.
Kinder: 1. Marie Alexandrine, geb. 4. Dez. 1822. [Coburg.]
2. Rudolf Karl, geb. 7. Sept. 1837, Herr auf Röthenitz und Rosentitz bei Dresden, RMr des Joh.-O., Kön. sächs. Khr, Mitgl. der Ersten Kammer der sächs. Ständeversammlung, verm. 12. Sept. 1872 zu Pesterwitz bei Dresden mit
Marianne Freiin Dathe von Burgk, geb. 26. Nov. 1851, VD. J. M. der Königin von Sachsen, zuget. J. K. H. der Frau Prinzessin Johann Georg von Sachsen. [Dresden.]
Kinder: 1) Arthur Rudolf Karl, geb. 10. Mai 1874 zu Dresden, Referendar.
2) Albert Leo Ernst, geb. 28. April 1877 zu Dresden, Kön. sächs. Lt. im 2. Jägerbat. Nr. 13.
3) Marie Margarete Ella Marianne, geb. 30. März 1882 zu Dresden.

Fircks, s. Jahrg. 1898, S. 257.

Fischer.

(Im Mannesstamme erloschen.)

[Evangelisch. — Baden. — Bad. Adel und Fehr d. d. 16. April. 1819. — Beschreibung des Wappens und Näheres über die Standeserhebung im Jahrg. 1893, S. 221.]

† Adolf Siegfried Freiherr von Fischer (geb. . . . 1788, † 21. Dez. 1830

zu Heidelberg), Gtzgl. bad. Stadtdirektor, verm. . . . . mit Marie von Widdin (geb. . . . zu Lahr, † im Dez. 1883 zu Karlsruhe).
Töchter: 1) Luise, geb. . . . 1820.
2) Ida, geb. im Dez. 1827, verm. . . . 1850 mit Ludwig Henking († 12. Aug. 1859).

Fischer de Nagy-Szalatnya.

[Katholisch. — Oesterreich und Ungarn. — Erbländ.-oesterr. Adel 1556; Reichsadelsbestätigung d. d. Prag 7. März 1603; ungar. Baronat d. d. Wien 16. Dez. 1692 (für Michael Fischer de Nagy-Szalatnya, Rat bei der Kön. ungar. Kammer und Administrator der Zipser Kammer). — Beschreibung des Wappens und Näheres über die Standeserhebungen im Jahrg. 1865, S. 259.]

† Gustav Baron Fischer de Nagy-Szalatnya (geb. 22. Aug. 1808 zu Kaschau, † 1. Juni 1841 zu Kaszony), verm. . . . 1834 mit Marie Edler von Budan (geb. 1. Sept. 1803 zu Balassér, † im Aug. 1865 zu Gálszécs; war wiederverm. 31. Aug. 1845 zu Gelop in Ungarn mit ihrem Schwager Ludwig Baron Fischer de Nagy-Szalatnya [† 20. Juli 1872]).
Kinder: 1. Helene, geb. 10. März 1835 zu Kaszony.
2. Marie, geb. 26. Okt. 1836 zu Kaszony, verm. I) 16. Nov. 1859 zu Gálszécs mit Adelbert Grafen Szláray von Szlárá († 3. Dez. 1873 zu Mándok); II) 6. Okt. 1879 zu Tiba mit Zeno von Mocsonyi de Fény. [Tiba.]
3. Gustav, geb. 26. Okt. 1841 zu Kaszony, K. K. Rittm. a. D., verm. 11. Juni 1871 zu Cselej mit
Etelka Edler von Dobrzanszki, geb. 14. März 1848 zu Sovár.
Kinder: 1) Marianne, geb. 14. Sept. 1872 zu Gálszécs im Zempliner Komitat.
2) Ludwig, geb. 18. Jan. 1874 zu Gálszécs.

Bruder.

† Alexander (geb. 2. Febr. 1811 zu Kaschau, † 14. März 1887 zu Buzinka), K. K. Oberst a. D., verm. 16. Mai 1854 mit Elisabetha Gräfin Serényi (geb. 19. Mai 1822 zu Schmöllnitz, † 4. März 1889 zu Wernberg).
Sohn: † Ludwig (geb. 28. Febr. 1855 zu Pavia, † 2. Juli 1892 zu Njegesi am Viktoriasee in Afrika), Herr der Herrschaft Wernberg in Kärnten, K. u. K. Olt. der Res. des Hus.-Regts Nr. 2, verm. 8. Sept. 1884 mit Martha Freiin von Berg, geb. 8. Juni 1863 (geschieden; wiederverm. 18. Juli 1892 zu Wien mit Karl Frhrn von Hanstein).
Tochter: Margarete, geb. 7. März 1890 zu Wernberg.

Fleischhacker.

[Katholisch. — Oesterreich. — Oesterr. Frhr 17. Nov. 1870 (Diplom d. d. Wien 27. Jan. 1871). — Beschreibung des Wappens und Näheres über die Standeserhebung im Jahrg. 1876, S. 208.]

Hermine Freifrau von Fleischhacker, geb. 5. April 1839 zu Ofen, des † Ludwig Ritters von Leuzendorf, K. u. K. Gen.-Auditors, und der Karoline geb. Mayer Tochter, verm. 23. Sept. 1861 zu Verona mit Emerich von Fleischhacker (geb. 30. Nov. 1812 zu Urmény in Ungarn, † 7. Juli 1870), K. K. Gen.-Maj., Stadt- und Platzkmdtn von Wien.

Kinder, Freiherr und Freiinnen von Fleischhacker: 1. Hermine Adolfine Karoline, geb. 3. Okt. 1865 zu Verona, verm. 16. Jan. 1886 mit Franz Szárossy-Kareller von Saros, K. u. K. Truchseß, Kön. ungar. Sekt.-Rat im Ackerbauministerium.

2. Helene Adolfine Ludovika, geb. 18. Juli 1869 zu Wien.

3. Hugo Emerich Friedrich Ludwig Severin (Posthumus), geb. 25. Juli 1870 zu Wien, K. u. K. Olt. im Hus.-Rgt Graf Hadik von Futak Nr. 3.

Fleißner von Wostrowitz.

[Katholisch. — Oesterreich (Böhmen). — Rittermäßiger Reichsadel mit dem Prädikat „von Wostrowitz" und Wappenbestätigung d. d. Wien 7. Dez. 1739, Reichsritter mit dem Prädikat „Goler von Wostrowitz" d. d. Wien 30. Aug. 1731; böhm. Ritter 5. Jan. 1741. — Die nachstehenden Häuser (A.—C.) stammen von drei Brüdern. — Näheres über die Standeserhebungen im Jahrg. 1877, S. 196, Beschreibung des Wappens und geschichtl. Notiz im Jahrg. 1880, S. 203.]

A.

(Im Mannesstamme erloschen.)

[Oesterr. Frhr 4. Febr. 1817 (Diplom d. d. Wien 1. Juni 1818, für Ernst Emanuel).]

† Ernst Emanuel Freiherr Fleißner von Wostrowitz (geb. 23. März 1775, † 31. Mai 1855), Herr auf Saar im Kr. Elbogen, verm. . . . mit Ludmilla Bechinie von Lázan (geb. . . . , † . . .).

Kinder: 1. Katharina, geb. 26. Aug. 1811, verm. . . . 1832 mit Emanuel Hickisch († . . . 1850), K. K. Kreisbptm. zu Saaz in Böhmen.

2 † Ernst (geb. 18. Juli 1814, † 11. Jan. 1868), Herr auf Neuhof, K. K. Lt. a. D., verm. 15. Jan. 1845 mit

Maria Freiin Henninger von Seeberg, geb. 20. April 1826.

3. † Wenzel (geb. 12. Okt. 1819, † 27. Dez. 1889 zu Wien), Herr auf Neuhof im Kr. Tabor in Böhmen, K. K. Hptm. a. D., verm. 20. Okt. 1852 mit

Rosa Freiin von Rumerskirch, geb. 7. Aug. 1832.

Tochter: Rosa Maria Theresia Ernestine Irene, geb. . . . 1859, K. K. StiftsD. des Savoyischen Damenstifts auf dem Hradschin in Prag.

B.

[Oesterr. Frhr d. d. Schönbrunn 23. Juli 1840 (Diplom d. d. Wien 4. Nov. 1841, für Emanuel Bernhard).]

† Emanuel Bernhard Freiherr Fleißner von Wostrowitz (geb. 27. Aug. 1776, † 1. Aug. 1852), K. K. Major a. D., verm. 24. Mai 1827 mit Maria Freiin von Assfeld und Widrzi (geb. 3 Juli 1807, † im April 1884 zu Marienbad).

Sohn: † Aloys (geb. 6. Febr. 1828, † 9. Sept. 1895 zu Teplitz), Herr auf Neu-Zedlitsch, verm. 5. Aug. 1856 mit Norberta Freiin Gemmrich von Neuberg, geb 3 Mai 1832 (geschieden 1. Mai 1866; wiederverm. 27. Juli 1871 zu Wien mit Adolf Frhrn Maurer von Kronegg, K. K. Hptm. a. D.).

Kinder: 1) Emil Wilhelm Anton Emanuel, geb. 11. Mai 1857 zu Gießhübel in Böhmen.

2) Antonie Leopoldine Marie, geb. 13. Juni 1863 zu Prag, verm. 17. Mai 1894 zu Teplitz mit Karl Frhrn von Stillfried und Rathenitz, K. u. K. Hptm. im Inf.-Rgt Frhr Daublebsky von Sterneck Nr. 35.

3) Adolf Norbert Franz, geb. 4. Mai 1865 zu Künihaus bei Wien, K. u. K. Rittm. im Drag.-Rgt Frhr von Bechtolsheim Nr. 15, verm. 21. Juli 1895 zu Wien mit

Irma, geb. 24. Febr. 1872, d. d. † Géza Szlávy von Érkenéz und der Charlotte geb. Freiin Szepessy von Négyes Tochter.

Kinder: (1) Adolf Maria Karl Norbert, geb. 10. Juli 1896 zu Enns.

(2) Maria Eugenie Gabrielle Caroline, geb. 2. Sept. 1897 zu Brünn.

C.

(Im Mannesstamme erloschen.)

[Oesterr. Frhr d. d. Schönbrunn 1. Juli 1835 (Diplom d. d. Wien 9. Sept. 1836, für Franz Anton).]

† Franz Anton Freiherr Fleißner von Wostrowitz (geb. 15. Febr. 1784, † 13. April 1864), K. K. Oberst a. D., verm. . . . 1854 mit

Leopoldine Freiin (Mac-) Enis von Atter und Iveagh, geb. 19. Sept. 1825. [Prag.]

D.

[Ohne Ausweis des Freiherrenstandes.]

† Johann Maria Freiherr Fleißner von Wostrowitz (geb. 13. Nov. 1785, † 18. Nov. 1826), K. K. Rittm. im 6. Chev.-leg.-Rgt, verm. . . . mit Nina Piller (geb. . . ., † 18. Febr. 1861).

Söhne: 1. † Eduard Anton Ignaz (geb. 24. Jan. 1825, † 29. April 1888 zu Wien), K. K. Oberst a. D., verm. 29. Nov. 1862 mit

Irene Walz, geb. 1. April 1831.

Kinder: 1) Anna Maria Julie, geb. 16. Okt. 1863.

2) Julie Maria Anna, geb. 5. März 1866.

3) Ludwig Anton Johann, geb. 12. Aug. 1867.

2. † Julius Anton Ignaz (geb. 12. Mai 1827, † 8. April 1868).

K. K. Oberstlt. im Ul.-Rat Graf Wallmoden-Gimborn Nr. 6, verm. 17. Juni 1850 mit Kamilla von Vissačic (geb. 26. Mai 1836 zu Naram, † 25. Sept. 1886 zu Linz; wiederverm. . . . 1869 mit Alfred Berres Edlem von Perez, K. u. K. FML. a. D.).
Sohn: Ernst Viktor Marie, geb 3. Sept. 1852, K. u. K. Garde und Rittm. in der Ersten Arcieren-Leibgarde, verm. 8. Okt. 1881 mit Ella von Regel (geb. 15. Mai 1865, † 27. Jan. 1890 zu Arco).
Söhne: (1) Ludwig Alfred Julius Ernst Maria, geb. 17. Nov. 1882.
(2) Alfred Kamillo Eduard Gustav Maria, geb. 23. Juni 1884.

Fleschner-Jetzer.

[Katholisch. — Oesterreich. — Oesterr Adelstand und Übertragung des Freiherrenstandes des K. K. Gen.-Majors und Brigadiers August Frhrn von Jetzer auf seinen Adoptivsohn Eugen Fleschner-Jetzer, K. K. Lt. im 37. Inf.-Rgt (s. unten), s. d. Schönbrunn 29. Juli 1843. — Beschreibung des Wappens im Jahrg. 1849, S. 212; geschichtl. Notiz s. im Nekrolog des Jahrg. 1863, S. 1077.]

† Eugen Philipp Wolfgang Fleschner Freiherr von Jetzer (geb. 22. April 1826 zu Ofen, † 11. Nov. 1892 zu Graz [des † Philipp Jakob von Fleschner, K. K. Oberstlts und Gen.-Kmdo-Adjut. in Ungarn, Sohn, und des 14. Jan. 1862 † August Frhrn von Jetzer, K. K. FMLts a. D., Adoptivsohn]), K. K. Oberst a. D., verm. 28. April 1860 mit Therese Karoline Edl (geb. 10. Aug. 1835, † . . .)
Söhne: 1. Eugen August Joseph, geb. 10. Juli 1866 zu Peverbach.
2. Oskar Philipp Kaspar August, geb. 21. Nov. 1867 zu Wien.
3. Wilhelm August Kaspar Wolfgang, geb. 12. April 1871 zu Wien.

Flödnigg
(a. d. H. der Peer von Pernburg).

[Katholisch. — Ungarn. — Erbländ.-oesterr. Adel d. d. Prag 29. Juli 1599; erbländ.-oesterr. Ritter mit dem Prädikat „von Pernburg" d. d. Innsbruck 20. Okt. 1665; erbländ.-oesterr. Frhr als „Frhr von Flödnigg" d. d. Wien 5. Sept. 1698 (für die Gebrüder Johann Adam und Franz Peer von Pernburg). — Beschreibung des Wappens im Jahrg. 1865, S. 260 geschichtl. Notiz im Jahrg. 1863, S. 245.]

Eduard Freiherr von Flödnigg, geb. . . ., Herr auf Alsó-Szent-György und Apáth in Jazygien in Ungarn, K. K. Rittm. a. D. [Alsó-Szent-György.]

Flotow, s. Jahrg. 1898, S. 259.

Földváry von Földvár.

[Katholisch und lutherisch — Ungarn. — Ungar. Bestätigung des alten Adels 29. Okt. 1646; erneut Febr 25. Aug. (Diplom d. d. Wien 19. Nov) 1857, ungar. Baronat 5. Okt. 1875 — Beschreibung des Wappens und geschichtl. Übersicht im Jahrg. 1859, S. 193.]

† Ludwig Adam Freiherr Földváry von Földvár (geb. 8. Aug. 1811 zu Csamafalva in Siebenbürgen, † 28. März 1881 zu Puszta-Pettend in Ungarn), K. K. Km., verm. 30. März 1837 mit Aloysia Szita von Salka und Felső-Cör (geb. 13. Dez. 1819, † 14. Nov. 1866).

Kinder: 1. Stephan, geb. 7. Jan. 1838, K. u. K. Km. und FML. [Zichy-Ujfalu im Stuhlweißenburger Komitat.]

2. Ludwig, geb. 12. Febr. 1839, K. u. K. Km., Kön. ungar. Oberst. [Szegedin.]

3. † Alexander (geb. 31. Okt. 1840, † 9. März 1889 zu Stuhlweißenburg), K. K. Km. und Rittm. a. D., verm. 8. Jan. 1863 mit Serene Pázmándy von Szomodor und Somodorv, geb. 9. Febr. 1841.

Kinder: 1) Charlotte Marie Blanche, geb. 28. Okt. 1863, verm. 6. Aug. 1885 mit Gabriel Grafen (seit 29. Okt. 1896) von Lonyay de Nagy-Lonya, K. u. K. Km. [Detegnyó im Zempléner Kom.]

2) Paul Dionys Ludwig Stephan Alexander, geb. 8. März 1873.

4. Julianna Gisella Ludovika, geb. 10. Nov. 1845, verm. 16. Juni 1864 mit Johann Grafen Zichy zu Zich und Vasonykeö (katholisch), Herrn auf Ujfalu im Stuhlweißenburger Komitat.

Follenius.

[Lutherisch. — Grhzgt. Hessen. — Grhzgl. hess. Adel und Lehr 6. Aug. 1812 (Diplom resp. Wappenbrief 6. Juni 1813; s. Jahrg. 1869, S. 231) — Beschreibung des Wappens im Jahrg. 1855, S. 155.]

† Friedrich Ludwig Freiherr von Follenius (geb. 7. Febr. 1796, † 21. Aug. 1870), Grhzgl. hess. G.Hofger.-Rat a. D., verm. 11. Juni 1835 zu Darmstadt mit Elisabeth Ida (geb. 3. Aug. 1803 zu Hanau, † 16. Nov. 1893 zu Darmstadt), des † Wilhelm von Kopp, Grhzgl. hess. Finanzmin., und der Amalie geb. von Siegel Tochter.

Kinder: 1. Sophie Auguste Karoline, geb. 25. Juli 1837.

2. † Wilhelm Justus (geb. 28. Sept. 1839, † 2. Mai 1892 zu Mainz), Grhzgl. hess. Khr, Kön. preuß. Oberstlt. und Kmdr des Gendarmeriedistrikts Rheinhessen, verm. 5. Febr. 1872 zu Lauterbach mit

Franziska Riedesel Freiin zu Eisenbach, geb. 14. Okt. 1850. [Darmstadt.]

Kinder: 1) Elisabeth Anna Sophie Marie, geb. 29. Mai 1873.
2) Anna Philippine Paula Susanna, geb. 11. Aug. 1877.
3) Luise Emma Auguste Julie, geb. 27. Juni 1881.

4) Friedrich Julius Gisbert Lukas, geb. 1. März 1884 zu Züllichau, Kön. preuß. Kadett in Karlsruhe.
5) Margarete Anna Martha Karoline, geb. 29. Sept. 1885.
3. Pauline Maria Franziska Philippine, geb. 29. Juni 1846.

Forgatsch von Forgatsch.

[Katholisch. — Oesterreich. — Böhm. Inkolat 29 Juli 1649; böhm. Fehr mit dem Prädikat „von Forgatsch" nebst böhm. Inkolat im Herrenstande d. d. Wien 6. März 1651. — Beschreibung des Wappens im Jahrg. 1848, S. 111, geschichtl. Übersicht im Jahrg. 1849, S. 124.]

† Johann Baptist Freiherr Forgatsch von Forgatsch (geb. 20. Okt. 1755, † 26. Aug. 1835), K. K. Km. und Gubernialrat, verm. 3. Juni 1780 mit Anna (geb. 18. Mai 1765, † . . . . 18..), des Johann Nepomuk Erbin Kaltschmied von Eisenberg und der Anna geb. Gräfin von Dubaille Tochter.

Söhne: 1. † Rudolf (geb. 10. Juli 1794, † 25. Mai 1863), K. K. Km., jubil. Statthaltereirat in Mähren ꝛc., verm. 6. Mai 1832 mit Leopoldine Gräfin Bukuwky von Bukuwka (geb. 15. Nov. 1809, † 4. Febr. 1896 zu Brünn).

Töchter: 1) Karoline, geb. 31. Jan. 1838.
2) Rudolfine, geb. 14. Juni 1844.

2. † Michael Johannes Wenceslaus (geb. 26. Sept. 1800 zu Weißkirchen in Mähren, † 20. Dez. 1888 zu Brünn), K. K. Km. und Statthaltereirat a. D., verm. 15. Juni 1840 zu Kremsier mit Emilie Gräfin von Vetter und Herrin von der Lilie (geb. 27. Aug. 1815, † im Aug. 1885).

Kinder: 1) Emilie, geb. 22 April 1841 zu Olmütz, verm. 20. Okt. 1863 zu Brünn mit Ottokar Grafen von Bubna und Littitz († 26 Mai 1881), KHerrn auf Daudleb und Jelení in Böhmen. [Frauenhof und Wien.]
2) Michael Vincenz Rudolf Franz Joseph Valentin, geb. 28. Mai 1850 zu Znaim, K. u. K. OLt. der Ref. des Ul.-Rgts Eh. Karl Ludwig Nr. 7.

3. † Ernst (geb. 20. Okt. 1801, † 31. Aug. 1864), K. K. Km. und Rittm. a. D., verm. 18. Mai 1836 mit Karoline Gräfin Braida von Monfecco und Cornigliano (geb. 4. Jan. 1806, † 28. Sept. 1870), StkrD.

Töchter: 1) Seraphine, geb. 17. Mai 1838, verm. 3. Aug. 1870 mit Georg Watyanski Edlem von Bißak.
2) Maria Cölestine, geb. 1. Dez. 1842, StkrD., verm. 19. Nov. 1870 mit Franz Erbrn Schrenck von Notzing und Egmating, K. u. K. Km. und Maj a. D. [Graz.]

4. † Eugen (geb. 26. Dez. 1805, † 22. März 1855), K. K. Landesger.-Rat in Brünn, verm. 12. Febr. 1844 mit Katharine Freun von Villersdorf (geb. 26 Nov. 1820, † 7. Okt 1889 zu Baden bei Wien).

Sohn: Eugen, geb. 20. April 1847, K. u. K. Rittm. a. D., verm. 1) 24. Febr. 1868 zu Wien mit Laura Philippine Mathilde

Marie (geb. 6. Nov. 1834, † . . . 1879), des Stanislaus Ritters von Strzelecki, K. K. Majors, Witwe, und des Max Ritters von Neumann, K. K. Gen.-Majors a. D., und der Anna geb. von Singer Tochter; II) 26. Nov. 1892 mit

Josephine Huber, geb. 5. Febr. 1856. [Wien.]

Sohn 1r Ehe: Eugen Emanuel Johann Baptist Niklas, geb. 2. Juni 1870.

Formentini zu Tulmein und Biglia.

[Katholisch. — Oesterreich (Illyrien und Steiermark) und Italien. — Reichsadel d. d. Melnick 13. Jan. 1357; Landmann in Krain 30. April 1601; Prädikat „zu Tulmein" 4. Dez. 1606, erbländ.-oesterr. Frhr mit den Prädikaten „zu Tulmein und Biglia" d. d. Wien 1. Sept. 1623. — Beschreibung des Wappens und geschichtl. Übersicht im Jahrg. 1857, S. 189; über die ältere Genealogie und Nebenlinien s. Jahrg. 1858, S. 163.]

† Franz Ignaz Freiherr von Formentini zu Tulmein und Biglia (geb. 30. Dez. 1781. † 11 Jan. 1849), Herr auf Cusano und Usizza, verm. 21. Jan. 1805 mit Josepha Grayer, (geb. . . ., † . . .).

Söhne: 1. † Paul-Emil Michael (geb 16. Mai 1805, † 9. Jan. 1841), K. K. Bez.-Kommissär, verm. 19. April 1829 mit Josepha Lucia (geb. 4. Aug. 1803, † . . .), des Johann Baptist Colen Persa von Liebenwald und der Antonia geb. von Persa Tochter.

Kinder: 1) † Joseph Florian Michael (geb. 17. Okt. 1832 zu Görz, † 6. Jan. 1894), Conte di Mussmezzi, FRHerr, Herr auf Cusano und Usizza, des Schlosses St. Florian und der ehemal. Herrschaft Ober-Cerou bei Görz, Patrizier von Cividale und der Stadt Tolmein, verm. 9. Juni 1869 zu Görz mit

Ernestine Josepha, geb. 6 März 1846 zu Treviso, des † Alexander von Claricini-Dornpacher, K. K. Landesger.-Rats a. D., und der Cäcilie geb. Freiin von Locatelli Tochter. [Görz.]

Kinder: (1) Paul-Emil Ernst Maria, geb. 14. Mai 1870, Herr des Freiherrl. von Nassauerschen Primogenitur-Fideikommisses, K. u. K. Lt. im Feldjägerbat. Nr. 20.
(2) Annunciata Josepha Maria, geb. 18. März 1871.
(3) Benno Leopold Maria, geb. 18. Dez. 1873.
(4) Georg Anton Maria, geb. 14. April 1875.
(5) Otto Adrian Maria, geb. 7. Sept. 1877.
(6) Ginus Salvator Maria, geb. 11. Sept. 1878.
(7) Lorenz Franz Joseph Maria, geb. 3. Febr. 1880.
(8) Egon Maria, geb. 7. Sept. 1882.
(9) Vincinguerra Leonhard Maria, geb. 23. April 1886.
(10) Adam Joseph Maria, geb. 23. April 1888.
(11) Cecilia Maria, geb. 17. April 1892.

2) Antonia Josepha, geb. 11. Nov. 1831. verm. 23. Okt. 1858 mit Sigismund Frhrn von Teuffenbach zu Tiefenbach und Maßweg († 19. Nov. 1865).

3) † Emil Franz Klemens (geb. 11. April 1837, † 14. Jan. 1884),

Conte di Cusano, Herr des Schlosses Spessa und der ehemal. Herrschaft Ober-Cerou, verm. 3. Aug. 1872 zu Görz mit
Helene Gräfin Strassoldo, geb. 3. Nov. 1855; wiederverm. 6. Mai 1895 mit Heinrich Ritter Valentini von Weinfeld.
2. Anton Paul, geb. 9. Juni 1810.
3. Paul Raimund, geb. 3. Febr. 1816.

Forstner.

[Evangelisch. — Preußen, Württemberg, Oesterreich, Frankreich, Niederlande und Nordamerika. — Wappenbesserung und -bestätigung d. d. Regensburg 7. März 1823. — Diese aus OOesterreich stammende Familie wurde in die Reichsritterschaft im Elsaß und in Schwaben, Kantons Kocher-Odenwald, aufgenommen. Die Gebrüder Christoph und Wolfgang, Söhne des Paulus Forstner zu Breitenfeld auf Wald in OOesterreich und der Magdalena Eleonora von Kapelli, stifteten die beiden Häuser. — Geschichtl. Übersicht im Jahrg. 1862, S. 232.]

A.

[Stifter: Christoph Forstner von Dambenois (geb. 7. Okt. 1598 zu Schloß Birkstein bei Linz, † 19. Dez. 1677 zu Mömpelgard), 1645 mit Dambenois belehnt, Hzgl. württemb. Kanzler der Grafschaft Mömpelgard.]

1. Ast

1) Zweig.

(S. Jahrg. 1897, S. 248; neuere Nachrichten über den Personalbestand fehlen)

2) Zweig.

[Preuß. Genehmigung zur Fortführung des Freiherrentitels laut A. K.-O. d. d. Sanssouci 22. Juli 1854 (für den Frhrn Paul) und d. d. Charlottenburg 25. Jan. 1855 (für seinen Vater Alexander und dessen Brüder Friedrich, Wilhelm und Karl Frhrn von Forstner, s. unten). — Beschreibung des Wappens im Jahrg. 1862, S. 232; Näheres über die Abstammung im Jahrg. 1864, S. 220.]

† Friedrich Ludwig Wilhelm Freiherr von Forstner (geb. 29. Jan. 1792 zu Potsdam, † 13. April 1859 zu Berlin), Kön. preuß. Oberstlt. a. D., verm. 24. Mai 1821 zu Köln mit Ida Maria Bruchmann (geb. 17. Jan. 1791 zu Köln; katholisch; † 21. Sept. 1860 zu Berlin).
Sohn: † Friedrich Wilhelm Johann Karl (geb. 28. März 1822 zu Köln, † 9. März 1869), Kön. preuß. Reg.-Rat und Vt. im 3. rhein. Ldw.-Rgt Nr. 29, verm. I) 14. Febr. 1852 mit Wilhelmine Auguste (geb. 11. März 1826 zu Berlin, † 12. Febr. 1853 zu Witlich), des † August von Schack, Kön. preuß. Gen.-Majors z. Dis., und der † Wilhelmine geb. Freiin von Forstner Tochter; II) 10. Aug. 1855 mit deren Schwester
Anna Wilhelmine von Schack, geb. 16. Febr. 1837 zu Berlin. [Teltow in der Mark.]
Kinder: a) 1r Ehe: 1) Hans Friedrich Wilhelm August, geb.

4. Febr. 1853 zu Witlich, Kön. preuß. Major a. D., verm. 1) 28. Sept. 1878 zu Kulm in WPr. mit Klara Martha Anna Steiner (geb. 7. Nov. 1858 zu Kulm, † 27. Nov. 1892); II) 17. März 1894 zu Berlin mit

Emilie Helene Antonie verw. Pelzer, geb. Flehinghaus, geb. 9. März 1866 zu Berlin. [Groß-Lichterfelde.]

Töchter: a) 1r Ehe: (1) Margarete Wilhelmine Elisabeth, geb. 8. Nov. 1879 zu Berlin.

b) 2r Ehe: (2) Antonie Wilhelmine Anna Charlotte, geb. 17. Nov. 1895 zu Bernburg.

b) 2r Ehe: 2) Friedrich Wilhelm Karl, geb. 1. Jan. 1858 zu Koblenz, beschäftigt im Polizeipräsidium in Berlin, Kön. preuß. Wkl. a. D., verm. 27. Sept. 1887 mit

Hedwig Döring aus Bitterfeld, geb. . . .

Kinder: (1) Friedrich Wilhelm Ernst, geb. 8. Sept. 1888 zu Treptow.

(2) Wilhelm Hermann Ferdinand, geb. 23. Mai 1890 zu Berlin.

(3) Johanna Charlotte, geb. 28. Jan. 1893 zu Charlottenburg.

3) Wilhelm, geb. 9. März 1859 zu Koblenz. [New York.]

4) Wilhelmine Anna, geb. 21. Juni 1864 zu Koblenz, verm. 4. Aug. 1890 mit Edouard Konrobert, Kaufmann. [Berlin.]

5) Traugott (Posthumus), geb. 11. Juni 1869 zu Berlin.

Brüder.

1. † Karl Philipp Alexander (geb. 18. März 1798 zu Potsdam, † 31. Okt. 1871 zu Berlin), Kön. preuß. Oberstlt. a. D., verm. I) 1. Juli 1825 zu Götemitz auf der Insel Rügen mit Marie Sibylle Karoline von Rathen (geb. 24. Jan. 1799 zu Götemitz, † 2 Sept. 1834 zu Berlin); II) 3. Aug. 1837 zu Puttar bei Anklam mit Wilhelmine Gräfin von Schwerin (geb. 16. März 1813, † 11. Juli 1862).

Kinder: a) 1r Ehe: 1) † Paul Ernst Alexander (geb 2. Sept. 1830 zu Berlin, † 16 Aug. 1889), Kön. preuß. Oberst z. Disp., verm. 14. Juli 1859 mit

Wanda Gräfin von Itzenplitz, geb. 8. Jan. 1834. [Berlin.]

Kinder: (1) Alexander Paul Hans, geb. 20. April 1861 zu Berlin, Kön. niederl. Lt. a. D., verm. 20. Okt. 1896 zu Kolberg mit

Anni, geb. 11. Nov. 1875 zu Stettin, des Louis von Weske, Kön. preuß. Majors a. D., und der Anna geb. Ludwig Tochter. [Berlin.]

(2) Victor Alexander Max Fritz Laurenz, geb. 10. Aug. 1864 zu Potsdam, Kön. preuß. Wkl. im Inf.-Rgt Graf Tauentzien von Wittenberg (3. brandenb.) Nr. 20, kmdt zur Gewehr-Fabrik in Spandau, verm. 24. Jan. 1898 zu Berlin mit

Therese Freiin von Forstner, geb. 31. März 1869 (s. unten).

(3) Ernst Alexander, geb. 31. Okt. 1869 zu Graudenz, Kön. preuß. Wkl. im 2. Garderegt zu Fuß kmdt zur Kriegsakad.

(4) Wanda, geb. 12 Mai 1872 zu Metz.

2) Karoline Johanna Hildegard, geb. 10. Juni 1834 zu Berlin. [Berlin.]

— b) 2r Ehe: 3) Charlotte Friederike Henriette, geb. 28. Juli 1839 zu Berlin, verm. 7. Jan. 1863 das. mit Dr. Johannes Karl

Heinrich Anton Krech, Kaiserl. deutschem GReg.-Rat und Mitgl. des Bundesamtes für das Heimatwesen, Kön. preuß. Plt. a. D.

4) Gustav Adolf Alexander, geb. 21. Sept. 1841 zu Berlin, Kön. preuß. Oberstlt. a. D., verm. 19. Okt. 1877 zu Greifswald mit

Susanne Helene Friederike, geb. 25. Mai 1851 zu Heinrichshagen-Hof bei Greifswald, des † Benno von Lilienthal, Kön. preuß. Hptms a. D., und der † Minna geb. Meyer Tochter. [Greifswald.]

Kinder: (1) Alexander Benno Wilhelm Karl Hans, geb. 9. Sept. 1878 zu Greifswald.

(2) Alexander Waldemar Konrad Bernd Kurt, geb. 21. Sept. 1881 zu Greifswald.

(3) Alexander Friedrich Paul Robert Günther, geb. 21. Nov. 1882 zu Königsberg i. Pr.

(4) Hildegard, geb. 3. Juli 1886 zu Königsberg i. Pr.

(5) Waldemar Alexander Benno Werner, (6) Gertrud, } Zwillinge, geb. 24. Juni 1892 zu Marienburg.

5) Emma Wilhelmine Marie, geb. 30. Okt. 1846 zu Berlin, verm. 28. März 1873 das. mit Dr. med. Friedrich Hänisch, († . . . 1885), prakt. Arzt und Privatdozenten an der Universität Greifswald. [Greifswald.]

6) Hedwig Wilhelmine Luise Ernestine, geb. 21. April 1850 zu Berlin, verm. 29. Mai 1880 das. mit Leo Schleiermacher, Verlagsbuchhändler. [Leipzig.]

2. † Karl Albert Magnus (geb. 29. April 1800 zu Potsdam, † 9. Juni 1882 zu Detmold), Kön. preuß. Gen.-Major z. Disp., verm. I) 23. Juni 1829 zu Zalencze mit Charlotte Henriette von Wiedrem a. d. H. Zalencze (geb. 19. Mai 1803 zu Ratibor, † 14. Nov. 1840 zu Frankfurt a. d. O.); II) 18 März 1843 zu Münster i. W. mit Friederike Wilhelmine Bertha (geb. 12. Febr. 1821 zu Stendal, † 3. Jan. 1881 zu Detmold), des † Christian von Bronikowsky, Kön. preuß. Oberst und Gendarmerie-Brigadiers, und der † Eleonore geb. von Puttkamer Tochter.

Kinder 2r Ehe: 1) Bruno Karl Friedrich Johann, geb. 20. März 1844 zu Wesel, Kön. preuß. Hptm. a. D. und Strafanstalts-Inspektor in Aachen, verm. 19. Mai 1881 zu Lingen mit

Anna Heine, geb. . . .

Kinder: (1) Bruno-Karl, geb. 8. März 1882 zu Detmold, Kön. preuß. Kadett in Köslin.

(2) Bertha Anna, geb. 20. Juli 1884 zu Lüneburg.

(3) Günther Karl Wilhelm Eberhard, geb. 15 April 1893 zu Rhein in OPr.

2) Charlotte Bertha Johanna Eleonore Susanna, geb. 19. Mai 1846 zu Wesel. [Detmold.]

3) Zweig.

(Im Mannesstamme erloschen.)

† Karl Friedrich Ludwig Wilhelm Freiherr von Forstner von Dambenois (geb. 19. Juli 1805 zu Schorndorf, † 27. Febr. 1845 zu

Ludwigsburg), Kön. württemb. Rittm. im 2. Reiterregt, verm. 16. Juni 1832 zu Elgnig bei Neustadt in OSchlesien mit

Wilhelmine Leopoldine Espérance, geb. 4. Okt. 1805 zu Münsterberg, des † Ludwig Ernst Max August Frhrn von Dungern, Kön. preuß. Landrats, und der Erneſtine Hermine Karoline geb. von Gaffron a. d. H. Kunern Tochter.

Tochter: Wilhelmine Karoline Johanna Emilie Helene Eva, geb. 14. Juli 1839 zu Ulm, verm. 5. Juli 1862 zu Augsburg mit Hermann Grafen von Thürheim (kath.), Kön. bayr. Gen.-Lt. z. Disp. ꝛc. [München.]

2. Ast.

[Württemberg. Frhr 15. Juli 1827. — Seit 1702 im Besitze eines württemb. Kammerlehens. — Näheres über die Abstammung s. Jahrg. 1867, S. 250, Beschreibung des Wappens im Jahrg. 1864, S. 219.]

1) Zweig.

[Niederlande. — Aufgenommen unter den niederländ. Adel als Freiherr nach der Primogenitur laut Diplom d. d. 4. März 1828 (für Heinrich Friedrich Christoph † 23. März 1870, s. unten); Ausdehnung des niederländ. Freiherrentitels auf seine gesamte Descendenz 26. Juni 1850.]

† Heinrich Friedrich Christoph Freiherr Forstner von Dambenois (geb. 15. Aug. 1792 zu Maestricht, † 23. März 1870), Kön. niederländ. Gen.-Lt., Gen.-Adjut. und Staats- und Kriegs-Min., verm. 20. Mai 1836 zu Graveland mit

Margarete Kornelie Baroneſſe d'Ablaing von Gießenburg, geb. 1. Sept. 1805 zu Amsterdam. [Utrecht.]

Kinder: 1. Marie Kornelie, geb. 24. Okt. 1838 zu Maestricht, verm. 20. Mai 1865 zu Breda mit Leonhard Frhrn von Massenbach († 10. Juli 1883), Kön. preuß. Landrat. [Berlin.]

2. Wilhelm Moritz, geb. 10. Okt. 1847 im Haag, verm. 14. Nov. 1872 mit

Johanna Henrietta Franziska verw. Baronin Sirtema von Grovestins, geb. Baronin van Zuylen van Nyevelt, geb. 27. Aug 1844 zu Gorssel.

2) Zweig.

† Ludwig Wilhelm Freiherr Forstner von Dambenois (geb. 24 Aug. 1813 zu Morstein a. d. Jagst, † 5. Okt. 1876), Dr. jur., verm. 2. Febr. 1840 mit Johanna Henriette de Bary (geb. 3. Febr. 1809 zu Frankfurt a. M., † 27. April 1880 zu Weinheim a. d. Bergstraße).

Kinder: 1. Anna, geb. 12. April 1841 zu Würzburg, verm. 28. März 1859 mit August von Braun († im Juli 1867). [Weinheim a. d. Bergstraße.]

2. Ernst, geb. 20. Juni 1848 zu Oehringen, K. u. K. Oberstlt. a. D., verm. 20. Juli 1880 zu Dobritschan mit

Anna Freiin Zeßner von Spitzenberg, geb. 2. Juni 1846 (katholisch).

Tochter: Elisabeth Karoline Marie Therese, geb. 6. Juli 1884.

B.

[Stifter: Wolfgang Forstner (geb. 1620, † 1680), Hzgl. württemb. GRegimentsrat und Kammermeister. — Preuß. Genehmigung zur Fortführung des Freiherrentitels laut A. K.-O. d. d. Berlin 21. Nov. 1857 (für die nachstehenden Gebrüder Frhrn Reimar und Siegfried). — Näheres über die Abstammung s. Jahrg. 1864, S. 223; Beschreibung des Wappens im Jahrg. 1862, S. 232.]

† Wilhelm Joachim Kaspar Freiherr von Forstner (geb. 21. Nov. 1751 zu Schwerin, † 20. Jan. 1813 das.), Grhzgl. mecklenb.-schwerin. Kbr, verm. 1) . . . mit Gottliebe Storck von Stäck (geb. . . ., † 26. Aug. 1794); II) . . . mit Bernhardine Ottilie Dorothea von Oertzen (geb. 10. März 1777 zu Ankershagen, † 11. Jan. 1802); III) . . . mit Henriette Maria von Müller (geb. . . ., † im Jan. 1836 zu Schwerin).

Söhne: a) 1r Ehe: 1. † Friedrich Karl Peter Gottlob (geb. 16. Sept. 1790 zu Ludwigslust, † 20. Mai 1857), Kön. preuß. Gen.-Major a. D., verm. 26. Mai 1817 zu Stargard mit Johanna Friederike Charlotte Dorothea Ernestine von Genykow (geb. 13. Febr. 1794 zu Rossow, † 10. Juli 1873 zu Neuhaus bei Lübben).

Kinder: 1) Veronika Maria Magdalena Johanna Gottliebe, geb. 10. Dez. 1820 zu Trier, verm. 17. Dez. 1846 zu Berlin mit Karl Gottlob von Houwald († 9. Jan. 1883), Kön. preuß. Landrat a. D. und Landsyndikus der Niederlausitz. [Neuhaus bei Lübben.]

2) † Reimar Karl Rudolf Friedrich Wilhelm (geb. 19. Aug. 1823 zu Wickerath bei Düsseldorf, † 30. Nov. 1896 zu Berlin), Kön. preuß. Oberstlt. z. Disp., verm. I) 18. Mai 1864 zu Warburg mit Auguste Vogeler (geb. 15. April 1836, † 25. Juli 1877); II) 4. Jan. 1879 zu Frankfurt a. M. mit Emilie verw. Starkloff, geb. Moldenhauer (geb. 5. Jan. 1839 zu Darmstadt, † 2. Sept. 1884 zu Wiesbaden); III) 11. Juni 1887 zu Harrogate in England mit Katharina Anna MacTurk, geb. 19. Okt. 1827 zu Bradford in England. [Berlin.]

Kinder: a) 1r Ehe: (1) Johanna, geb. 22. März 1865.

(2) Auguste, geb. 9. Sept. 1867.

(3) Therese, geb. 31. März 1869, verm. 24. Jan. 1898 zu Berlin mit Viktor Frhrn von Forstner, Kön. preuß. Plt. im Inf.-Rgt Graf Tauentzien von Wittenberg (3. brandenb.) Nr. 20, kmdt zur Gewehr-Fabr. in Spandau (s. oben).

(4) Friedrich, geb. 11. Mai 1871 zu Essen, Kön. preuß. Lt. im 8. bad. Inf.-Rgt Nr. 169.

— b) 2r Ehe: (5) Karl Arthur Friedrich Eduard Kurt, geb. 11. Jan. 1882 zu Gräfrath bei Solingen, Kön. preuß. Kadett in Karlsruhe.

3) Siegfried Richard Friedrich Christoph, geb. 14. Nov. 1828 zu Düsseldorf, Ingenieur-Oberst a. D. der Verein. Staaten von Amerika, verm. I) . . . . mit Hermine Mello (geb. 28. Nov. 1837; geschieden) des † Hermann von Puge, Kön. preuß. Oberstlts a. D., und der † Ernestine geb. Freiin von Seckin und Neukirch Tochter, II) 24. Febr. 1864 mit

Mary Adelaide Cally, geb. . . . zu Bristol im Staate Pennsylvanien.

Kinder: a) 1r Ehe: (1) Johannes Siegfried Ernst Hermann Friedrich Wilhelm, geb. 25. Mai 1858 zu Berlin, Herr auf Ober- und Nieder-Pilgramsdorf und auf Neuwiese im Kr. Goldberg in Schlesien, Kön. preuß. Hptm. der Low.-Inf. 2. Aufgebots, verm. 8. Okt. 1889 zu Pilgramsdorf mit

Veronika Ottilie Karoline Bertha Elsbeth, geb. 20. Jan. 1870 zu Haynau in Schlesien, des † Sylvius von Elsner auf Ober- und Nieder-Pilgramsdorf und Neuwiese und der Elisabeth geb. Gräfin von Bredow Tochter.

Töchter: a) Hermine Veronika Ottilie Elsbeth Molly, geb. 17. Nov 1891 zu Charlottenburg.

b) Johanna Sylvia, geb. 11. Juli 1895 zu Pilgramsdorf.

— b) 2r Ehe: (2) Mary Adelaide, geb. 2. Juli 1867.

(3) Friederike Dorothea Mary, geb 24. Dez. 1876.

— b) 2r Ehe: 2 † Bernhard Adolf Wilhelm (geb. 27. März 179[illegible] zu Schwerin, † 3. April 1857 zu Stuttgart), Kön. württemb. Major a. D., verm. 12. April 1831 mit Friederike Wilhelmine Dorothee (geb. 30. März 1810, † . . Jan. 1897 zu . . .), des Karl Ludwig Wilhelm Neubronn von Eisenburg, Kön. württemb. Rhrn und Oberstlm., und der Eva Sophie geb. Freiin von Tessin Tochter.

Tochter: Wilhelmine Sophie Julie Ottilie, geb. 10. März 1832, verm. 24. Nov. 1853 mit Friedrich Fhrn Perglas von Perglas, Kön. württemb. Gen. der Inf. z. Dis. [Cannstatt.]

3. † Friedrich Karl Georg (geb. 24. Jan 1800 zu Schwerin, † 15. April 1861), Kön. württemb. Rittm. a. D., verm. 2. Mai 1828 zu Stuttgart mit Julie Freiin von Irmtraut (geb. 2. Nov. 1808 zu Stuttgart, † 20. Okt. 1891 zu Wartburg im Staate Tennessee, NA.).

Kinder: 1) Julius Albert Karl Wilhelm, geb. 15. April 1829 zu Stuttgart, verm. 15. Juli 1854 zu Wartburg mit

Amalie Fallwickel, geb. 22. Juli 1837 zu Marburg in Steiermark. [Wartburg, NA.]

Kinder: (1) Karl Julius, geb. 23. Mai 1855.

(2) Adelheid Alexandrine, geb. 14. März 1857.

(3) Joseph, geb. 10. Nov. 1859.

2) Auguste Karoline Wilhelmine Mathilde, geb. 10. Nov. 1830 zu Stuttgart, verm. . . . 1853 mit . . . Knabe, Professor der Musik. [Covington im Staate Georgia, NA.]

3) Maria Auguste Karoline Philippine, geb. 9. März 1835 zu Stuttgart.

4) Alexander Friedrich Wilhelm Philipp Karl Eugen, geb. 5. Nov. 1838 zu Stuttgart.

5) Anna, geb. 15. Okt. 1841 zu Stuttgart.

Fort, s. Le Fort.

Foullon de Norbeeck.

[Katholisch. — Oesterreich. — Adelsbestätigung als eines rittermäßigen Reichsadelstandes nebst gleichzeitiger Wappenbestätigung d. d. Regensburg 5. Juli 1653, Reichsadelsbestätigung und Wappenbesserung d. d. Ebersdorf 9. Sept. 1695, Reichsfrhr mit dem Titel „Wohlgeboren" und einer Wappenbesserung d. d. Wien 23. Jan. 1740 (für Jakob Erhard de Foullon). — Beschreibung des Wappens und geschichtl. Übersicht im Jahrg. 1882, S. 207.]

† Georg Klemens Freiherr Foullon de Norbeeck (geb. 2. April 1802, † 10. Juli 1876), K. K. Rittm. a. D., verm. .... mit Theresia Hegelau (geb. 14. Okt. 1809, † 29. April 1881).

Kinder: 1. Mathilde, geb. 8. Sept. 1830 zu Großschenk in Siebenbürgen, verm. 12. Juni 1852 mit Rudolf Frhrn von Fries († 9. Sept. 1878 zu Wien).

2. Anna, geb. 30. April 1838, verm. 6. Febr. 1860 mit Ludwig Frhrn Du Mont de Beaufort-Varbegyi († 13. März 1888), K. K. Rm., Kön. ungar. Oberstlt. der Gendarmerie.

3. Karl, geb. 10. Mai 1841, K. K. Rittm. der Ldw., verm. 27. Juni 1863 mit

Klementine Freiin Du Mont de Beaufort-Várhegyi, geb. 17. Nov. 1842. [Wien.]

Sohn: Wilhelm, geb. 13. Dez. 1864, K. u. K. Hptm. im Generalstabe, verlobt im Juni 1898 mit Irene von Holbein-Holbeinsberg.

4. † Ludwig (geb. 10. Mai 1817, † 9. Aug. 1874), verm. 30. Mai 1870 mit

Olga Zwiżina, geb. . . .

Sohn: Lambert, geb. 23. Juli 1871.

5. † Heinrich (geb. 12 Juli 1850 zu Baaden, † 10. Aug. 1896 auf der Insel Guadalcanar des Salomonarchipels), Chef-Geolog der K. K. Geologischen Reichsanstalt, verm. 20. Mai 1876 mit

Adele Hoprowsky, geb. . . . [Wien.]

Kinder: 1) Heinrich, geb. 21. April 1877.

2) Klaudine, geb. 25. Febr. 1883.

3) † Karl (geb. 20. Dez. 1889, † 25. Juli 1897 zu Baaden).

Francken.

[Katholisch. — Preußen (Rheinprovinz) und Bayern. — Beschreibung des Wappens und geschichtl Übersicht im Jahrg. 1857. S. 191; Stammreihe im Jahrg. 1867. S. 256.]

A. Hans Herr.

[Kurpfälz. Adelsstand d. d. Schwetzingen 10. Okt. 1729; Reichsfrhr d. d. Wien 13. Nov. 1731; preuß. Anerkennung durch Ministerialreskript vom 20. Juni 1827.]

(S. Jahrg. 1873, S. 163; neuere Nachrichten über den Personalbestand fehlen.)

B.

[Reichsvikar und kurpfälz. Adelsstand 1. Okt. 1711; Reichsfrhr mit Wappenbesserung d. d. Wien 20. Febr. 1721; preuß. Anerkennung durch Ministerialreskript vom 29. Aug. 1827 und 6. Jan. 1830.]

I. Linie.

1. Ast (Haus Ingenray).

† Bernhard Albert Friedrich Karl Freiherr von Francken zu Ingenray (geb. . . ., † 1. Juni 1845), verm. . . . mit . . . (geb. . . ., † . . .).

Kinder: 1. Pauline Huberta Henriette Elisabeth, geb. 22. Febr. 1825 zu Ingenray.

2. Julius Theodor Hubert Joseph Edmund, geb. 4. Nov. 1830, verm. 18. Mai 1858 mit Emilie Luise Huberta (geb. 23. Febr. 1835, † 21. Nov. 1863), des Karl Johann Noell und der Klementine Hubertine Franziska geb. von Lom von Berg a. d. H. Lottum Tochter. [Haus Ingenray, Reg.-Bez. Düsseldorf.]

2. Ast (Haus Eulenbroich).

3. Ast (Haus Venauen).

(S. Jahrg. 1873, S. 163; neuere Nachrichten über den Personalbestand beider Äste fehlen.)

II. Linie (Haus Birkensee).

(Über diese Linie fehlen noch immer Nachrichten.)

Franckenstein, s. Jahrg. 1898, S. 261.

Frank.

(Im Mannesstamme erloschen.)

[Katholisch. — Bayern. — Reichsadel d. d. Wien 24. Okt. 1748; kurbayr. Frhr mit Wappenvereinigung Kemnath 14. April 1789; immatrikuliert im Kgr. Bayern bei der Freiherrenklasse 20. Dez. 1809. — Beschreibung des Wappens und Näheres über die Standeserhebungen im Jahrg. 1887, S. 257.]

† Wilhelm Freiherr von Frank auf Döfering und Hohenkemnath (geb. . . . 1807, † 20. Febr. 1846), Kön. bayr. Lt. a. D., verm. 31. Mai 1842 mit

Philippine Amalie Freiin von Juncker-Vigatto, geb. 12. Juli 1822; wiederverm. 8. Febr. 1848 mit Konstantin Frhrn von Podewils (evangelisch; † 12. Dez. 1887), Kön. bayr. Km. und Oberst a. D. [Landshut.]

Frank von Fürstenwerth.

[Katholisch. — Preußen. — Hohenzollern-Heching. Frhr unter dem Namen „Frank von Fürstenwerth“ d. d. Hechingen 20. Aug. 1806 (für Franz Anton von Frank). — Beschreibung des Wappens und Näheres über die Standeserhebung im Jahrg. 1897, S. 256.]

† Franz Gustav Albert Freiherr Frank von Fürstenwerth (geb. 21. Okt. 1794, † 19. Juni 1867 zu Hechingen). Kön. preuß. WGRat a. D., verm. 22. Nov. 1824 mit Amalie Auguste Natalie Kintischer (geb. 18. Mai 1804, † 3. Juli 1894 zu Hechingen).

Söhne: 1. Wilhelm Friedrich Gustav Joseph, geb. 6. Aug. 1825 zu Hechingen, Kön. preuß. WGOReg.-Rat und OVerwaltungsger.-Rat in Berlin.

2. † Albert Joseph Franz Johann Wilhelm Gustav (geb. 5. Nov. 1830 zu Hechingen, † 3. Juli 1889 vor Hongkong), Dr. med., Kön. preuß. Gen.-Arzt c. D., verm. 21. Juni 1862 zu Löwenberg in Preuß.-Schlesien mit

Coeline Auguste Klara, geb. 22. Dez. 1833 zu Neiße, des † Adolf von Stahr, Kön. preuß. Gen.-Lts a. D, und der † Amalie geb. Winter Tochter. [Potsdam.]

3. † Adolf Wilhelm Gustav (geb. 16. April 1833 zu Hechingen, † 6. Dez. 1893 zu Sigmaringen), Kön. preuß. Reg.-Präs., verm. 10. Okt. 1871 zu Hechingen mit

Johanna Eugenie Werner, geb. 3. Okt. 1842 zu Hechingen. [Sigmaringen.]

Kinder: 1) Auguste Karoline Wilhelmine Eugenie Maria Martha, geb. 12. Febr. 1875 zu Hechingen.

2) Gustav Adolf Georg Wilhelm Otto, geb. 2. Juni 1878 zu Kiel, stud. jur.

4. Joseph Anton Friedrich Otto, geb. 11. Okt. 1837 zu Hechingen, Pfarrer in Straßberg im Hohenzollernschen.

Franz.

[Katholisch. — Oesterreich. — Oesterr. Adel und Ritterstand d. d. Wien 29. Dez. 1859; oesterr. Freiherrenstand d. d. Wien 13. Dez. 1878. — Beschreibung des Wappens und Näheres über die Standeserhebung im Jahrg 1889, S. 215.]

Ferdinand Freiherr von Franz, geb. 16. Juli 1829 zu Wiener-Neustadt, K. K. FML. a. D., verm. 30. Jan. 1860 mit

Adele Jesser, geb. 30. Jan. 1842. [Wien.]

Kinder: 1. Adele, geb. 13. Febr. 1861, verm. 7. Okt. 1882 mit Harry Ruppredht von Wirtsolog, K. u. K. Oberst und Kmdtn des Inf.-Rgts Frhr von Salis-Soglio Nr. 76.

2. Viktor, geb. 29. Juni 1862, K. u. K. Rittm. im Drag.-Rgt Albrecht Pr. von Preußen Nr. 6, Kmdt des Kav.-Telegraphenkurses.

3. Lisa, geb. 2. Okt. 1872.

Fraunberg, s. Jahrg. 1898, S. 263.

Frays.

[Katholisch und protestantisch. — Bayern. — Bayr. Adel und Frhr 25. Aug. (immatrikuliert 22. Nov.) 1817. — Beschreibung des Wappens und Näheres über die Standeserhebung im Jahrg. 1881, S. 208.]

† Christian August Freiherr von Frays (geb. 15. April 1790 zu Kreuznach); protest.; † 24. Okt. 1863 zu München), Kön. bayr. Km. und Gen.-Major a. D., verm. . . . 1817 mit Leopoldine Gräfin von Wiser (geb. 4. Okt. 1796, † 24. Aug. 1854 zu München), EStuSD. des Kön. bayr. St. Anna-O. in München.

Kinder: 1. † Theodor (geb. 19. Okt. 1818, † 13. Juli 1874 zu Traunstein), Kön. bayr. Km., Oberst und Kmdt der Stadt Passau und der Militärstrafanstalt Oberhaus, verm. 23. Sept 1845 mit Amalia Mohrhardt (geb. 9. Jan. 1826, † 7. Juli 1897 zu Amberg).

Tochter: † Leopoldine (geb. 26. Juli 1846, † 7. April 1897 zu Amberg).

2. † Ferdinand (geb. 7. Okt. 1820, † 3. Dez. 1877), Kön. bayr. Km. und Oberst a. D., verm. 31. Jan. 1852 mit

Maria, geb. 20. Sept. 1826, des † Joseph von Dichtel, Kön. bayr. Gen.-Lts und VPräs des Gen.-Auditoriats in München, Tochter.

3. Friedrich Joseph Maria, geb. 23. Nov. 1829, Kön. bayr. Km. und Major a. D., verm. 6. Sept. 1855 mit

Ida Krafft, geb. 15. April 1837. [Nürnberg.]

Kinder (protest.): 1) Philipp August Georg, geb. 1. Juli 1857, Fabrikbesitzer, Kön. bayr. Rittm. der Ldw.-Kav., verm. 22. Mai 1889 mit

Helene von Schwarz, geb. . . .

2) Luise Karoline Melinka, geb. 12. Okt. 1860, verm. 11. Mai 1880 mit Ferdinand von Grafenstein auf Hammer Gänlas in der OPfalz.

3) Melinka Luise Karoline, geb. 27. April 1868, verm. 8. Okt 1889 mit Hermann Keller, Kön. bayr. Major und Abt.-Kmdr im 4. Feldart.-Rgt.

4) Ferdinand Philipp Christoph, geb. 20. Mai 1877.

Frentz, s. Raitz von Frentz.

Freudenberg, s. Jahrg. 1898, S. 264.

Freyberg, s. Jahrg. 1898, S. 264.

Freyschlag von Freyenstein.

[Katholisch und protestantisch — Bayern und Oesterreich. — Reichsadel mit dem Prädikat „von Freyenstein" d. d. Linz 26. April 1646, immatrikuliert im Kgr. Bayern bei der Adelsklasse 25. Juni 1813; bayr. Frhr 7. Jan. (immatrikuliert 20. Jan.) 1887. — Beschreibung des Wappens und Näheres über die Standeserhebung im Jahrg. 1891, S. 228.]

† Ignaz Johann Theodor Freiherr Freyschlag von Freyenstein (geb. 12. Juli 1827 zu Landau an der Isar, † 12. Nov. 1891 zu München), Kön. bayr. Km., Gen.-Lt. und Gen.-Adjut., Vorstand der Geheimkanzlei Sr. K. H. des Prinz-Regenten Luitpold von Bayern, verm. I) 12. Juli 1853 mit Luise Schneider (geb. 14. Mai 1833, † 8. Juli 1860); II) 21. Sept. 1861 mit deren Schwester Karoline Amalie Schneider (geb. 24. Mai 1841, † 8. Nov. 1888).

Kinder: a) 1r Ehe: 1. Ida Luise, geb. 12. April 1854 zu München, verm. 24. Mai 1894 zu Landau mit Theodor Franz Heinrich Rusch, Kön. bayr. Oberstlt. z. Disp. [München]

— b) 2r Ehe: 2. Ernst Wolfram Friedrich, geb. 30. Juli 1862, Kön. bayr. Kjkr und Plt. im 1. Feldart.-Rgt, verm. 16. Aug. 1890 zu München mit

Wilhelmine Freiin von Arter, geb. 21. Aug. 1864.

Sohn: Luitpold Ignaz Wolfram, geb. 4. Mai 1891.

Freystedt.

[Protestantisch. — Baden. — Reichsadel d. d. Wien 30. Dez. 1777; bad. Frhr 12. Dez. 1846. — Besitz: das Majorat Istein mit Huttingen im Kr. Lörrach in Baden. — Beschreibung des Wappens und Näheres über die Abstammung und Standeserhebungen im Jahrg. 1876, S. 217.]

† Heinrich Gustav Ludwig Freiherr von Freystedt (geb. 1. Sept. 1809, † 8. Mai 1885), Kön. preuß. Gen.-Lt a. D., verm. I) . . . mit Aloyse von Blonay (geb. 2. Mai 1813 zu Lausanne, † 14. Juni 1837 das.); II) 27. Juli 1839 mit Mathilde Freiin von Mentzingen (geb. 24. Dez. 1818, † 5. Juni 1894 zu Baden-Baden)

Kinder: a) 1r Ehe: 1. Bertha, geb. 16. Juli 1834, verm. 31. Mai 1860 mit Olympe Grafen Aguado († . . . 1894).

2. Emma, geb. 21. Mai 1837 zu Lausanne, verm. 18. Juli 1866 mit Amédée Rour Montbéliard († 31. Juli 1876).

— b) 2r Ehe: 3. Karl Johann Leopold, geb. 14. Sept. 1840, Majoratsherr, Hofmarschall Sr. Kön. Hoh. des Erb-Grhzgs von Baden, Kön. preuß. Oberstlt. z. Disp., verm. 6. Nov. 1877 zu Karlsruhe mit

Olga Gräfin von Zeppelin, geb. 27. Nov. 1846. [Koblenz.]

Freytag (Frydag), s. Jahrg. 1898, S. 268.

Friedberg, s. Salomon von Friedberg.

Friedenfels, s. Dretleff von Friedenfels.

Friedenthal, s. Falkenhausen.

Friedenthal, s. Pino von Friedenthal.

Friedrich.

(Im Mannesstamme erloschen.)

[Lutherisch. — Grhzgt. Hessen. — Grhzgl. hess. Adel und Frhr 6. Aug. 1827. — Beschreibung des Wappens im Jahrg. 1855 S. 160, geschichtl. Notiz im Jahrg. 1854, S. 146.]

† Ferdinand August Freiherr von Friedrich (geb. 29. März 1809, † 27. Jan. 1879), Grhzgl. sächs. Kbr, verm. 10. Juli 1826 mit Franziska Anna Werr (geb. 26. Juni 1804, † 13. Nov. 1844; erhielt d. d. 14. März 1827 vom Grhzg Ludwig I. von Hessen die Vorzüge des Adels).

Tochter: Agnes Franziska Ferdinande, geb. 16. Febr 1828, Vorleserin J. Maj. der Königin von Rumänien, verm. 6. April 1847 mit Theophil Felix Arwed von Witzleben a. d. H. Werben († 20. Jan. 1883), Hzgl. nass. Kbr und Olt. [Bukarest.]

Fries.

[Katholisch. — Oesterreich. — Reichsadel und -Ritter mit dem Prädikat ‚Edler von' d. d. Wien 31. Jan. 1775; Reichsfrhr d. d. Mantua 18. Mai 1791 (für Philipp Jakob Ritter und Edlen von Fries). — Beschreibung des Wappens und geschichtl. Notiz im Jahrg. 1876, S. 219; vgl. auch den gleichnamigen Artikel im Taschenbuch der Gräflichen Häuser und im Handbuch dazu.]

† Philipp Jakob Freiherr von Fries (geb. . . . 1753, † . . . 1822), Besitzer der privil. Kattunfabrik in Kettenhof bei Schwechat), verm. . . . mit Anna Maria Schwarz (geb. . . ., † . . .).

Söhne: 1. † Johann Jakob Joseph (geb. 23. Febr. 1786 zu Wien,

† 11. Dez. 1827 daſ.), verm. 28. Juli 1805 zu Wien mit Anna Maria Eck (geb. . . . 1788, † 25. Sept. 1839 zu Wien).

Sohn: † Johann-Baptiſt (geb. 15. Sept. 1816 zu Wien, † 1. Juli 1852 zu Döbling bei Wien), verm. 11. Mai 1850 zu Wien mit Wilhelmine Baſſon (geb. 1. Nov. 1827, † 22. Nov. 1877 zu Bozen).

Tochter: Johanna Karolina, geb. 26. Juli 1852 zu Döbling. [Meran.]

2. † Philipp Jakob Moritz (geb 20. März 1791, † 9. Jan. 1861 zu Wien), verm. 13. Juni 1814 mit Antonie von Rosner (geb. 10. Dez. 1796, † 9. Dez. 1872).

Söhne: 1) † Jakob (geb. 18. März 1828 zu Wien, † 17. Febr. 1855 daſ.), K. K. Konzeptsadjunkt im Handelsministerium, verm. 20. Nov. 1851 zu Wien mit Elvira Edler de Gelli (geb. . . . 1831, † 12 Jan. 1895 zu Wien; war wiederverm. mit Heinrich von der Strok).

Tochter: Elvira Antonia, geb. 9. Nov. 1852, verm. 22. April 1878 mit Ernſt Frhrn von Locella.

2) August, geb. 27. Juli 1831 zu Wien, K. K. O-Verpflegungsverwalter a. D., verm. 6. Nov. 1856 zu Wien mit

Katharina Gierſter, geb. 21. Aug. 1826 zu Wien. [Wien.]

Söhne: (1) Alfred, geb. 16. Aug. 1857 zu Wien, K. K. Min.-VSekr. im Handelsminiſterium, verm. 12. Sept. 1885 zu Wien mit

Emma, geb. 15. Jan 1860 zu Wien, des Karl Röttinger, K. K. Landesger.-VPräſ., Tochter. [Wien.]

Töchter: a) Karoline, geb. 4. Juli 1886 zu Wien.

b) Helene, geb. 14. Dez 1893 zu Wien.

(2) August, geb. 24 April 1859 zu Wien, K. K. Bez.-Hptm. in Göding in Mähren, verm. 11. Sept. 1895 zu Chudwein mit

Maria-Luiſe, geb. 22 Aug 1875, des Emil Ritters von Terſch, Herrn der Herrſchaft Chudwein mit Willimau in Mähren, RRats- und Landtagsabg., und der Luiſe geb. Scholz Tochter.

Sohn: Theodor Auguſt, geb. 11. Aug. 1896 zu Chudwein.

(3) Richard, geb 13. März 1863 zu Wien, K. u. K. Hptm. im Pionierbat. Nr. 4, Präſidial-Adjut. im techn. Mil.-Komitee, verm. 28. Okt. 1889 zu Budapeſt mit

Martha Jolantha Angela, geb. 5 Sept. 1869 zu Budapeſt, des Guſtav Ritters Emich von Emőke, K. u. K. Truchſeſſen, und der Adele geb. Tormay Tochter. [Wien.]

3. † Friedrich Theodor (geb. 27. Juni 1802, † 3 Jan. 1837 zu Langenlois), verm. 5. Febr 1826 mit Fanny Seraphine Kellinmantel (geb. 23. Dez 1808, † 9. März 1831)

Söhne: 1) † Rudolf (geb. 22. Febr. 1827, † 9. Sept. 1878 zu Wien), verm. 12. Juni 1852 mit

Mathilde Freiin Foullon de Norbeeck, geb. 8. Sept. 1830. [Weimar.]

Töchter: (1) Hermine, geb. 30. Jan. 1859 zu Wien. [Weimar.]

(2) Emma, geb. 25. April 1864 zu Gaaden bei Wien, verm. im Sept. 1893 mit Friedrich von Falkenberg, Großinduſtriellem. [Nierenhof bei Elberfeld.]

2) Otto Natalius, geb. 23. Sept. 1829 zu Wien, K. u. K. Gen.-Major a. D., verm. 20. Okt. 1864 mit
Mathilde von Rosner, geb. 28. Jan. 1842 zu Wien. [Baden in NOesterr.]
Kinder: (1) Friedrich Leo, geb 1 Jan. 1870 zu Losonez, K. u. K. Lt. im Inf.-Rgt Wilhelm I. Deutscher Kaiser und König von Preußen Nr. 34, zuget. dem Gen.-Stab in Budapest.
(2) Wilhelmine Friederike, geb. 4. Jan. 1874 zu Prag.

Friesen, s. Jahrg. 1898, S. 272.

Fritsch.

[Lutherisch. — Kgr. Sachsen und Preußen (Prov. Sachsen). — Reichsadel d. d. Wien 30. März 1730; kursächs. Anerkennung d. d. 5. Jan. 1732, Reichsfrhr mit dem Prädikat „von und zu Seerhausen" d. d. Frankfurt a. M. 3. Juni 1742; kursächs. Anerkennung 21. Jan. 1743. — Besitz: das Fideikommißgut Seerhausen (erworben 1728) im Kr Meißen des Kgr. Sachsen. — Beschreibung des Wappens und geschichtl. Übersicht im Jahrg. 1849, S. 129.]

† Karl Wilhelm Freiherr von Fritsch (geb. 16. Juli 1769, † 16. Okt. 1851), Herr auf Goddula, Seerhausen und Zschochau. Grhzgl. sächs. Kbr, WGRat und StMin. a. D., verm. 17. Mai 1803 mit Henriette Freiin Wolffskeel von Reichenberg (geb. 1. Mai 1776, † 17. Aug. 1859 zu Stötteritz bei Leipzig).

Söhne: 1. † Karl Friedrich Christian Wilhelm (geb. 7. Mai 1804, † 24. Okt. 1892 zu Dresden), Grhzgl. sächs. Kbr, WGRat und Gesandter am Deutschen Bundestage zu Frankfurt a. M, verm. 12. Sept. 1831 zu Drakendorf bei Jena mit Karoline (geb. 17. Juli 1808, † 28. Febr. 1842), des Anton von Ziegesar, Grhzgl. sächs. GRats und OAppell.-Ger.-Präs., und der Luise geb. Freiin von Stein zu Nordheim Tochter.
Kinder: 1) Ida Karoline, geb. 20. Juli 1833, ED. des Kön. bayr. Theres.-O., verm. 29. Dez 1856 zu Frankfurt a. M. mit Karl Adolf Georg von Brocken († 1. Juni 1891 zu Dobbin) auf Hohenluckow und Dobbin in Mecklenburg-Schwerin.
2) Friedrich Otto, geb. 28. Sept. 1834.
3) Anna Luise Melanie Maria, geb. 16. Okt. 1835, verm. 9. Nov. 1859 zu Frankfurt a. M. mit Karl Frhrn von Beaulieu-Marconnay († 8. April 1889), Grhzgl. sächs. Frhrn und WGRat.
4) Karl Anton Emil, geb. 18. Sept. 1837. FKHerr, EMr des Joh.-O., verm. 20. Mai 1863 mit Elisabeth Auguste Grunelius (geb. 5. Febr. 1842 zu Frankfurt a. M., geschieden 8. Aug. 1894).
Kinder: (1) Karoline Ida Georgine Albertine Elisabeth, geb. 15. Juli 1864 zu Seerhausen, verm. 1. Juni 1887 mit August von der Wense, FKHerrn auf Holdenstedt bei Uelsen (Prov.

Hannover), Kön. sächs. Major und Bat.-Kmdr im 11. Inf.-Rgt Nr. 139.

(2) Karoline Emilie Anna Adelheid, geb. 15. Aug. 1867 zu Seerhausen, verm. 3. Mai 1888 zu Dresden mit Erich Gustav Karl Ferdinand von Mangoldt-Reiboldt, Kön. sächs. Rittm. à la suite des GReiterrgts, persönl. Adjut. Sr. K. H. des Pr. Johann Georg, Hzgs zu Sachsen. [Dresden.]

(3) Karl Alexander Hugo, geb. 26. Juni 1869 zu Seerhausen, Kön. sächs. Plt. im GReiterrgt, kmdt zur Gesandtschaft in Berlin.

(4) Thomas Ludwig Karl, geb. 7. Nov. 1870 zu Frankfurt a. M., Kön. sächs. Lt. im 1. Ul.-Rgt Nr. 17.

(5) Viktor Eduard Alexander, geb. 25. Dez. 1875 zu Dresden, Kön. sächs. Lt. im Karabinierrgt.

5) Marie Luise Karoline, geb. 19. Febr. 1842, verm. 20. Okt. 1873 zu Dresden mit Paul Alfons Karl Baron von derRopp († 17. Febr. 1879) auf Maihof bei Mitau in Kurland.

2. † Georg August (geb. 3. März 1807, † 26. Sept. 1866 zu Weimar), Herr auf Groß- und Klein-Goddula, Grhzgl. sächs. Kbr und OForstm., verm. I) 13. Dez. 1836 zu Weimar mit Nanet Johanne Karoline von Rosenbach (geb. 22. Juni 1807, † 25. Nov. 1838); II) . . . mit

Sophie von Herda zu Brandenburg, geb 4. Nov. 1822.

Söhne: a) 1r Ehe: 1) Karl Wilhelm Georg, geb. 11. Nov. 1838 zu Weimar, FKHerr auf Groß- und Klein-Goddula (seit 1803 im Besitz der Familie), sowie auf Klein-Corbetha, sämtlich im Kr. Merseburg, Prov. Sachsen, gelegen, Dr. phil. und ordentl. Prof der Mineralogie und Geologie an der verein. Friedrichs-Universität Halle, Präs. der Kais. Leopoldinisch-Karolinischen deutschen Naturforscherakademie, verm. 23. Mai 1867 zu Zürich mit

Klara Anna Elisabeth, geb. 25. Aug. 1848 zu Breslau, des Dr. G. Adolf Kenngott, Prof. in Zürich, und der Klara geb. Koch Tochter.

Kinder: (1) Agnes Klara Sophie, geb. 6. Aug. 1869 zu Frankfurt a. M., verm 19. März 1891 zu Halle a. d. S. mit Arnd Otto Karl von Landwüst Kön. preuß. Hptm. und Komp.-Chef im 2. niederschles. Inf.-Rgt Nr. 47.

(2) Elisabeth Johanna, geb. 28. Juli 1872 zu Frankfurt a. M., verm. 7. Okt. 1889 zu Halle a. d. S. mit Dr. phil. Adolf Cluß.

(3) Karl Albert, geb. 16. Nov. 1880 zu Halle a. d. S.

(4) Friedrich Wilhelm, geb. 29. Mai 1883 zu Halle a. d. S.

(5) Hildegard Adelheid, geb. 29. Aug. 1888 zu Blankenburg.

— b) 2r Ehe: 2) Georg Ludwig, geb. 9. Dez. 1849 zu Allstadt, Kön preuß. Oberstlt. und Kmdr des thüring. Ul.-Rgts Nr. 6, verm. 4. Nov. 1876 zu Bonn mit

Adelheid Elisabeth Frida Karoline, geb. 7. Jan. 1856, des † Ludwig von Bodelschwingh, Kön. preuß. WGRats und OPräs. a. D., und der Marie geb. von Vietsch Tochter.

Kinder: (1) Elisabeth Auguste Sophie Marie, geb. 20. Sept. 1877 zu Düsseldorf.

(2) Adelheid, geb. 25. April 1879 zu Düsseldorf.

(3) Werner Thomas Ludwig, geb. 4. Aug. 1880 zu Venrath.
(4) Margarete, geb. 18. Febr. 1882 zu Venrath.

3) Friedrich Heinrich, geb. 4. April 1851 zu Weimar, Kön. preuß. Major a. D., verm. 1. Juli 1891 mit
Emily Freiin van der Hoop, geb. 15. Mai 1868. [Marburg, Prov. Hessen-Nassau.]
Tochter: Dorothee Sophie Adrienne, geb. 8. Juli 1892 zu Cassel.

3. † Albert Bernhard (geb. 25. Mai 1808, † 17. Juni 1882), Herr des Fideikommisses Zschochau, Kön. sächs. Gen.-Lt. a. D., verm. 25. Okt. 1838 mit Lucy verw. Leicester, geb. Barton (geb. 24. Juli 1811, † 18. Nov. 1895 zu Blasewitz bei Dresden).
Kinder: 1) Margarete Henriette, geb. 18. Dez. 1842, verm. 16. Sept. 1865 mit Hans Frhrn von Reitzenstein († 19. Aug. 1893) auf Schönberg im Vogtlande Kön. sächs. Rittm. und Pl.-Lt. a. D.
2) Karl Maximilian, geb. 4. April 1844, Herr des Fideikommisses Zschochau im Kr. Meißen, verm. 11. März 1872 zu Dresden mit
Henriette Florentine, geb. 28. Mai 1849, des † Albert Johann von Jordan, Kön. preuß. Kammerger.-Assessors a. D., Tochter. [Dresden.]
Kinder: (1) Karl Thomas Jordan, geb. 10. Juni 1874 zu Dresden, Kön. sächs. Lt. im Karabinierrgt.
(2) Pia Irmgard Lucie, geb. 25. Sept. 1876 zu Dresden, verm. 8. Juni 1897 zu Dresden mit Karl Frhrn von Könneritz, Kön. sächs. Pl.-Lt. im Karabinierrgt (s. Taschenbuch der Gräfl. Häuser).
(3) Albert Karl Harry, geb. 24. Juli 1878 zu Unwürde, Kön. sächs. Lt. im GReiterrgt.

Fröhlich von Salionze.

[Katholisch. — Oesterreich und Ungarn. — Oesterr. Adel und Rhr. mit dem Prädikat „von Salionze" d. d. Wien 6 Dez. 1851. — Beschreibung des Wappens und geschichtl. Notiz im Jahrg. 1863, S. 295.]

† Johann Freiherr Fröhlich von Salionze (geb. 5. Febr. 1825 † 25. Dez. 1878), Herr der Herrschaften Szlacsin im Zempliner Komitat und Weinberg a. d. Drau in Kärnten, K. K. Obstl. a. D., verm. I) 28. Mai 1853 mit Emilie von Verissutti (geb. 21. Dez. 1829, † 28. Dez. 1859 zu Wien); II) 4. Febr. 1860 mit
Josephine Edler von Wohlgemuth, geb. 7. Okt. 1833.
Kinder: a) 1r Ehe: 1. Hugo, geb. 12. Aug. 1857, K. u. K. Rittm. im Hus.-Rgt Wladimir Großfürst von Rußland Nr. 11.
2. Gabriele, geb. 14. Aug. 1858, verm. 2. April 1883 zu Riva mit Ferdinand Ritter von Dondorf, K. u. K. Major im Inf.-Rgt Nikolaus II. Kaiser von Rußland Nr. 5.
— b) 2r Ehe: 3. Bertha, geb. 15. Febr. 1863.

Fromm.

[Katholisch. — Oesterreich. — Oesterr. Adel mit „Edler von" d. d. Wien 9. Okt. 1862; oesterr Frhr d. d. Wien 6. März 1873. — Beschreibung des Wappens und Näheres über die Standeserhebungen im Jahrg. 1879, S. 209.]

† Ludwig Karl Matthias Freiherr von Fromm (geb. 24. Mai 1811 zu Munkács in Ungarn, † 3. Mai 1890 zu Wien), K. u. K. FML. a. D., verm. 8. Juli 1845 mit

Henriette Marie Christina Edler von Gronberg, geb. 16. Jan. 1827. [Wien.]

Sohn: Ferdinand Aloys Heinrich Ludwig, geb. 21. Aug. 1856, K. u. K. Oberst und Kmdt des Inf.-Rgts Frhr von Teuchert-Kauffmann Nr. 88, verm. 25. Mai 1889 zu Wien mit

Helene Wilhelmine Friederike von Wurmann, geb. 24. Mai 1864.

Sohn: Alfred Ludwig Ferdinand Heinrich Wilhelm, geb. 30. März 1890.

Frönau.

[Katholisch. — Bayern. — Rittermäßiger Reichsadel d. d. Ebersdorf 19. Sept 1698; kurbayr. Frhr 15. Juli 1754; immatrikuliert im Kgr. Bayern bei der Freiherrenklasse 22. Juni 1810. — Beschreibung des Wappens und geschichtl. Notiz im Jahrg. 1869, S. 254.]

† Maximilian Freiherr von Frönau (geb. 29. Okt. 1818, † 10. Mai 1882), Kön. bayr. Oberst a. D., verm. 30. Jan. 1866 zu Ingolstadt mit

Maria Anna, geb. 27. Nov. 1840, des Wilhelm von Schleich, Kön. bayr. Gen.-Majors z. Disp., und der Mathilde geb. von Mozart Tochter.

Tochter: Josephine Mathilde Ida, geb. 24. Okt. 1866.

Geschwister.

1. Josephine Ida, geb. 12. Juni 1812, verm. 21. Okt. 1841 mit Karl von Korb († 14. April 1854) auf Thannhausen, Kön. bayr. App.-Ger.-Direktor.
2. Auguste Luise, geb. 26. Juni 1823.
3. Marie Augusta, geb. 8. Nov. 1826.

Ferner gehören hierher:

a. Freiherr Adelbert, Kön. bayr. Hptm. a. D. (früher im 14. Inf.-Rgt).

b. † Freiherr Joseph (geb. 30. April 1835 zu Amberg, † 5. Sept. 1894 zu München), Kön. bayr. Kanzleifunktionär bei der Gen.-Direktion der Staatseisenbahnen, verm. 5. Okt. 1875 mit

Cäcilia Jetzelsberger, geb. 2. Juni 1851.

Söhne: (1) Aloys Joseph, geb. 6. März 1877.
(2) Johann Michael Theodor, geb. 19. Juni 1881.
(3) Adelbert, geb. 28. Febr 1887.
(4) Lorenz, geb. 4. Juni 1889.

Fronmüller von Weidenburg und Groß-Kirchheim.

[Katholisch. — Oesterreich. — Reichsadel 1532 (für . . . Heß — ursprüngl. Geschlechtsname), Annahme des Namens „Fronmüller“; Reichsadelsbestätigung mit dem Prädikat „von Waidenburg“ d. d. Regensburg 24. Juni 1630; Landmann von Kärnten 17. Mai 1631; ungar. Ritter 1636, Reichsfehr mit „Edler Herr zu Waidenburg und Großkirchheim“ d. d. Wien 24. Jan. 1705.]

(S. Jahrg. 1868, S. 229; neuere Nachrichten über den Personalbestand sind trotz vieler Bemühungen nicht zu erlangen.)

Früh.

[Katholisch. — Oesterreich. — Oesterr. Adel und Ritter d. d. Wien 9. Febr. 1873; oesterr. Frhr d. d. Wien 20 Nov. 1878. — Beschreibung des Wappens und geschichtl. Übersicht im Jahrg. 1880, S. 222.]

† August Freiherr von Früh (geb. 17. Juni 1813 zu Janovitz in Mähren, † 19. Dez. 1890 zu Wien), K. u. K. Sekt.-Chef a. D. im Reichs-Kriegsministerium, verm. 18 Sept. 1836 zu Prag mit Elisabeth Seegner (geb. 13. Aug. 1815 zu Jglau, † 19. Juni 1882).

Kinder: 1. August, geb. 11. Febr. 1837 zu Prag, Dr. jur., Hof- und Ger.-Advokat, verm. 1. Febr. 1892 mit
Bertha Appel, geb. 6. Jan. 1856 zu Penzing. [Wien.]
Kinder: 1) Auguste Marie Amalie geb. 31. Aug. 1891.
2) Alfred Ferdinand August, geb. 5. Mai 1898 zu Wien.
2. Amalie, geb. 11. April 1839 zu Eger.

Fuchs von Bimbach und Dornheim, s. J. 1898, S. 277.

Fuchs-Nordhoff.

[Evangelisch und katholisch. — Kgr. Sachsen. — Sachsen-coburg-goth. Adel und Frhr 10. Sept. 1866; kön. sächs. Bestätigung s. d. Dresden 13 Febr. 1867. — Beschreibung des Wappens und Näheres über die Standeserhebung im Jahrg 1868, S. 230.]

† Julius Wilhelm Freiherr von Fuchs-Nordhoff (geb. 11. April 1821 zu Dresden, † 17. Dez. 1895 das.), Kön. sächs. Kammerrat und Hptm. a. D., verm. 10. Juni 1854 mit
Marie Elise Thaerigen, geb. 6. März 1831 zu Leipzig, Herrin auf Möckern bei Leipzig. [Dresden.]

Kinder: 1. † August Julius Richard (geb. 28. Mai 1855 zu Möckern, † 29. März 1897 zu Florenz), Kön. sächs. Lt. a. D., verm. 4. Dez. 1879 zu London mit Franziska Ellmenreich (geb. . . .; kath.; geschieden [Berlin]).
Sohn (kath.): Franz Julius Felix Gustav Aurel Alfons Maria Hans, geb. 20. März 1881 zu Berlin.

2. Julius Heinrich William Adolf Arnold, geb. 5. Okt. 1857 zu Möckern, Kön. preuß. Rittm. und Esk.-Chef im oldenb. Drag.-Rgt Nr. 19, verm. 3. Sept. 1892 zu Möckern mit
Gabriele Marie Hildegard, geb. 14. Juni 1863, des † August-Fedor von Haugk, Kön. sächs. GReg.-Rats, und der Therese geb. Weithas Tochter.
Tochter: Marie-Therese, geb. 9. Juni 1893 zu Hannover.
3. Maria Therese Anna Elsa, geb. 16. März 1861 zu Leipzig, verm. 2. Mai 1895 zu Dresden mit Fritz Grafen von Schimmelmann, Kön. sächs. Rittm. und Esk.-Chef im 2. Ul.-Rgt Nr. 18.
4. Julius Karl Holm Lyßard Erick, geb. 31. Aug. 1864 zu Leipzig, Kön. sächs. Rittm. und Esk.-Chef im 1. Königs-Huf.-Rgt Nr. 18.

Funck.

[Evangelisch. — Preußen. — Beschreibung des Wappens und geschichtl. Notiz im Jahrg. 1864, S. 233, Stammreihe im Jahrg. 1895, S. 262.]

A.

[Preuß. Genehmigung zur Führung des Freiherrentitels d. d. Berlin 1. Febr. 1864.]

† Magnus Ferdinand Ludwig Freiherr von Funck (geb. 26. April 1804 zu Königsberg i. Pr., † 11. März 1891 zu Thermisch-Wolla im Kr. Ortelsburg), Kön. preuß. Major a. D., verm. 15. Juni 1840 mit Amalie Freiin von Korff (geb. 6. Dez. 1812, † 31. März 1897 zu Jablonken).
Kinder: 1. Hedwig Charlotte Dorothea Amelie, geb. 6. April 1841 zu Königsberg i. Pr., verm. 16. Okt. 1860 zu Danzig mit Guido Richard Eberhard Wilhelm Karl August von Fabeck auf Jablonken ꝛc. im Kr. Ortelsburg.
2. Ernst Gustav Ludwig Ferdinand, geb. 29. April 1843, Kön. preuß. Oberstlt a. D., verm. 3. Juni 1867 zu Plensen mit
Wanda Laura Julie von Schlemmer a. d. H. Plensen, geb. 12. Dez. 1848.
Tochter: Gisela Josepha Hedwig Wanda, geb. 26. Nov. 1878 zu Memel.

B.

I. Linie.

[Preuß. Genehmigung zur ferneren Führung des Freiherrentitels d. d. Berlin 1. Nov. 1862.]

† Karl Gustav Otto Freiherr von Funck (geb. . Aug. 1805 zu Königsberg i. Pr., † 31. Okt 1876), Kön. preuß. WGKriegsrat und Militärintendant des VI. AKorps, verm. 18. Juli 1837 mit
Marie Wilhelmine Dorothea, geb. 13. Sept. 1818 zu Sommerey, des † Dr. med. Hermann Lampe, Kön. preuß. Gen.-Arztes, Tochter.
Sohn: Karl Alexander, geb. 14. Okt. 1839 zu Breslau, FMr des Joh.-O., Kön. preuß. Gen.-Lt. und Kmdt von Spandau, verm. 30. Juni 1870 zu Breslau mit

Anna Marie Cäcilie, geb. 1. Aug. 1846 zu Breslau, des † Rudolf von Glan, Kön. preuß. Appell.-Ger.-Rats, und der Marie geb. von Busch Tochter.

Kinder: 1) Erna Anna Marie, geb. 10. Mai 1877 zu Wriezen.
2) Alla Elisabeth Magda, geb. 16. Juli 1878 zu Wriezen.
3) Karl Hans Ernst, geb. 12. Aug. 1881 zu Altenburg (Sachsen-Altenburg)
4) Gesa Julie Wanda Marie, geb. 13. Jan. 1886 zu Hamburg.

II. Linie.

1. Ast.

[Preuß. Genehmigung zur Führung des Freiherrentitels d. d. Neues Palais 2. Nov. 1892.]

Ludwig Richard Johannes Freiherr von Funck, geb. 8. Jan. 1841 zu Herzberg a. d. Elster, Kön. preuß. Gen. der Inf. und Gen.-Inspekteur des Mil.-Erziehungs- und Bildungswesens, verm. 1) 26 März 1881 zu Gotha mit Marta (geb. 30. Aug. 1855 zu Berlin, † 23. Febr. 1884 das), des † Otto von Holtzendorff, Präs., und der † Eveline geb. von Ribbentrop Tochter; II) 11. Juli 1892 zu Karlsruhe i. B. mit
Emy Cäcilie Mathilde, geb. 24. Sept. 1864 zu Berlin, des Sigismund von Schlichting, Rts des Schwarzen Adler-O, Kön. preuß. Gen. der Inf. z. Disp, und der Maria geb. Gräfin von Zieten Tochter.
Sohn 1r Ehe: Jürgen Ludwig Otto, geb. 10. Aug. 1882 zu Magdeburg.

2. Ast.

[Preuß. Genehmigung zur Führung des Freiherrentitels d. d. Berlin 14. Febr. 1883.]

Karl Hermann Alfred Freiherr von Funck, geb. 30. Mai 1844 zu Herzberg a. d Elster, Kön. preuß. Postdirektor in Mühlhausen i. Th., verm. 3. Okt. 1878 mit
Klara Emilie Gündel, geb. 22. Mai 1861.

3. Ast.

[Preuß Genehmigung zur Führung des Freiherrentitels d. d. Berlin 8. Dez. 1880.]

Paul Johannes Freiherr von Funck, geb. 16. Dez. 1851 zu Torgau, Kön. preuß. OReg.-Rat in Hannover, verm. 8. Aug. 1887 zu Steinhöfel mit
Maria Julia Karoline, geb. 8. Okt. 1869 zu Tickelberg im Grhzt. Mecklenburg-Schwerin, des † Otto von Lützow auf Tickelberg und der Helene Eleonore geb. von Waldow auf Steinhöfel Tochter.
Söhne: 1. Albrecht Ludwig Otto Ernst, geb. 25. Okt. 1889 zu Aachen.
2. Hans Emil Richard, geb. 23. Dez. 1891 zu Aachen.
3. Burkhard Otto Karl, geb. 29. Mai 1891 zu Aachen.

Fürstenberg, s. Jahrg. 1898, S. 278.

Fürstenwärther.

[Katholisch. — Oesterreich. — Reichsadel- und Freiherrenstand (im kurpfälz. Reichsvikariat) unter dem Namen „von Fürstenwärther" d. d. Düsseldorf 30. Juli 1711 (s. Jahrg. 1869, S. 260); immatrikuliert im Kgr. Bayern bei der Freiherrenklasse 25. Okt. 1813. — Geschichtl. Übersicht im Jahrg. 1849, S. 131.]

I. Linie, in Oesterreich.

[Oesterr. Prädikatierung des bisher geführten Freiherrentitels, in der Eigenschaft eines ausländischen, laut A. E. d. d. Wien 18. Juli 1892 (für Karl Frhrn von Fürstenwärther, K. u. K. Hptm., und die Nachkommen seiner Brüder Leopold und Joachim). — Beschreibung des Wappens im Jahrg. 1895, S. 264.]

† Friedrich Karl Ludwig Freiherr von Fürstenwärther (geb. 17. Juli 1769, † 6. Juni 1856 zu Baden bei Wien), K. K. Km., GMaj, FWLt. und Kpt.-Lt. der Ersten Arcieren-Leibgarde, verm. . . . 1799 mit Antonie Tapp von Tappenburg (geb 29. Mai 1774, † 4. März 1817).

Söhne: 1. † Joachim Karl (geb. 28. Febr. 1809, † 22. Mai 1870), K. K. Statth.-Rat verm. 7. Jan. 1834 mit Klementine Herrin und Gräfin von Schärffenberg (geb. 21. Febr. 1808, † 3. Nov. 1884 zu Graz).

Kinder: 1) † Johann Nepomuk (geb. 2. Juli 1835, † 23. April 1897 zu New Jersey), öffentl. Notar in New Jersey, vormal. Kaufmerkan. Hptm. im Generalstab, verm. 24. Nov. 1885 mit Martha Bertrand, geb. . . .

2) Klementine, geb. 19. Jan. 1837, verm. 26. Febr. 1859 mit Vincenz von Reil († 2. April 1893) K. u. K. Oberst. [Graz.]

2. Karl Joachim Johann geb. 21. Nov. 1811, K. u. K. Hptm. d. R., verm. I) 26. Febr. 1838 mit Johanna Maria Karoline Edler von Klein (geb. 17. Juni 1817, † 12. Febr. 1839); II) 10. April 1844 mit Crescentia Gräfin zu Lodron-Laterano (geb. 29. März 1817, † 20. Sept. 1897 zu Stumm). [Innsbruck.]

3. † Leopold Ferdinand Karl (geb. 9. Okt. 1815, † 16. März 1886), K. K. Oberstlt. a. D., verm. 22. Sept 1846 mit Marie Gräfin von Vergen (geb. 2. April 1826, † 15. Aug. 1891).

Kinder: 1) Gabriele, geb. 30. Mai 1848, verm. I) 8. Mai 1875 zu Febring mit John Montgomery-Campbell († . . .); II) 9. Juni 1878 zu Innsbruck mit Karl Hoffmann († 27. März 1895). [München.]

2) Marianne, geb. 11. Aug. 1851, verm. 21. April 1877 mit Dr. jur. Wilhelm Ritter von Leon, K. K. OLandesger.-Rat in Innsbruck.

3) † Maximilian (geb. 17. April 1856, † 13. März 1895 zu Wien), K. K. Min.-VSekr. im Ministerium des Innern, verm. 29. März 1884 mit

Anna Maria Freiin von Ebertek, geb. 29. März 1864 zu Prag. [Wien.]

Tochter: Crescentia Eleonore, geb. 8. Juli 1888 zu Feldkirch.

4) Rudolfine, geb. 2. Jan. 1859. [Innsbruck.]

II. Linie, in Bayern.

(Im Mannesstamme erloschen.)

[Bayr. Genehmigung zur Namen- und Wappenvereinigung mit Kellenbach 10. Juni (immatrikuliert am selben Tage) 1822 (auf Grund Kellenbachschen Testaments vom 21. Nov. 1793) — Über die ältere Genealogie s. Jahrg. 1854, S. 158.]

† Karl Heinrich Freiherr von Fürstenwärther gen. Kellenbach (geb. 20. Okt. 1790, † 1. Dez. 1849). Kön. bayr. Obrl. à la suite, verm. 11. Nov. 1822 mit Henriette Freiin von Closen-Haydenburg (geb. 21. Juli 1793, † 14. Jan. 1835).

Tochter: Bertha, geb. 5. Dez. 1827, verm. 11. Nov. 1846 mit Karl Frhrn von La Roche, Edlem Herrn auf Starkenfels.

(Brewer genannt von) Fürth.

[Katholisch. — Oesterreich und Preußen. — Reichsadel mit Wappenbesserung 3. Okt. 1593; Reichsfrhr d. d. Wien 17. März 1773 (für Franz), dessen Söhne die beiden nachfolgenden Linien stifteten; preuß. Anerkennung des Freiherrenstandes laut Ministerialreskript d. d. 13. März 1827. — Beschreibung des Wappens und geschichtl. Übersicht im Jahrg. 1859, S. 212.]

I. Linie.

[Stifter: Freiherr Kaspar Joseph (geb. 8. Nov. 1728, † 30. Sept. 1783).]

† Kaspar Joseph Freiherr von Brewer gen. von Fürth (geb. 8. Nov. 1728, † 30. Sept. 1783), Kurpfalz-bayr. Oberstlt., beigeordn. Vogt-Major in Aachen, verm. 29. Juli 1765 mit Bernardine Felicitas Pelser von Berensberg (geb. 26 März 1743, † 19. Mai 1800).

Söhne: 1. † Karl Damian Maria Felix (geb. 27. Sept. 1769, † 21. Dez. 1832 zu Mainz), Grhzgl. hess. Kbr, verm. I) 26. Dez. 1796 mit Henriette Wilhelmine Freiin von Barkhaus gen. von Wiesenhütten (geb. 2. Juli 1768, † 9. Juni 1806); II) ... mit Anna Maria von Born (geb. 27. März 1786, † 27. Nov. 1852).

Kinder 2r Ehe: 1) † Karl Felix (geb. 8. Sept. 1812, † 7. Febr. 1881), K. K. Oberstlt. a. D., verm. 20. Nov. 1843 mit Marie Josephine Edler von Körber (geb. 26. Nov. 1818, † 5. Nov. 1894 zu Czernowitz).

Kinder: (1) Felix Friedrich, geb. 8. Okt. 1847, verm. 10. Nov. 1888 zu Czernowitz mit

Elvira Adolfine Karoline, verw. von Witwicki-Waszkiewicz, geb. Anelli-Monti de Vallechiara, geb. 6. Aug. 1851. [Czernowitz.]

Sohn: Karl Felix Anton Maria Stephan, geb. 26. Dez. 1891 zu Czernowitz.

(2) Aloysia Amalia Felicitas, geb. 20. Aug. 1852, verm. 16. Okt. 1877 mit Demeter von Hartmann († 17. April 1897), Großgrundbesitzer in Hreborów im Kr. Buczacz in Galizien.

2) Joseph Felix, geb. 26. April 1820, K. K. Major a. D., verm.

I) 24. Mai 1851 mit Anna Breck (geb. . . . 1815, † 5. März 1873 zu Prag); II) 15. Jan. 1874 mit
Auguste Hubertine Linnartz, geb. 22. Dez. 1824. [Wiesbaden.]
3) Katharina Felicitas, geb. 5. Jan. 1823. [Wiesbaden.]

2. † Joseph Aloys Felix (geb. 21. Febr. 1774, † 16. Jan 1844 zu Geilenkirchen), Kön. preuß. GReg.-Rat, Landrat und Oberstlt. der Ldw., verm. 1. Nov. 1800 mit Anna Viktoria Henriette Brigitta Amalia Celina Friederika (geb. 17. Jan. 1775, † 6. Juni 1848), des Franz Gabriel Kornelius Frhrn von Collenbach und der Marie geb. von Closz Tochter.
Sohn: † Emil (geb. 27. Juni 1805, † 11. Dez. 1867), Herr auf Fürthenrode bei Geilenkirchen, Kön. preuß. GReg.-Rat, verm. 26. April 1851 mit
Thekla Sophie, geb. 7. Mai 1825, des Georg von Dalwigk-Schaumburg zu Dillich und der Kathinka geb. Freiin von Fechenbach-Sommerau Tochter.
Kinder: (1) † Maximilian Franz Maria (geb. 29. Febr. 1852 zu Köln, † 1. Febr. 1898 zu Wien), Kön. preuß. Lt. a. D.
(2) Karl Friedrich Maria, geb. 4. Nov. 1854 zu Köln, Herr auf Rivieren bei Herrlen im Hzgt. Limburg, Kön. preuß. Lt. a. D., verm. 20. Sept. 1881 zu Bonn mit
Katharina Maria Olga, geb. 10. Aug. 1859 zu St. Petersburg, des † Kornelius Barons Bevers, Kön. niederländ. Kbrn und Gesandten, und der Katharina geb. Wright Tochter. [Brüssel.]
Tochter: Hedwig, geb. 12. Febr. 1885 zu Berlin.
(3) Bertha Maria Kathinka Isabella, geb. 7. April 1859.

3. † Bernhard Felix (geb. 25. Okt. 1782, † 2. Okt. 1849 zu Köln), Kön. preuß. App.-Ger.-Rat, verm. 18. Juli 1810 mit Christiania Henriette Kunigunde von Oliva (geb. 3. März 1789, † 23. Nov. 1816).
Sohn: † Eberhard (geb. 16. April 1821, † im Jan. 1889), Kön. preuß. Hptm. a. D., verm. 27. Febr. 1862 mit Marie von Gerolt (geb. . . ., † 2. Jan. 1868).
Kinder: (1) † Wolf (geb. . . . 1865, † . . . 1892), verm. . . . mit . . . . . [Brasilien.]
Sohn: Max, geb. . . .
(2) Tochter . . ., geb. . . .

II. Linie.

(Erloschen.)

[Stifter: Freiherr Karl Deodat (geb. . . ., † . . . 1805).]

† Maximilian Freiherr von Brewer gen. von Fürth (geb. 9. Jan. 1780, † 2. Okt. 1835 zu Troppau), K. K. Oberstlt. im Inf.-Rgt Nr. 29, verm. 1. Juni 1811 mit Elise von Rauë (geb. 1. Mai 1780, † 8. Nov. 1870).
Tochter: † Therese (geb. 14. Nov. 1819, † 13. Juli 1898 zu Troppau), verm. 1. Juli 1839 mit Rudolf Ritter von Gersdorff († 5. Jan. 1866), K. K. Hptm. a. D.

Gaál.

[Katholisch. — Ungarn. — Altadeliges ungarisches Geschlecht, ungar. Adelsbestätigung d. d. Preßburg 14. Mai 1655, oesterr. Frhr d. d. Wien 19. Juli 1860. — Beschreibung des Wappens und geschichtl. Übersicht im Jahrg. 1857, S. 276.]

† Ludwig Freiherr von Gaál (geb. . . . 1810 zu Uj-Vars in Ungarn, † 10. Dez. 1877 zu Baden bei Wien), K. K. FML. a. D., verm. . . . 1835 mit Marie (geb. 13. Juli 1810 zu Wien, † 9. Nov. 1878 zu Brunn am Geb.), des † Anton Poccorini, K. K. Militärverpflegs-OVerwalters und Referenten beim Gen.-Kmdo in Wien, und der † Ludovika geb. Edlen von Saar Tochter.

Kinder: 1. Ferdinand Ludwig Anton Joseph, geb. 28. April 1837 zu Wien, Kön. ungar. Oberst a. D., verm. 4. Aug. 1876 zu Budapest mit

Marie (Mariska) Rosina Anna Eleonora, geb. 6. März 1842, des † Johann von Keßlerffy, K. K. Hofrats und gewes. Landesfinanz-Präs. von Ungarn, und der † Rosine geb. Balasy von Belvarta Tochter. [Preßburg.]

2. Marie Ludovika Hedwig, geb. 6. Febr. 1846 zu Budapest. [Budapest.]

Gabelstein.

[Lutherisch. — Württemberg. — Württemb. Frhr d. d. 30. Mai (31. Juli) 1895. — Beschreibung des Wappens und geschichtl. Notiz im Jahrg. 1897, S. 272.]

Ferdinand Alexander Freiherr von Gabelstein, geb. 20. Dez. 1871 zu Lindau, verm. 16. Juli 1895 zu Wiesbaden mit

Augusta Maria Elsa de Ondarza, geb. 19. Juli 1870. [Zippendorf bei Schwerin.]

Sohn: Kraft, geb. 9. März 1896 zu Zippendorf.

Gablenz, s. Jahrg. 1898, S. 283.

Gaffron-Kunern, s. Jahrg. 1898, S. 285.

Gagern, s. Jahrg. 1898, S. 285.

Gaisberg, s. Jahrg. 1898, S. 288.

Gall.

[Evangelisch. — Beschreibung des Wappens und geschichtl. Notiz im Jahrg. 1862, S. 258; Stammreihe im Jahrg. 1897, S. 273 [1]).]

A.

[Stifter: Friedrich Wilhelm Ludwig (geb. 1. Mai 1770, † 21. Mai 1839).]

† Peter Friedrich Ludwig Freiherr von Gall (geb. 21. Nov. 1804 zu Oldenburg, † 20. Febr. 1845 das.), Grhzgl. oldenburg. Kbr, verm. 5. Mai 1835 mit Karoline Friederike von Witzleben (geb. 21. Juli 1812 zu Hude, † 30. Juni 1884 zu Oldenburg).

Kinder: 1. Wilhelm Leonor Karl Freiherr von Gall, geb. 24. Dez. 1837 zu Oldenburg, K. u. K. Hptm. beim Platzkmdo in Wien [oldenburg. Anerkennung des von seinem Vater geführten Freiherrentitels 23. Okt. 1863], verm. . . . 1866 mit

Marie Quiriny, geb. 21. Sept. 1845.

Kinder: 1) Marie, geb. 2. Sept. 1867 zu Marburg in Steiermark, verm. 29. Juni 1886 zu . . . mit Matthieu Lützelkirchen, Kön. bayr. Hofschauspieler. [München.]

2) Karl, geb. 1. Nov. 1869 zu Marburg in Steiermark, K. u. K. Olt. im Eisenbahn- und Telegraphen-Rgt.

3) Antonie, geb. 6. Jan. 1872 zu Marburg in Steiermark.

4) Wilhelm, geb. 8. Febr. 1874 zu Wien, K. u. K. Lt. im Eisenbahn- und Telegraphen-Rgt.

2. Ernst Wilhelm Rochus, geb. 24. Dez. 1839 zu Oldenburg, Kön. preuß. Plt. a. D., Amtm. a. D. [oldenburg. Anerkennung des von seinem Vater geführten Freiherrentitels 28. Jan. 1889], verm. I) 3. Sept. 1870 zu Düsseldorf mit Auguste Laura Bender (geb. 10. April 1839 zu Düsseldorf, † . . .); II) 3. März 1889 zu Berlin mit

Hedwig Seibt, geb. 28. Sept. 1845. [Darmstadt.]

Kinder 1r Ehe: 1) Emma Auguste Karoline Antonie, geb. 25. Aug. 1872 zu Düsseldorf, verm. 16. Jan. 1894 mit Hugo Willisch, Fabrikbesitzer. [Homberg a. R.]

2) Siegfried, geb. 14. Jan. 1874 zu Düsseldorf, Kön. preuß. Lt. und Adjut. im oldenburg. Inf.-Rgt Nr. 91 [Anerkennung des Freiherrenstandes durch das Kön. preuß. Heroldsamt s. d. 8. Aug. 1889].

3. Luise, geb. 28. Mai 1841 zu Oldenburg, verm. . . . mit . . . . . Junkhans, Forstmeister in Harpstedt.

---

[1]) S. 273: Bei † Nikolaus I. (geb. 1490, † 1554) muß es lauten: erwirbt die freiadeligen Güter Hochstraß, Ober-Giersberg und Unter-Castell bei Konstanz rc. — S. 274: Bei † Wilhelm Rudolf Daniel Philipp von Gall ist der Geburtsort Neß in Neßt umzuändern und an entsprechender Stelle einzufügen: Herr auf Groß-Umstadt, Drei-Eichenhain und Wieckershof.

B.

[Grhzgl. heſſ. Anerkennung des Freiherrenſtandes laut Reſkripts des Miniſteriums des Innern d. d. Darmſtadt 14. Jan. 1858 (L. Jahrg. 1870, S. 224).]

† Karl Friedrich Chriſtian Freiherr von Gall (geb. 17. Juli 1773 zu Hanau, † 23. Jan. 1861 zu Darmſtadt [Bruder des Stifters von A.]. Grhzgl. heſſ. Khr, WGRat und OLandjägerm., verm. 25. Okt. 1799 mit Henriette von Grüter (geb. 16. Juli 1777, † 20. Febr. 1841 zu Darmſtadt).

Söhne: 1. † Auguſt Johann Ludwig Karl Wilhelm (geb. 3. Dez. 1800 zu Darmſtadt, † 31. Dez. 1874 daſ.), Grhzgl heſſ Khr und Major a. D., verm. I) . . . mit Luiſe verw. Freifrau von Falk, geb. Gräfin von Mandwijck (geb. 19. April 1796, † 14. Juli 1844 zu Darmſtadt); II) . . . mit Katharina Breitwieſer (geb. 7. Jan. 1820 zu Darmſtadt, † 22. Jan. 1889 daſ.).

Söhne 2r Ehe: 1) Auguſt Karl Ludwig Ferdinand Georg Wilhelm, geb. 26. Febr. 1846 zu Darmſtadt, Dr. phil., Direktor der Grhzgl. heſſ. Realſchule in Darmſtadt, verm. 30. Sept. 1871 zu Lemgo mit

Alma Auguſte Meluſina Lindemann, geb. 21. März 1845 zu Lemgo.

Kinder: (1) Auguſt Georg Eduard Karl, geb. 18. Sept. 1872 zu Lemgo, licent. theol. und Pfarraſſiſtent in Bingen a Rh

(2) Bertha Katharine Leonore geb. 2. Juli 1877 zu Darmſtadt.

2) Karl, geb. 5. Nov 1847 zu Darmſtadt. Kön. preuß Oberſt und Kmdr des 3. poſ. Inf.-Rgts Nr. 58, verm. 20. Okt. 1876 zu Worms mit

Sophie Juliane Karoline, geb. 18. Dez. 1847 zu Worms, des † Rudolf von Muralt, Grhzgl. heſſ. Hptms, und der Franziska geb. von Alb Tochter. [Glogau.]

Söhne: (1) Werner Karl Max, geb. 2. Sept. 1877 zu Worms, Lt. im 1. Grhzgl. heſſ. Inf.-(Leibgarde-) Rgt Nr. 115.

(2) Adolf Max Auguſt, geb. 8. Nov 1879 zu Worms.

(3) Moritz, geb. 10. Jan. 1882 zu Worms.

2. † Karl Auguſt Friedrich Ludwig (geb. 3. März 1805, † 6. März 1869 zu Bingenheim), Grhzgl. heſſ. Khr und OFörſter, verm. 20. Febr. 1831 mit Emma Rau (geb. 2. Aug. 1809, † 13. Juni 1867)

Sohn: Ludwig, geb. 15. Jan. 1849 zu Bingenheim. [Argentinien.]

3. † Ferdinand Wilhelm (geb. 13. Okt. 1809 zu Battenberg im Reg.-Bez. Wiesbaden, † 30. Nov. 1872 zu Stuttgart), GMr des Ioh.-O., Kön. württemb. Khr und Hoftheaterintendant, verm. 13. Jan. 1835 mit Leonore von Gall (geb. 7. Sept. 1806, † 11. Juli 1878).

Tochter: Gerhardine, geb. 20. Jan. 1839, verm. 21. Sept. 1858 zu Stuttgart mit Sir James C. Harris, Kön. großbrit. Gen.-Konſul in Nizza. [Nizza.]

Gallina.

[Katholisch. — Oesterreich. — Oesterr. Adel und Frhr d. d. Wien 20. Aug. 1874. — Beschreibung des Wappens und Näheres über die Standeserhebung im Jahrg. 1886, S. 276.]

† Joseph Freiherr von Gallina (geb. . . . 1820 zu Graz, † 3. Okt. 1883 zu Wien), K. K. FML. a. D., verm. . . . mit Luise (geb. . . . 1827, † 4. Okt. 1882 zu Wien).

(Weitere Nachrichten bleiben vorbehalten.)

Galvagna.

[Katholisch. — Italien. — Oesterr. Adelsbestätigungen 6. Mai 1821 und 23. Okt. 1822; oesterr. Frhr d d Wien 15. Febr. 1830. — Beschreibung des Wappens im Jahrg. 1848, S. 118; geschichtl. Notiz im Jahrg. 1849, S. 134.]

Emilio Freiherr von Galvagna, geb. 10. Okt. 1818, verm. 20. Jan. 1840 mit

Alba, geb. . . ., des . . . Conte Albrizzi und der . . . geb. Contessa Vola Tochter. [Mailand.]

Söhne: 1. Franz Joseph, geb. 10. Nov. 1840, verm. 20. Jan. 1884 zu Wien mit

Tatiana, geb. 13. Febr. 1853 zu Tambow, des Georg Nikolajewitsch Fürsten Galitzin, Kais. russ. Kbrn und Adelsmarschalls, und der Katharina geb. Bakhmetiew Tochter.

2. Joseph, geb. 15. Aug. 1843.

Gärtner (und Gärtner-Griebenow).

[Evangelisch. — Preußen (Prov. Hessen-Nassau) und Waldeck. — Reichsritter mit „Adler von" d. d. Wien 8. Nov. 1750; kursächs. Anerkennung 20. April 1752; Reichsfrhr (im kursächs. Reichsvikariat) d. d. Dresden 21. April 1792. — Beschreibung des Wappens und geschichtl. Notiz im Jahrg. 1873, S. 184.]

I. Linie (Gärtner).

† Karl Wilhelm August Moritz Freiherr von Gärtner (geb. 12. März 1808, † 9. Dez. 1872 zu Reinersdorf), verm. 4. Nov. 1837 mit Therese (geb. 13. Sept. 1806; kath.; † 17. Nov. 1871 zu Dresden), des † Wolf von Tümpling auf Sorne, Kön. sächs. Reisemarschalls, und der Marie geb. Gräfin von Lamberg Tochter, GD. des Kön. bayr. Theres.-O.

Kinder: 1. Amélie Marie Stephanie, geb. 11. Sept. 1838 (kath.), Prinzl. hohenzollernsche HofD. [Dresden.]

2. Maria Karoline Charlotte, geb. 20. Juni 1841 (kath.). [Dresden.]

3. Wilhelm Karl Viktor Hermann, geb. 2. Nov. 1846, verm. I) . . ., mit . . .; II) 26. Juni 1895 zu Berlin mit

Helene Gräfin von Seckendorff, geb. 11. Juli 1875. [Marienhöhe bei Laubenheim a. d. Spree.]

4. Karoline Auguste Friederike Isabella Lydia, geb. 3. Febr. 1850 (kath.), HofD. J. K. Hoh. der Prinz. Mathilde, Herzgin zu Sachsen.

II. Linie (Gärtner-Griebenow).

(Erloschen.)

[Kön. sächs. Genehmigung zur Namensvereinigung „Gärtner-Griebenow" 10. Nov. 1858 (für Karl August Wilhelm Frhrn von Gärtner, s. unten; Vatersbruders-sohn des Frhrn Karl — I. Linie).]

† Karl August Wilhelm Freiherr von Gärtner-Griebenow (geb. 9. Juni 1819, † 10. März 1894 zu Cassel). Kön. preuß. Pkt. a. D., verm. 17. Mai 1846 mit Dorothea Wilhelmine Amalie Griebenow (geb. 7. Okt. 1824, † 1. Juni 1888 zu Hoheneck).

Sohn: † Karl Wilhelm Günther (geb. 7. April 1856 zu Berlin, † 22. März 1898 zu Teheran), Herr auf Hoheneck bei Wolfhagen, Dr. jur., Kais. deutscher außerordentl. Ges. u. bev. Min. in Teheran, Kön. preuß. Lt. der Low.-Kav.

Gasser.

[Katholisch. — Bayern. — Bayr. Adel 25. (immatrikuliert 26.) Okt. 1825; bayr. Frhr 20. April (immatrikuliert 3. Mai) 1866. — Beschreibung des Wappens und Näheres über die Standeserhebung im Jahrg. 1870, S. 265.]

Rudolf Freiherr von Gasser, geb. 22. März 1829 zu St. Petersburg, Kön. bayr. Km., StRat im außerordentl. Dienst und außerordentl. Ges. u. bev. Min. in St. Petersburg, verm. I) 12. Mai 1866 zu München mit Therese Freiin von Redwitz (geb. 12. März 1838, † 23. Okt. 1878), OD. des Kön. bayr. Therej.- und Dame des St. Elisabethen-O.; II) 26. Juni 1886 zu St. Petersburg mit

Aline Regina Elisa Mathilde Hermine, geb. 3/15. Dez. 1862 zu St. Petersburg, des † Konstantin von Fehleisen und der † Alice geb. de Courtines Tochter, OD. des Kön. bayr. Therej.-O.

Töchter 2r Ehe: 1. Laura Maria Juliana Martha Hermine, geb. 6./18. Dez. 1891 zu St. Petersburg.

2. Beatrix Paschalina Marie Pauline Klementine Elisabeth Alix Gladys, geb. 16./28. April 1894 zu St. Petersburg.

Mutter.

† Julie geb. von Flügen (geb. . . ., † 11. Febr. 1892 zu Wiesbaden), verm. . . . mit Christoph von Gasser († 5. Jan. 1863 zu München), Bankier.

Gastheimb.

[Katholisch. — Oesterreich. — Wappenbrief d. d. Wels 2. Jan. 1519 (vom Kaiser Maximilian I.); rittermäßiger Reichsadel und erbländ.-oesterr. Adelstand d. d. Wien 9. Jan. 1536; Bestätigung des rittermäßigen Reichsadelstandes und

des adeligen Wappens, sowie Vereinigung des letztern mit dem der † Egerer und Rotwachsfreiheit d. d. Prag 24. Aug. 1598; Verleihung des Prädikats „von Gastheimb" d. d. Wien 3. Jan. 1655 (für die Gebrüder von Gastgeb); Inkolat in Böhmen 3. April 1660 (für Johann Jakob); alter böhm. Freiherren- und Herrenstand d. d. Wien 21. Juni 1701 (für denselben). — Näheres über die Standeserhebungen im Jahrg. 1877, S. 232; Beschreibung des Wappens und geschichtl. Notiz im Jahrg. 1856, S. 200.]

† Moritz Freiherr von Gastheimb (geb. 6. März 1797, † 8. Sept. 1855), Herr auf Großkunzendorf, Strachwitzthal und Franzberg in Oesterr.-Schles., K. K. Lt. a. D., verm. 15. Jan. 1826 mit Mathilde Franziska Barbara Klose (geb. 3. Dez. 1804, † 27. Juni 1879 zu Wien).

Kinder: 1. † Heinrich Leopold (geb. 1. Nov. 1826, † 17. Jan. 1872), verm. 20. Juni 1852 mit

Emma Freiin Henn von Hennebera, geb. 22. Dez. 1833.

Kinder: 1) Moritz Maria Joseph Friedrich, geb. 23. April 1853 zu Troppau, K. K. Bez.-Hptm. in Wall.-Meseritsch in Mähren, verm. 19. Okt. 1878 mit

Kamilla Krepczy, geb. 29. Mai 1862.

Tochter: Maria Hannah Kamilla Rosa Emma, geb. 29. Okt. 1892 zu Mährisch-Ostrau.

2) Leokadia Maria Valerie, geb. 12. Okt. 1854, verm. 21. Nov. 1885 zu Troppau mit Richard Kottulsky, K. K. Hptm. im Drag.-Inf.-Bat. Nr. 10.

2. † Moritz Felix (geb. 14. Jan. 1828, † 23. Juli 1877), K. K. Rittm. a. D., verm. 7. April 1863 mit

Friederike von Gellborn, geb. 26. Nov. 1832. [Troppau.]

Söhne: 1) Karl Joseph Wilhelm, geb. 18. März 1867, Dr. jur., K. K. Ger.-Sekr. in Freistadt in Schles. und Lt. der Res. des Inf.-Rgts. Nr. 56.

2) Wilhelm Adolf Joseph, geb. 18. Juni 1873, K. u. K. Lt. im Inf.-Rgt. Georg I. König der Hellenen Nr. 99.

3. Bertha Theresia, geb. 20. Okt. 1832, verm. 5. Nov. 1854 mit Karl Rotauscher von Malata, K. K. Gen.-Major a. D. [Wien.]

Gautsch von Frankenthurn.

[Katholisch. — Oesterreich. — Oesterr. Adel mit dem Prädikat „von Frankenthurn" d. d. Wien 10. Dez. 1821 (für Augustin Gautsch, K. K. Hptm. des Peterwardeiner Garnison-Art.-Distrikts); oesterr. Frhr. d. d. Wien 20. März 1890. — Beschreibung des Wappens und Näheres über die Standeserhebung im Jahrg. 1893, S. 255.]

Paul Freiherr Gautsch von Frankenthurn, geb. 26. Febr. 1851 zu Döbling bei Wien (des † Karl Gautsch von Frankenthurn, pens. Staatsbeamten, Sohn), Dr. jur. rc., Gnadenritter des souv. Malt.-O., K. u. K. WGRat und vormal. Min.-Präs., beauftr. mit der Leitung des Ministeriums des Innern, Mitgl. des Herrenh. des oesterr. RRats auf Lebenszeit, Kurator der K. K. Theresian.

Akademie in Wien, (Mitgl. der Gesamt-Akademie der Wissenschaften in Wien, verm. 12. Sept. 1876 zu Vöslau mit

Helene, geb. 1. Juni 1854 zu Vöslau, des † Robert Schlumberger Edlen von Goldeck, Wein-Großhändlers, und der † Sophie geb. Kirchner Tochter.

Kinder: 1. Helene, geb. 29. Nov. 1877, verm. 14. Aug. 1897 zu Wien mit Rudolf Frhrn Klein von Wisenberg, K. K. Statth.-Sekr. und Leiter der Bez.-Hptmschaft in Wall.-Meseritsch.

2. Oskar, geb. 9. Juli 1879.

3. Mathilde, geb. 17. Dez. 1883.

Gayer von Ehrenberg.

[Katholisch. — Oesterreich (Böhmen). — Erbländ.-oesterr. Adel mit dem Prädikat „von Ehrenberg" d. d. Wien 14. Aug. 1764 (von der Kaiserin Maria Theresia für Anton Franz Gayer, Apotheker in der Altstadt Prag); oesterr. Frhr 1. Mai 1818. — Beschreibung des Wappens und geschichtl. Notiz im Jahrg. 1861 S. 146.]

† Johann Freiherr Gayer von Ehrenberg (geb. 27. Aug. 1771 zu Prag, † 11. Nov. 1833), verm. I) . . . mit Josephine Ernest von Steinegg (geb. . . ., † . . .); II) 12. Jan. 1830 mit Maria Schiman (geb. . . . 1808, † . . .).

Kinder: a) 1r Ehe: 1. Wilhelm, geb. 30. Sept. 1803, Fürstl. Colloredo-Mannsfeldscher Wirtschaftsverwalter in Althütten in Böhmen, verm. I) . . . mit Maria Kutschera (geb. . . ., † . . . 1838); II) . . . mit Johanna Popper (geb. . . ., † . . .).

Kinder: a) 1r Ehe: 1) Johanna, geb. . . . 1833.

2) Johann, geb 24. April 1837 (soll schon vor Jahren gestorben sein), K. K. Finanzwachkommissär in Prag, verm. 16. Sept. 1873 mit

Marie Tiß, geb. 30. Juni 1850.

— b) 2r Ehe: 3) Wilhelmine, geb. . . . 1847, verm. . . . mit . . . Zabransky. [Moskau.]

4) Emilie, geb. . . ., verm. . . . mit Swoboda. [Althütten.]

5) Benjamin, geb. . . . 1849, Berg- und Hüttenbeamter in Petronyse in Siebenbürgen, verm. 24. Aug. 1874 mit

Marie Apostol, geb. . . .

— b) 2r Ehe: 2. † Johann (geb. 30. März 1831, † . . . zu Prag), K. K. Kreisger.-Kanzlist zu Budweis, verm. 5. Febr. 1871 mit

Karoline Konrad, geb. 26. Sept. 1842.

3. Eleonora, geb. 1. Nov. 1832. [Prag.]

Bruder.

† Karl (geb. 20. Aug. 1782 zu Prag, † 11. Sept. 1847 das.), verm. 18. Jan. 1811 mit Elisabeth Holik (geb. 30. Juni 1785, † 24. Dez. 1847).

Söhne: 1. † Adolf (geb. 15. Dez. 1811, † 1. Okt. 1866), Fürstl. Lobkowitzscher Wirtschaftsdirigent, verm. . . . 1850 mit

Ottilie Schmidt, geb. 31. Jan. 1832.

Kinder: 1) Karl, geb. 14. Aug. 1851, Erzhzgl. oesterr. Förster in Galizien, K. K. OLt. im galiz. Ldw.-Inf.-Bat. Rzeszów Nr. 55.
2) Adolf, geb. 20. Jan. 1853, K. u. K. Oberstlt. im Drag.-Rgt Albert König von Sachsen Nr. 3, verm. . . . mit
Emma . . ., geb. . . .
3) Eduard, geb. 15. Dez. 1855.
4) August, geb. 16. Juni 1858, Fürstl. Colloredo-Mannsfeldscher Forstadjunkt in Opočno in Böhmen.
5) Ottilie, geb. 20. Febr. 1860.
6) Malvina, geb. 15. Nov. 1863.
2. Eduard, geb. 4. Jan. 1815, K. K. Statth.-Rat a. D. [Prag.]

Gayl.

[Evangelisch. — Preußen und Oldenburg. — Wappenbrief d. d. Regensburg 15. April 1532 (vom Kaiser Karl V. für Philipp Gail); rittermäßiger Reichsadel mit Wappenbesserung d. d. Wien 1. Jan. 1573 (für Dr. jur. Andreas Gail), Bestätigung des (früher schon in Kurland geführten) Baronats (im Kgr. Westfalen) 10. Juli 1813 (für Kasimir Wilhelm Ernst); preuß. Anerkennung des Freiherrenstandes d. d. Berlin 6. April 1878 (für die Nachkommen des obigen Kasimir Wilhelm Ernst). — Beschreibung des Wappens, geschichtl. Notiz und Näheres über die Standeserhebungen im Jahrg. 1879. S. 226; das Filiationsregister im Jahrg. 1881. S. 233.]

† Kasimir Wilhelm Ernst Freiherr von Gayl (geb. 26. Jan. 1746, † 3. April 1821 zu Stendal), verm. I) 15. Jan. 1771 mit Sophie Wilhelmine Luise verw. von Lüderitz, geb. von Schenk (geb. . . ., † . . . 1781); II) . . . 1782 mit Sophie Anna Charlotte von Jagow a. d. H. Pollitz (geb. . . ., † 18. Juni 1813).
Söhne: a) 1r Ehe: 1. † Friedrich Georg Ludwig (geb. 4. Febr. 1776, † 12. Jan. 1863), Kön. preuß Gen.-Major a. D., verm. 17. Sept. 1811 mit Charlotte Sophie Concordie Barz (geb. . . ., † 9. Mai 1872 zu Erfurt).
Söhne: 1) † Wilhelm Karl Friedrich (geb. 21. April 1814 zu Kolberg, † 11. Jan. 1879 zu Berlin), Kön. preuß. Gen. der Inf. z. Disp., verm. 17. Sept. 1844 mit
Elise Pauline Friederike Ulrike, geb. 1. Nov. 1818 zu Neu-Belz, des † Georg von Dassel auf Neu-Belz, Kön. preuß. Rittm. a. D., und der Karoline geb. von Wedel Tochter. [Berlin.]
Söhne: (1) Egon Friedrich Karl, geb. 7. Juli 1845 zu Anklam, Kön. preuß. Gen.-Lt. und OQuartierm., kmdt zur Vertretung des Kmdrs der 20. Div., Mitgl. der Studienkommission der Kriegsakademie, verm. 16. Okt. 1887 zu Berlin mit
Elisabeth von Berg, geb. 16. Okt. 1862 (s. Taschenbuch der Gräfl. Häuser). [Berlin]
Kinder: a) Egon Immo, geb. 28. Okt. 1888 zu Potsdam.
b) Egon Kurd Gerhard, geb. 1. Juli 1892 zu Berlin.
c) Tochter . . ., geb. 17. Dez. 1896 zu Berlin.
(2) Franz Alexander, geb. 3. Febr. 1847 zu Anklam, Kön. preuß.

Oberstlt. und etatsm. Stabsoff. im Inf.-Rgt GFM. Pr. Friedrich Karl von Preußen (8. brandenb.) Nr. 64, verm. 11. Juni 1876 zu Jäckniß mit

Sophie Magdalene Luise, geb. 25. Febr. 1857 zu Jäckniß, des † Moriß Le Tanneur de Saint-Paul auf Jäckniß, Kön. preuß. Landrats a. D., und der Elise geb. von Brandt Tochter.

Kinder: a) Wilhelm Moriß Egon, geb. 4. Febr. 1879 zu Königsberg i. Pr.

b) Irene, geb. 16. Sept. 1882 zu Memel.

c) Elisabeth, geb. 20. Febr. 1888 zu Königsberg i. Pr.

(3) Friedrich Wilhelm, geb. 16. Juli 1848 zu Anklam, Kön. preuß. Hptm. a. D., verm. 21. Mai 1887 zu Blasewiß mit

Charlotte Freiin von und zu Egloffstein, geb. 20. Juli 1854. [Dresden.]

(4) Georg August, geb. 25. Febr. 1850 zu Berlin, Kön. preuß. Oberst und Chef des Generalstabs des IX. AKorps, verm. 18. Nov. 1880 zu Berg-Sulza bei Stadt-Sulza mit

Anna, geb. 17. Febr. 1855 zu Berg-Sulza, des † Friedrich Leopold Ludwig Wendelin von Gerstenbergk, Edlen von Zech auf Berg-Sulza und Nautenberg, Hzgl. sachsen-altenb. WGRats und StMin., und der † Marie geb. von Helldorff Tochter.

(5) Barnim Friedrich, geb. 21. Nov. 1855 zu Stettin, Kön. preuß. Major, Flügeladjut. Sr. Hoh. des Hzgs von Anhalt, verm. 10. Okt. 1892 zu Alt-Jeßniß mit

Charlotte Freiin von Ende, geb 15. Jan. 1869. [Dessau.]

Kinder: a) Hans-Heinrich Wilhelm, geb. 1. März 1894 zu Dessau.

b) Tochter . . ., geb. 10. Nov. 1896 zu Dessau.

2) † Otto Franz Friedrich (geb. 15. April 1818 zu Stralsund, † 26. Nov. 1887 zu Kolberg), Kön. preuß. Hptm., Kais. deutscher Postdirektor a. D., verm. 6. Nov. 1850 mit

Konstantine Auguste Ottilie Quandt, geb. . . . [Charlottenburg.]

Sohn: Ernst Friedrich, geb. 10. Juli 1858, GRr des Joh.-O., Kön. preuß. Hptm. und Komp.-Chef im 2. hanseat. Inf.-Rgt Nr. 76, verm. 14. Juni 1892 mit

Minna Heyke, geb. . . .

— b) 2r Ehe: 2. † Ernst Alexander Kasimir (geb. 4. Okt. 1785 zu Stendal, † 13. Juli 1832), Grhzgl. oldenb. Kbr, verm. 21. Febr. 1820 zu Triest mit Emilie Freiin von Schlotheim (geb. 17. März 1798, † 21. Sept. 1863 zu Osnabrück; war wiederverm. im April 1834 mit . . . von Schlevegrell [† 15. Aug. 1856], Kön. hannov. GRat und OApp.-Ger.-VPräs.).

Sohn: † Hermann George Ernst Karl August (geb. 5. Aug. 1824, † 13. Dez. 1868 zu Osterkappeln im Osnabrückischen), Mitbesitzer von Böhne und Woblendorf im Lüneburgischen, Kön. hannov. Rittm. im Rgt der Gardes du Corps, verm. 22. Okt. 1853 mit Elisabeth Gräfin von Hardenberg (geb. 5. Mai 1831, † 6. Okt. 1867 zu Osterkappeln).

Kinder: (1) Hermann Karl Friedrich Hans Kasimir, geb.

19. Juli 1854, Kön. sächs. Rittm. z. Disp., verm. 22. Juni 1898 zu Aumühle mit

Julia verw. Brückmann, geb. Mühlig, geb. . . . [Aumühle bei Friedrichsruh.]

(2) Marie Anna Helene, geb. 24. Mai 1858, verm. 2. Okt. 1878 mit Arno von Arnim (a. d. H. Planitz) auf Sophienreut bei Hof in Bayern, Kön. sächs. Lt. à la suite des 2. Ul.-Rgts Nr. 18.

(3) Albert Karl Benjamin, geb. 24. Nov. 1859, Kön. sächs. Rittm. und Esk.-Chef im Karabinerregt.

(4) Dorothea Auguste Karoline Sophie Mathilde, geb. 1. März 1863 zu Uhlenbrock, verm. 17. Juli 1895 zu Thale a. Harz mit Erich von Helmolt, Besitzer des Anteils des Helmolt-Bartholschen Besitzes im Fürstm Göttingen und Mitbesitzer des Helmolt-Hanstschen Besitzes vor Göttingen und auf dem Eichsfeld.

(5) Julia Adeline, geb 1. Sept. 1866 zu Uhlenbrock.

3. † Ludwig Dietrich Eugen (geb. 4. Okt. 1785 zu Stendal, † 9. Nov. 1853 zu Oldenburg), Zwillingsbruder des Vorigen, Grhzgl. oldenb. Kbr und Gen.-Lt. a. D. [oldenb. Genehmigung zur Führung des Freiherrentitels 22. Febr. 1842], verm. I) . . . 1811 mit Elisabeth von Levetzow (geb . . ., † . . . 1813); II) . . . 1819 mit Anna (geb. 4. Juni 1796, † 1. Dez. 1857 zu Oldenburg), des † Dr. theol. Anton Hollmann, Grhzgl. oldenb. Gen.-Superintendenten und Konsistorial-Präs., Tochter.

Kinder 2r Ehe: 1) Marie Friederike Alexandrine, geb. 27. Juni 1827 zu Oldenburg, verm. 21. Sept. 1847 zu Rübstedt mit Friedrich Kurt von Alten († 6. Okt. 1894 zu Oldenburg) auf Ricklingen, Grhzgl. oldenb. OKhrn. [Ricklingen bei Hannover und Oldenburg.]

2) Peter Emil Konstantin, geb. 23 Sept. 1830, Grhzgl. oldenb. Kbr, Kön. preuß. Gen.-Major z. Disp., verm. 6. Okt. 1863 zu Oldenburg mit

Karoline Freiin von Rössing, geb. 7. März 1841. [Oldenburg.]

Kinder: (1) Klara Adelheid Christine Friederike, geb. 7. Sept. 1861.

(2) Ernst Friedrich Franz, geb. 30. April 1870, Kön. preuß. Plt. im oldenb. Inf.-Rgt Nr. 91.

(3) Edmund Karl Rudolf, geb. 19. Aug. 1872.

3) Elisabeth, geb. 24. April 1835, verm. 7. Juni 1854 mit Ludwig Frhrn von Lützow gen. von Dorgelo, Grhzgl. oldenb. Khrn, Kön. preuß. Oberst z. Disp. [Braunschweig.]

4. † Franz Karl Friedrich (geb. 16. Jan. 1789 zu Stendal, † 8 Febr. 1860 zu Torgelow), Kön. preuß. Forstinspektor, verm. 8. Mai 1821 mit Ulrike von Hohendorf (geb. . . ., † . . .).

Töchter: 1) Emma, geb. 28. Dez. 1832 zu Leipen. [Potsdam.]

2) Sophie, geb. 7. März 1834 zu Leipen. [Potsdam.]

5. † Leopold George Karl (geb. 14. Nov. 1791 zu Eichstätt, † 29. Nov. 1876 zu Potsdam). Kön. preuß. Gen. der Inf a. D., RRr des Joh.-O. ꝛc., verm. 29. März 1826 mit Marie Gräfin von Waldersee (geb. 11. Juli 1803, † 18. Mai 1862 zu Magdeburg).

Sohn: George, geb. 16. Dez. 1838 zu Potsdam, RRr des Joh.-O., Kön. preuß. Gen.-Major z. Disp., verm. 2. Juli 1874 mit

Marie, geb. 8. Febr. 18.. zu Vollenschier, verw. von Wolffradt, des † Adolf von Miaskowski auf Vollenschier, Kön. preuß. Khrn, und der Karoline geb. von Winterfeld a. d. H. Freienstein Tochter. [Berlin.]

Gayling von Altheim, s. Jahrg. 1898, S. 292.

Geböckh.

[Katholisch. — Bayern. — Wappenbesserung mit dem Wappen der † Muhr und Messenbeckh d. d. Regensburg 24. Nov. 1636; Reichsfrhr d. d. Ebersdorf 15. Sept. 1655; kurbayr. Anerkennung 27. Nov. 1657; immatrikuliert im Kgr. Bayern bei der Freiherrenklasse 6. Sept. 1813.]

(S. Jahrg. 1867, S. 283; neuere Nachrichten über den Personalbestand fehlen.)

Gebsattel, s. Jahrg. 1898, S. 293.

Gedult von Jungenfeld.

[Katholisch. — Grhzgt. Hessen. — Rittermäßiger Reichsadel d. d. Augsburg 18. Jan. 1630; Reichsadel, bestätigt mit dem Prädikat „von Jungenfeld", d. d. Ebersdorf 8. Sept. 1696; grhzgl hess. Frhr d. d Darmstadt 12. April 1820. — Beschreibung des Wappens im Jahrg. 1853, S. 138; geschichtl. Notiz im Jahrg. 1855, S. 176.]

I. Linie.

[Stifter: Freiherr Franz Anselm Joseph Edmann (geb. . . . 1773, † . . .).]

† Johann Adam Rudolf Freiherr Gedult von Jungenfeld (geb. 6. Jan. 1812, † 10. April 1880), Dr. jur., Grhzgl. hess. OVollkommissar a. D., verm. 6. Jan. 1845 mit Margarete Philippine Bibon (geb. 26. Febr. 1826, † 2. Mai 1884)..

Söhne: 1. Franz Anselm Joseph Edmund, geb. 3. Dez. 1845, Kaufmann, verm. 20. Sept. 1879 mit

Barbara Friederike Georgina Swensen, geb. 8. März 1858 zu Batavia. [Batavia.]

Kinder: 1) Maximilian, geb. 11 Mai 1881 zu Batavia.
2) Edmund, geb. 3. Febr. 1883 zu Batavia.
3) Margareta Josephine Barbara, geb. 23. März 1894 zu Batavia.

2. Karl Julius Joseph, geb. 24. Mai 1849.

3. Philipp Moritz, geb. 2. August 1851, Ingenieur, verm. 15. Okt. 1879 mit
Stephanie Rau, geb. 17. Mai 1859 zu Ostrowo. [Mainz.]
Kinder: 1) Edmund Franziskus, geb. 7. Jan. 1881.
2) Margareta Josephina Rudolfina, geb. 16. März 1882 zu Mainz.
3) Karl Jakob, geb. 24. Nov. 1885.
4) Heinrich Franz Joseph, geb. 13. April 1888.
5) Klara Maria, geb. 22. Febr. 1890.
6) Karl Joseph, geb. 11. Juli 1891.
7) Elisabeth Maria, geb. 23. Okt. 1893.
8) Anna Maria, geb. 13. Jan. 1895.
4. Karl Rudolf, geb. 6. Mai 1856, Gutsbesitzer im Zipser Komitat, verm. 2. Sept. 1885 mit
Eleonore Iphigenie Theodore, geb. 14. April 1869 zu Nedetz, des Theodor Salomon von Alap und der † Gisela geb. Gräfin Csaky von Keresztszegh und Adorján Tochter.
Sohn: Theodor Karl Rudolf, geb. 24. Febr. 1892 zu Jalstin.

II. Linie.

[Stifter: Frhr Franz Edmund Johann Nepomuk (geb. . . . 1778, † . . . 1840), Bruder des Stifters der I. Linie.]

† Franz Edmund Freiherr Geduld von Jungenfeld, geb. 28. Aug. 1803, † 10. Jan. 1878), Dr. jur., Grhzgl. hess. Reg.-Rat a. D., verm. 29. Dez. 1832 mit Auguste Sophie von Müller (geb. 12. März 1810, † 12. Juli 1881).
Kinder: 1. Maria Anna Rosa Karoline, geb. 26. Sept. 1833. [Darmstadt.]
2. Maria Anna Karoline, geb. 27. Okt. 1840, Ordensfrau vom heiligen Herzen Jesu in Graz.
3. Philippine Babette Marie, geb. 30. Mai 1845, verm. 15. Juli 1865 mit Karl Frhrn von Wettershausen († 6. Mai 1885), Kön. preuß. Oberstlt. z. Disp. [Darmstadt.]

Brüder.

1. † Franz Karl Joseph (geb. 24. April 1803, † 29. Mai 1877), Grhzgl. hess. OPostkommissar, verm. 15 Juni 1837 mit Anna Margarete Bibon (geb. 21. Juni 1818, † 13. Juni 1893).
Sohn: † Jakob Edmund (geb. 11. Jan. 1841, † 20. Dez. 1884), Architekt und Ingenieur, verm. 29. Sept. 1870 mit Henriette Rosamunde Tidemann (geb. 30. April 1845, † 7. Dez. 1873).
Kinder: (1) Anna Margareta Charlotte, geb. 13. Juli 1871 zu St. Louis, MA., verm. 12. Aug. 1893 mit Karl Georg Michel, Lederfabrikanten. [Mainz.]
(2) Karl Edmund, geb. 3. Sept. 1872 zu St Louis, MA.
2. † Arnold Ferdinand (geb. 24. Mai 1810, † 7. Dez. 1893 zu Mainz), Grhzgl. hess. OGerichts-VPräs. a. D., verm. 6. Juni 1843 mit Barbara Friederike (geb. 13. Sept. 1822, † 19. Dez. 1893), des † Arnold von Sachs, Hzgl. nass. GReg.-Rats, und der † Juliane geb. Werle Tochter.
Söhne: 1) Emil Arnold Edmund, geb. 15. April 1844, Bankvorstand, verm. 18. Mai 1874 zu Darmstadt mit

Anna Christine Karolina, geb. 15. Febr. 1853, des † Dr. jur. Eduard Seitz, Grhzgl. hess. GRats und Generalstaatsprokurators am Kassationsgerichtshofe, und der Emilie geb. Freiin Röder von Diersburg Tochter. [Gießen.]

Kinder: (1) Arnold Ferdinand Eduard, geb. 7. Mai 1875.

(2) Emilie Barbara Amalie Friederike Amanda Auguste Luise, geb. 11. Juli 1878.

(3) Karola Maria Friederike, geb. 12. Febr. 1882.

2) Edmund Julius Karl August Maria Wilhelm, geb. 5. Dez. 1854, verm. 21. Sept. 1895 zu Leutschau mit

Anna Maria Oktavia, geb 22. Sept. 1865 zu Leutschau, des Alexander von Révâsfy Kön ungar. Ger.-Rats a. D., und der Maria geb. von Montsko Tochter. [Leutschau.]

3. Joseph Ferdinand Georg, geb. 3. Jan. 1812, Grhzgl. hess. Kbr und Gen.-Major à la suite, verm. 16 April 1844 mit Philippine Rudolfine Maximiliane Wilhelmine Gottliebe Maria Anna Friederike (geb. 29. April 1822 zu Sindlingen, † 12. Nov. 1894 zu Fürth in Hessen), des † Karl Wilhelm Moritz Frhrn von Stosch und Siegroth, Grhzgl. hess. Gen.-Majors und OHofm., und der † Marie geb. von der Salle, EO. des Kön. bayr. Theresien-O., Tochter. [Darmstadt.]

Söhne: 1) Karl Philipp Edmund Arnold Giesebert, geb. 2. Sept. 1846, verm. 12. Juli 1881 zu Dresden mit Luise Marie (geb. 2. Okt. 1846 zu Markersdorf; lutherisch; † 27. Dez. 1889 zu München), des Hans von Zehmen auf Markersdorf, Neumühl Ober-Geißendorf und Zschippach, Grhzgl. sächs. Kbrn, und der Hedwig Adelheid geb. von Fabrice Tochter. [München.]

2) Arnold Maria Giesebert Ferdinand, geb. 18. Sept. 1852, Kön. preuß. Major z. Disp., Bez.-Off. beim Ldw.-Bez. I Berlin, verm. 7. Mai 1885 zu Frankfurt a. M. mit

Annie Elise Hardt, geb. 24. Mai 1861 zu New York.

Kinder: (1) Arnold-Joseph Wilhelm Hektor Anton, geb. 13. April 1886 zu Darmstadt.

(2) Alexander Hermann Karl Adolf Gratianus, geb. 3. Dez. 1887 zu Berlin.

(3) Laury Philippine Anna Lily, geb. 5. Aug. 1889 zu Würzburg

(4) Wilhelm-Ernst Arthur Alfred Paul, geb. 7. März 1893 zu Berlin.

Gemmell zu Flischbach.

[Katholisch. — Oesterreich. — Reichsfrhr d. d. Wien 17. Okt. 1691; kurbayr. Bestätigung 8. Mai 1693. — Beschreibung des Wappens im Jahrg. 1861, S 197, geschichtl. Übersicht im Jahrg. 1859, S. 210.]

Maximilian Martin Freiherr von Gemmell zu Flischbach, geb. 1. März 1827, K. K. Finanzprokuraturadjunkt a. D., verm. I) 3. Nov. 1855 mit Karoline Konstantia (geb. 19. Sept. 1830, † 27. Mai 1856), des Joseph Frhrn Paraskovitz-Gasser, K. K. Hofrats, Tochter; II) 20. Juli 1863 zu Grinzing bei Wien mit

Seraphine, geb. 24. Dez. 1839, des † Dr. jur. Franz Ritters von Erb, Hofrats und Kabinettssekr. weiland Sr. K. u. K. Hoh. des Ep. Franz Karl, und der † Klementine geb. Weiß von Starkenfels Tochter. [Wien.]

Kinder 2r Ehe: 1. Alfred Franz Max, geb. 5. Okt. 1864 zu Wien, K. K. Konzipist der Lotto-Gefällsdirektion.

2. Klementine Marie Franziska Ignazia Mathilde Maximiliane, geb. 8. Febr. 1866 zu Wien, verm. 3. April 1886 mit Friedrich Ritter Gerstenberger von Reichegg, K. u. K. Major im Generalstabskorps.

3. Maximilian Franz Seraphikus Karl, geb. 27. Mai 1867 zu Wien, K. K. Konzipist bei der Landesregierung von Schlesien.

4. Marie Immakulata Franziska Seraphika Maximiliana Antonia, geb. 3. März 1869 zu Wien, verm. 19. Aug. 1889 daf. mit Alexander Fehrn Kok von Dobř († 16. Aug. 1893), K. u. K. Hptm. im Korps-Art.-Rgt Nr. 14.

5. Margareta Alexandra Maria Franziska Maximiliana, geb. 5 Dez. 1872 zu Wien, verm. 13. Juli 1891 daf. mit Ferdinand Jónv de Jamnik (geschieden 1894), Kön. ungar. Rittm. im Honved-Hus.-Rgt Nr. 6.

Gemmingen, s. Jahrg. 1898, S. 294.

Gemmingen von Massenbach, s. Massenbach.

Gemmrich von Neuberg.

(Im Mannesstamme erloschen.)

[Katholisch. — Oesterreich und Bayern. — Böhm. Adel mit dem Prädikat „von Neuberg" d. d. Wien 26. April 1723; erbländ.-österr. Ritter nebst Wappenbesserung 5. April 1760 (von der Kaiserin Maria Theresia), böhm. Ritter 17. Mai 1760; österr. Frhr 19. Dez. 1853 (Diplom d. d. Wien 4. Febr 1854). — Näheres über die Standeserhebungen im Jahrg. 1878, S. 518; Beschreibung des Wappens und geschichtl. Übersicht im Jahrg 1859, S. 461.]

† Wilhelm Anton Johann Jakob Freiherr Gemmrich von Neuberg (geb. 25. Juli 1802, † . . . .), Herr auf Gießhübel, Uoritsch und Werscheditz, K. K. Truchseß, verm. 30. April 1826 mit Antonia Barbara von Stetten (geb. . . . 1810, † . . .).

Kinder: 1. † Johann Anton Karl Wilhelm (geb. 22. Sept. 1827, † 6. Juni 1888 zu Regensburg), Herr auf Urfahrn, Kön. bayr. Km., verm. 14. Sept. 1859 mit

Helene Gräfin von Boos zu Waldeck, geb. 14. Juli 1837. [Schloß Urfahrn bei Oberaudorf in OBayern.]

2. † Wilhelm Anton Johann (geb. 14. Nov. 1831, † 5. Mai 1872 zu Prag), Herr auf Werscheditz mit Luck und Buda, sowie auf Thömischen, K. K. Lt.

a. D., verm. 21. April 1856 mit Adelgunde Freiin Korb von Weidenheim (geb. 28. Aug. 1838, † 2. Febr. 1898 zu Prag).

3. Norberta Aloysia Anna, geb. 3. Mai 1832 zu Gießhübel, verm. I) 5. Aug. 1856 mit Aloys Erbrn Fleißner von Wostrowitz (geschieden 1. Mai 1866, † 9. Sept. 1895) auf Neu-Zedlitsch; II) 27. Juli 1871 zu Wien mit Adolf Erbrn Maurer von Kronegg, K. K. Hptm. a. D. [Steinberg in Steiermark.]

Genotte von Merkenfeld.

[Katholisch. — Oesterreich — Oesterr. Frhr mit dem Prädikat „von Merkenfeld" d. d. Wien 23. Nov. 1827.]

(S. Jahrg. 1884, S. 271; neuere Nachrichten über den Personalbestand fehlen.)

Geramb.

[Katholisch — Oesterreich und Ungarn. — Erbländ.-oesterr. Adel d. d. Prag 28. März 1610; ungar. Adel d. d. Preßburg 15. Juni 1647. — Geschichtl. Notiz im Jahrg. 1871, S. 201.]

A. (vormals zu Possenhof).

[Reichsritter mit „Edle von" d. d. Wien 29. Juli 1770; erbländ.-oesterr. Ritter mit „Edle von" d. d. Wien 21. Aug. 1770; oesterr. Frhr d. d. Wien 19. Juli 1808. — Beschreibung des Wappens im Jahrg. 1871, S. 202.]

Joseph Freiherr von Geramb, geb. 24. Juni 1823 zu Graz, K. K. Oberstlt. a. D., verm. 28. Sept. 1858 mit

Antonie Nagy von Szabad Szent-Király, geb. . . .

Sohn: Joseph, geb. 22. Juni 1859 zu Temesvar, K. u. K. Lt. in der Gestütsbranche der Kön. ungar. Pferdezuchtanstalten. [Mezöhegyes.]

B (vormals in Schemnitz).

(Im Mannesstamme erloschen.)

[Erbländ.-oesterr. Ritter mit „Edle von" d. d. Wien 4. Juli 1770; Reichsritter mit „Edle von" d. d. Wien 29. Juli 1770; ungar. Baronat und Wappenbesserung d. d. Wien 22. Jan. 1817. — Die Mitglieder dieses Hauses sind Teilhaber der 1752 von Johann Joseph von Geramb gestifteten von Gerambschen Familien-Bergwerks-Union in Schemnitz. — Beschreibung des Wappens im Jahrg. 1871, S. 204.]

I. Linie.

† Franz Karl Freiherr von Geramb (geb. 21. Febr. 1799 zu Nagy-Bánya, † 25. Sept. 1854 zu Schemnitz), verm. I) . . . 1822 zu Schemnitz mit Henriette von Söreß (geb. . . . 1805, † . . . 1843);

II) ... 1844 zu Schemnitz mit Kamille (geb. ... 1824, † ... 1856), des † Andreas von Dulović und der Josepha geb. Fritschke von Fürstenmühl Tochter.

Tochter 2r Ehe: Irma, geb. 1. Nov. 1848, StkD. und K. u. K. WD., verm. 14. Juni 1873 zu Budapest mit Ladislaus Szögyény-Marich von Magyar-Szögyény und Szolnaegyház, K. u. K. Km., GRat und Sekt.-Chef im Ministerium des Kaiserl. und Kön. Hauses und des Äußern.

II. Linie.

† Johann Baptist Freiherr von Geramb (geb. 17. April 1800 zu Klinaerstolle, † 11. Aug. 1869 zu Preßburg), Kön. ungar. Kammerrat, Berg- und Salinendirektor, verm. 6. Febr. 1834 mit Luise von Füleſſy (geb. 10. Juli 1810, † 11. Febr. 1864 zu Wieliczka).

Söhne: 1. † Kamillo (geb. 22. März 1839 zu Budapest, † 30. Mai 1887 zu Valkháza), K. K. OLt a. D., verm. 12. März 1868 mit Alwine Gräfin Somſſich de Saárd (geb. 11. Nov. 1846 zu Baboesa, † 11. Sept. 1889 zu Valkháza), Herrin auf Valkháza im Somogyer Komitat.

Tochter: Maria Alwine Luise, geb. 26. Mai 1873 zu Preßburg, verm. 28. Mai 1894 zu Graz mit Ferdinand-Karl Grafen Thorinsky, K. u. K. Lt. der Res des Drag.-Rgts Graf von Neipperg Nr. 12.

2. † Gabriel (Gabor) (geb. 16. März 1845 zu Budapest, † 8. Nov. 1878 daſ.), Dr. jur., Kön. ungar. Ger.-Rat, verm. 23. Febr. 1876 zu Budapest mit

Elisabeth Török von Erſébet, geb. 28. Aug. 1854; wiederverm. ... 1880 mit Ladislaus Tomecsány de Tomecsánypi, Gutsbes.

Tochter: Alice Emma Ludovika, geb. 26. Dez 1876 zu Preßburg.

Geringer von Oedenberg.

(Im Mannesstamme erloschen.)

[Katholisch. — Oesterreich. — Erbländ.-oesterr. Adel mit dem Prädikat „von Oedenberg" d. d. Wien 23. Juni 1789; erbländ.-oesterr. Frhr d. d. Wien 16. April 1802; ungar. Baronat 29. Juli 1808. — Beschreibung des Wappens und geschichtl. Übersicht im Jahrg. 1849, S. 146.]

† Karl Gabriel Freiherr Geringer von Oedenberg (geb. 2. März 1806, † 14. Sept. 1889 zu Hadersdorf) K. K. WGRat und Leiter des StMats, verm. ... mit Marie Laubenbach (geb. ... 1806, † 30. März 1877 zu Rodaun).

Töchter: 1. Marie, geb. 10. Juli 1830, verm. ... mit Anton Ritter von Stahl († 20. Okt. 1885), K. K. Hofrat a. D., Verwaltungsrat der Kronprinz Rudolf-Bahn. [Wien.]

2. Sophie, geb. 7. April 1834, verm. ... mit Johann Ritter von Fabrizii († 10. Nov. 1893), K. K. Gen.-Major z. Disp. [Wien.]

Gerlach.

[Evangelisch. — Grhzgt. Hessen. — Grhzgl. hess. Adel und Frhr d. d. Darmstadt 15. März 1838. — Beschreibung des Wappens und Näheres über die Standeserhebungen im Jahrg. 1863, S. 274.]

† Wilhelm Freiherr von Gerlach (geb. 26. Febr. 1795 zu Naubeim, † 1. Febr. 1878), Grhzgl. hess. Gen.-Major a. D., verm. 22. Sept. 1830 mit Emma Luise Sauerbrunn (geb. 4. Juni 1805 zu Köthen, † 24. Febr. 1873 zu Worms), Adoptivtochter (seit 17. Okt. 1837) des † Prinzen Georg von Hessen und bei Rhein.

Kinder: 1. Emma Luise Klara Amalia Amanda, geb. 22. Juni 1831 zu Worms. [Auerbach bei Darmstadt.]

2. Wilhelmine Helene Amalia, geb. 24. Aug. 1832 zu Worms. [Auerbach.]

3. Ludwig Karl Alexander, geb. 22. Sept. 1835 zu Worms, verm. 14 Nov. 1861 mit

Alexandrine Karoline, geb. 10. März 1842, des Konstantin von Margarit, K. K. Rittm. a. D., und der Sophie geb. Höhn von Rosenbaim Tochter. [In Italien.]

Söhne: 1) Konstantin, geb. 22. Sept. 1862 zu Wien, K. u. K. Linienschiffslt.

2) Alexander, geb. . . . 1863.

Gerliczy.

[Katholisch. — Ungarn. — Altadeliges ungar Geschlecht; ungar. Baronat 23. Mai 1777 (für Johann Felix von Gerliczy) — Beschreibung des Wappens im Jahrg. 1864, S. 285; geschichtl. Übersicht im Jahrg. 1862, S. 275.]

† Felix Freiherr Gerliczy von Arany und Szent-Gerlicze (geb. 10. Juni 1819, † 8. Febr. 1895 zu Großwardein), Herr auf Deszk im Torontaler Komitat, K. u. K. Km., erbl. Mitgl. des ungar. Oberhauses, verm. 17. März 1849 zu Großwardein mit

Aloysia Gräfin Kornis von Göncz-Ruszka, geb. 30. Mai 1831, StkrD. [Großwardein.]

Kinder: 1. Stephanie, geb. 31. Jan. 1850, verm. 16. April 1873 mit Alexander des Eschcrolles-Krusper de Gibaud von Ret-Szent-Miklós, Kön. ungar OLt. der Honved-Hus. [Großwardein.]

2. Maria (Irma), geb. 28. Mai 1851 zu Großwardein, verm. 26. Aug. 1871 zu Ofen mit Georg Szegedy von Mezö-Szeged, K. u. K. Km. [Acsád im Eisenburger Komitat.]

3. Elisabeth (Erzsi), geb. 5. Aug. 1857, verm. 11. Nov. 1877 zu Großwardein mit Adelbert (Béla) Frhrn von Podmaniczky (luth.), K. u. K. OLt. der Res.

4. Franz de Paula, geb. 13. Nov. 1859, K. u. K. Km., erbl. Mitgl. des ungar. Oberhauses, verm. 27. April 1884 zu Budapest mit

Gisela Freiin Fejérváry von Komlos-Keresztes, geb. 22. Okt. 1863.

Kinder: 1) Felix Geza Vincenz Gustav Franz Maria, geb. 14. April 1885.

2) Margit Aloysia Charlotte Isabella Maria, geb. 27. Juni 1886.
3) Elisabeth (Erzsébet) Amalia Istvanka Maria, geb. 18. Nov. 1886.
4) Stephan (István) Géza Hermann Adelbert Alajos Marie,
5) Felicie Melanie Stephanie Alexandrine Anna Maria, } Zwillinge, geb. 30. Juli 1895.

Gersdorff, s. Jahrg. 1898, S. 307.

Gerstner.

(Im Mannesstamme erloschen.)

[Katholisch. — Oesterreich. — Oesterr. Adel mit dem Prädikat „von Gerstenkern" d. d. Wien 10. Jan. 1816; oesterr. Frhr unter dem Namen „Freiherr von Gerstner" 13. April (Diplom d. d. Wien 11. Juli) 1859. — Beschreibung des Wappens und Näheres über die Standeserhebungen im Jahrg. 1877, S. 246.]

† Eduard Freiherr von Gerstner (geb. 5. März 1843 zu Budapest, † 22. Nov. 1882), K. K. Oberstlt. im Generalstabskorps und Lehrer an der Kriegsschule in Wien, verm. 5. April 1876 zu Linz mit
Therese Karoline de Gleria, geb. 17. April 1850 zu Linz.

Gervay.

[Katholisch. — Ungarn. — Oesterr. Adel 29. Jan. (Diplom d. d. Wien 12. Mai) 1817; oesterr. Frhr 23. Nov. 1839 (Diplom d. d. Wien 7. Dez. 1840); ungar. Baronat d. d. Wien 5. Nov. 1840. — Beschreibung des Wappens und Näheres über die Standeserhebungen im Jahrg. 1874, S. 213.]

† Sebastian Joseph Freiherr von Gervay (geb. 20. Jan. 1784 zu Preßburg, † 1. Aug. 1846 zu Karlsbad), Herr der Herrschaft Szent-Marton, K. K. WStaats- und Konferenzrat, verm. 25. Juni 1816 zu Wien mit Barbara Apollonia Freiin von Mayr (geb. 9. Febr. 1798 zu Wien, † 19. Dez. 1859 zu Dresden).

Kinder: 1. Adolf Franz Joseph, geb. 20. Febr. 1818 zu Wien (soll schon vor Jahren gestorben sein), Herr auf Kereseligat im Somogyer Komitat, Gerichtstafelbeisitzer der Komitate Somogy und Baranya, verm. I) 15. Jan. 1854 zu Fünfkirchen mit Thekla verw. Gaál de Gyula, geb. Grabarics de Györkény und Gyeze (geb. . . . 1811 zu Siklós im Baranyaer Komitat, † 15. Okt. 1865 zu Budapest); II) . . . mit
Marie Sütkey, geb. . . .
Tochter 2r Ehe: Adele, geb. . . . 1872.
2. Emilie Antonie Josephine, geb. 16. Juni 1821 zu Wien, verm. 25. Juni 1839 zu Penzing bei Wien mit Joseph Anton Paul

Sebastiani de Remete-Pogányvesi und Porta, Herrn auf Remete-Pogányvesi, Kön. ungar. Hofsekr. und Gerichtstafelbeisitzer der Komitate Körös und Krasso.

3. Leopoldine, geb. im Aug. 1828 zu Wien.

Geuder.

[Lutherisch. — Bayern und Nordamerika. — Wappenbesserung mit goldener Krone im Reichsadelstande 1470. — Beschreibung des Wappens und geschichtl. Übersicht im Jahrg. 1856, S. 216.]

A. Geuder von Heroldsberg.

[Immatrikuliert im Kgr. Bayern bei der Freiherrenklasse 3. Juli 1822.]

† Johann Adam Rudolf Karl Freiherr von Geuder von und zu Heroldsberg, Stein und Untersdorf (geb. 6. Juli 1718, † 11. Nov. 1789), Kais. WRat, Ritterrat des reichsritterschaftl. Kantons Gebürg verm. I) . . . mit Maria Magdalena Freiin von Kreß (geb. . . . 1723, † . . . 1746); II) 26. März 1754 mit Luise Wilhelmine (geb . . 1721, † . . . 1783), des Heinrich Christoph Ferdinand von Stauff zu Adlitz und der Susanna Barbara geb. Freiin von Grünthal Tochter.

Söhne 2r Ehe: 1. † Wilhelm Friedrich Christoph Karl (geb. 27. Aug. 1756, † 21. Mai 1801), Hzgl. württemb. Kfkr, verm. 2 Aug. 1783 mit Auguste Dorothea Karoline Sophie (geb. . . . 1750, † . . . 1797), des Ludwig Friedrich Heinrich Wilhelm von und zu Egloffstein und der Hedwig Klorentine geb. Freiin von Reitzenstein Tochter.

Sohn: † Karl Rudolf Georg Ernst Friedrich (geb. 11. März 1788, † 18. Jan. 1855 zu Beutelsbach), Kön. bayr. Kfkr, verm. 26. April 1815 mit Barbara Juliana Beirner (geb. 7. Okt. 1789, † 1. Juli 1872 zu Erlangen).

Sohn: Christian Friedrich Karl, geb. 12. März 1816 zu Heroldsberg, verm. 17. Juni 1851 mit

Sophie Gottliebe Franziska, geb. 3. Aug. 1826 zu Donauwörth, des † Johann von Ott, Kön. bayr. Landrichters a. D., und der Johanne geb. Freiin von Radnitz Tochter. [Heroldsberg.]

Kinder: a) Maria Julie, geb. 6. Mai 1852 zu Nürnberg, verm. 25. Okt. 1880 mit Christoph Klemm, Kön. bayr. Staatsanwalt am Landgericht in Nürnberg.

b) Julius Oskar Gotthelf, geb. 27. Sept. 1855 zu Heroldsberg, Kön. bayr. OSteuer-Verwalter, verm. 25. Sept. 1888 mit

Johanna Margarete Magdalene, geb. 22. März 1864 zu Kloster Ebrach, des Jakob Feiler, Pfarrers in Hersbruck, und der Babette geb. Böhmländer Tochter.

Tochter: Luise Anna Sophie, geb. 4. Sept. 1889 zu Nürnberg.

c) † Rudolf Gottfried (geb. 7. Aug. 1857 zu Heroldsberg, † 24. Febr. 1898 zu Bubenheim bei Mainz), Dr. med. und prakt. Arzt.
d) Luise Marie Karoline Sophie, geb. 26. Sept. 1862 zu Nürnberg.

2. † Christoph Karl Joseph Ludwig (geb. 19. März 1761 zu Nürnberg, † 21. Mai 1815 zu Heroldsberg), Bürgerm. und Kalsdirektor der freien Reichsstadt Nürnberg, verm. 18. Sept. 1781 mit Sophia Maria (geb. 18. Sept. 1760, † 17. Aug. 1808 zu Nürnberg), des † Johann Sigmund Haller von Hallerstein, Reichsschultheißen, und der † Maria Helene geb. Ebner von Eschenbach Tochter.

Sohn: † Johann Sigmund Karl (geb. 1. Nov. 1785 zu Nürnberg, † 14. Dez. 1851 das.), verm. 9. Aug. 1819 zu Augsburg mit Gottliebine Freiin von Racknitz (geb. 1. Nov. 1796, † 24. Dez. 1879 zu Heroldsberg).

Söhne: (1) † Karl Friedrich Eugen (geb. 22. Jan. 1822 zu Hersbruck, † 10. Sept. 1883 zu Bad Wildungen), Kön. bayr. Forstm., verm. 26. Okt. 1849 zu Illertissen mit

Karoline Eugenie Wilhelmine Gottliebine Elise, geb. 17. Mai 1823 zu Obergünzburg, des † Johann von Ott, Kön. bayr. Landrichters a. D., und der Johanne geb. Freiin von Racknitz Tochter. [Nördlingen.]

Töchter: a) Sophie Luise Karoline, geb. 10. Aug. 1850 zu Ottobeuren, verm. 14. Mai 1877 zu Dillingen mit Aloys Schmitt, Kön. bayr. Zollverwalter in Erlangen.

b) Sophie Gottliebine Rosalie, geb. 23. März 1853 zu Ottobeuren, verm. 31. Mai 1874 zu Hohenstraus mit Karl Radner, Kön. bayr. Forstm. in Behringersdorf bei Lauf.

(2) Karl Rudolf Wilhelm Gustav Adolf Christian, geb. 26. Juni 1827 zu Heroldsberg, verm. 3. Aug. 1851 mit der Schwester seiner Schwägerin

Charlotte Johanna Eleonore Eva Eugenie von Ott, geb. 12. Dez. 1829 zu Glött. [Heroldsberg.]

Kinder: a) Gottlieb, geb. 26. Nov. 1853 zu North Dover (Ohio), Ingenieur und Bergwerksbesitzer in Cleveland (Ohio), verm. 21. Nov. 1882 mit

Else Rosa, geb. 21. Nov. 1858 zu Mansfield, des Konrad Krause, Gutsbes. in Cleveland, und der Christiane geb. Rauch Tochter.

Töchter: (a) Charlotte Christiane, geb. 21. Aug. 1883.
(b) Else Gertrud, geb. 19. Juni 1886.
(c) Agnes, geb. 11. Nov. 1889.
(d) Hertha, geb. 10. Nov. 1891.

b) Charlotte, geb. 4. Dez. 1854 zu North Dover, verm. 16. Mai 1882 mit Friedrich Georg Huber († ... 1890), Kaufmann.

c) Georg, geb. 26. Juli 1856 zu North Dover, Ingenieur und Bergwerksbesitzer in Massillon (Ohio), verm. 28. Nov. 1888 mit

Jennie, geb. 14. April 1868 zu Cleveland, des James Clark und der Harriet geb. Lancaster Tochter.

Sohn: Georg Adolf, geb. 20. März 1892.

d) Sophie, geb. 26. Nov. 1860 zu North Dover.

B. Geuder genannt Rabensteiner.

[Reichsadels-Bestätigung und Namen- und Wappenvereinigung mit Rabensteiner d. d. Wien 7. Mai 1693.]

† Karl Friedrich Wilhelm Christoph Georg Freiherr von Geuder genannt Rabensteiner (geb. 9. Febr. 1795, † 5. Aug. 1871 zu Heroldsberg), Kön. bayr. Gen.-Major a. D. [immatrikuliert im Kgr. Bayern bei der Freiherrenklasse 18. März 1858], verm. 14. Febr. 1835 mit Marianne Michaeline Neuschmied (geb. . . . , † . . .).

Kinder: 1. † Karoline Luise Leopoldine Marianne (geb. 19. Nov. 1836, † 22. Sept. 1896 zu Murnau) verm. 19. Nov. 1862 mit Joseph Jouvin († . . .), Kön. bayr. Oberst a. D.

2. Emilie Friederike Rudolfine Wilhelmine Auguste, geb. 5. Febr. 1842. [Heroldsberg.]

3. Friedrich Alexander Sigmund Adolf Karl, geb. 3. Jan. 1847, EMr des Joh.-O., Kön. bayr. Oberstlt. a. D., verm. 29. Mai 1880 mit

Mathilde Anna Josephine Karoline Philippine geb. 11. Sept. 1857, des Otto von Orff, Kön. bayr. Oberst a. D., Tochter.

Bruder.

† Johann Sigmund Karl (geb. 8 April 1804, † 13. Juli 1883), Kön. bayr. Oberst a. D. [immatrikuliert im Kgr. Bayern bei der Freiherrenklasse 29 Mai 1860], verm. 10. Aug 1844 mit Elise Wilhelmine Mathilde Heinrichmaier (geb. . . ., † im März 1886).

Kinder: 1. Eugenie Emilie Elise, geb. 13. Mai 1846, verm. 24. Okt. 1871 mit Karl Frhrn von Godin (kath.), Kön bayr. Major a. D.

2. † Georg Friedrich Karl Theodor (geb. 24. Mai 1847, † 16. Dez. 1885), Kön. bayr. Rittm. und Esk.-Chef im 1. Chev.-leg.-Rgt, verm. 17. Juni 1878 mit

Adolfine Anna Amalie, geb. 3. Febr. 1857, des Adolf von Moor, Kön. bayr. Oberstlts a. D, Tochter.

Kinder: 1) Georg Sigmund Adolf, } Zwillinge, geb. 25. März
2) Johanna Anna Elise, } 1879.

Geymüller.

[Katholisch. — Oesterreich. — Oesterr. Adel und Ritter 12. März (Diplom 9. Juni) 1810, oesterr. Frhr d. d. Wien 31. März 1824. — Beschreibung des Wappens und geschichtl. Übersicht im Jahrg. 1874, S. 215.]

† Jakob Rudolf Freiherr von Geymüller (geb. 21. Sept. 1813, † 4 Mai 1896 zu Wien), Herr der Herrschaften Kamenitz in Böhmen, Nußdorf a. d. Traisen, Franzhausen, Wagram a. d. Traisen, Rudolfsberg, Eisenthür, Traismauer, Rittersfeld und Hollenburg in NOesterr., verm. I) . . . 1836 mit Malwina Günther (geb. . . . 1814, † 22. Aug. 1840); II) 30. Juli 1842 mit

Marie, geb. 1. Okt. 1823, des Friedrich Peithner Ritters von Lichtenfels und der Karoline geb. Gräfin Brechainville Tochter. [Wien]

Kinder: a) 1r Ehe: 1. Marie Klara Malwina, geb. 28. Sept. 1837, verm. 4. Juni 1859 mit Theodor Ritter von Neuhaus († im Mai

1886), Herrn auf Kattau und Missingdorf in NOesterreich, K. K. Major a. D.

— b) 2r Ehe: 2. Klara Maria, geb. 10. Sept. 1844, verm. 2. Aug. 1862 mit Wilhelm Frhrn von Reck auf Autenried (protest.; † 22. Juli 1884), Kön. bayr. Km.

3. Rudolf Friedrich Karl, geb. 24. Febr. 1848, Herr der Herrschaft Kamenitz a. d. Linde, sowie Herr auf Hollenburg a. d. Donau, verm. 20. April 1882 zu Wien mit

Marguerittta Gräfin Serényi, geb. 19. März 1861. [Kamenitz in Böhmen.]

Kinder: 1) Johann Ladislaus Rudolf, geb. 20. März 1883 zu Wien.
2) Maria Margarete Ludmilla, geb. 15. Febr. 1886 zu Wien.
3) Georg Jakob Rudolf, geb. 1. Dez. 1891.
4) Richard Rudolf Daniel, geb. 2. April 1894.

4. Agathe Rudolfine Josephine, geb. 12. April 1849, verm. 15. Okt. 1870 zu Hollenburg mit Eugen Frhrn Ransonnet von Villez, K. K. Leg.-Sekr. a. D. [Volosca, Küstenland.]

5. Gabriele Friederike Klara Barbara, geb. 5. März 1851, verm. 21. Juli 1883 mit Daniel Ritter von Bonn, K. u. K. FML. i. R. [Graz.]

Geyr von Schweppenburg.

[Katholisch. — Preußen (Rheinprovinz). — Reichsadel- und Ritterstand mit dem Prädikat „von Schweppenburg" d. d. Larenburg 9. Juni 1717; Aufnahme in die niederrheinische Reichsritterschaft 16. Sept. 1724; Reichsrchr d. d. Frankfurt a. M. 21. Febr. 1743. — Beschreibung des Wappens im Jahrg. 1856, S. 219; geschichtl. Übersicht im Jahrg. 1849, S. 147.]

I. Linie Schweppenburg.

[Preuß. Anerkennung des Freiherrenstandes laut Ministerialreskript d. d. 2. Mai 1827.]

† Joseph Emanuel Freiherr Geyr von Schweppenburg (geb. 26. März 1774, † 26. Febr. 1814), beigeordneter Bürgerm. von Köln, desgn. Vogt-Major in Aachen, verm. 24. Jan. 1799 mit Agnes Hendrix (geb. . . . † 7. Sept. 1834).

Söhne: 1. † Franz Philipp (geb. 7. Jan. 1800 zu Köln, † 31. Okt. 1867 zu Neer in Belgien) Kön. preuß. Major a. D., verm. I) 15. Okt. 1828 mit Henriette Gräfin von Wickenburg (geb. . . ., † 15. Nov. 1839); II) 1. Aug. 1858 mit Maria del Carmen Antonia de Vicedo (geb. . . ., † 12. Jan. 1863 zu Lüttich).

Kinder 2r Ehe: 1) Maria Agnes Josepha, geb. 18. Mai 1859 zu Lüttich, Herrin auf Schloß Arff und auf Wiesenthal.
2) Emil Franz Aloysius, geb. 11. Juli 1860 zu Eßneux in der belg. Prov. Lüttich.

2. † Karl-Theodor (geb. 19. Dez. 1801, † 19. Febr. 1875 zu Berlin), EMr des souv. Malt.-O., Kön. preuß. Gen.-Lt. z. Disp., verm. 25. März 1833 zu Jühnsdorf mit Alfonsine Blanche (Bianka)

(geb 16. Sept. 1812 zu Ruppin, † 2 April 1892), des Wilhelm von dem Knesebeck auf Jühnsdorf und der Wilhelmine geb. von Bredow Tochter.

Kinder: 1) Agnes Elisabeth Adolfine, geb. 12. Febr. 1838 zu Potsdam, verm. 18 Jan. 1870 zu Berlin mit Franz Erbin von Talwiak zu Lichtenfels († 16. Juni 1896 zu Düsseldorf), Kön. preuß Mjt. a. D. [Kirchberg]

2) Karl-Theodor Joseph, geb. 2. Aug. 1840 zu Potsdam, Kön. württemb. OStallm. und Vorstand des Marstallamtes, Kön. preuß. Oberst a. D., verm. I) 11. Okt 1877 zu Berlin mit Dorothea (geb. 31. Mai 1855 zu Berlin; evangelisch; † 29. Okt. 1887), des † Botho von Hülsen, Kön. preuß. Kbrn. WGRats und Gen.-Intendanten der kön. Hofschauspiele, und der † Helene geb. Gräfin von Haeseler Tochter; II) 25. Jan. 1892 mit

Anna Ohrtmann, aus Wandsbek, geb. . . .

Kinder 1r Ehe: (1) Marie-Gabriele, geb. 7. Sept. 1880 zu Potsdam.

(2) Karl Wilhelm, geb. 13. Nov. 1882 zu Potsdam, Kön. preuß. Kadett in Karlsruhe.

(3) Elisabeth Taschag, geb. 12. Dez. 1884 zu Potsdam.

(4) Leo Dietrich Franz, geb. 2. März 1886 zu Potsdam.

3. † Maximilian (geb. 1. Febr. 1803. † 21. Juli 1835), verm. 13. April 1830 mit Agnes Freiin Geyr von Schweppenburg (geb. 2. Febr. 1804 zu Köln, † 14. Sept. 1889).

Söhne: 1) Franz Joseph, geb. 19. Sept. 1832 zu Köln, Herr auf Schweppenburg und des Rittergutes „die Graue Burg" (Sechtem) im Kr. Bonn, verm. I) 30. Juli 1861 mit Sophie Freiin von Fürstenberg a. d. H. Stammheim (geb. 13. Nov. 1833, † 2. Dez. 1868); II) 26. April 1870 zu Herbeck mit

Wilhelmine Freiin von Hövel, geb 23. April 1835. [Schweppenburg]

Kinder 1r Ehe: (1) Paul Eberhard Bruno geb. 6. Okt. 1864 zu Gielsdorf, verm. 20. Okt. 1891 zu Kendenich mit

Therese, geb. 27. April 1864 zu Köln, des Maximilian von Kempis auf Kendenich, Kön. preuß. GJust.-rats und OLandesger.-Rats a. D., und der Karoline geb. Freiin von Solemacher-Antweiler Tochter.

Kinder: a) Karolina Josephine Maria Theresia Huberta, geb. 26. Okt. 1892 zu Gielsdorf.

b) Maria Wilhelmine Maximiliane Huberta, geb. 15. Jan. 1894 zu Gielsdorf.

c) Franz Klemens Joseph Hubert, geb. 4. März 1895 zu Gielsdorf.

d) Eugenia Franziska, geb 30 Juli 1896 zu Gielsdorf.

(2) Klemens Maria Martin, geb. 11. Nov. 1865 zu Gielsdorf, Kön. preuß. Mjt. im Kaiser Alexander GGren.-Rgt Nr. 1, verm. 10. Juli 1895 zu Sigmaringen mit

Frida, geb 31. Mai 1875 zu Bologna, des Karl Conte Taveggi und der † Antoinette geb Marchese Pepoli Tochter.

(3) Giselbert Klemens Hubert, geb. 2. Dez. 1866 zu Gielsdorf,

Kön. preuß. Pl. im 2. hannov. Drag.-Rgt Nr. 16, verm. 6. Okt. 1897 zu Bonn mit

Maria Freiin von Hövel, geb. 17. Aug. 1875.

(4) Isabella Maximiliana Kornelia, geb. 15. Dez. 1867 zu Gielsdorf, verm. 21. Juli 1891 mit Karl Frhrn von Graes.

(5) Sophia Eugenia Franziska, geb. 27. Nov. 1868 zu Gielsdorf.

2) Franz Heinrich geb. 15. Nov. 1833 zu Köln, verm. 13. Sept. 1865 mit

Maria Thereſia Freiin Geyr von Schweppenburg, geb. 12. März 1844 (ſ. II. Linie).

Kinder: (1) Max, geb. 18. Aug. 1866.

(2) Franziska, geb. 19. Juli 1869 zu Haus Roettgen, Ordensfrau im Kloſter zum heiligen Herzen Jeſu in Prag.

(3) Joſeph, geb. 16. Febr. 1871 zu Haus Roettgen, Kön. preuß. Lt. im Huſ.-Rgt König Wilhelm I. (1. rhein.) Nr. 7.

(4) Agnes, geb. 12. Nov. 1872 zu Haus Roettgen.

II. Linie Müddersheim.

[Preuß. Anerkennung des Freiherrenſtandes laut Miniſterialreſkript d. d. 15. Dez. 1826.]

† Kornel Joſeph Freiherr Geyr von Schweppenburg (geb. 15. Juli 1754, † 24. Sept. 1832), Herr auf Müddersheim ꝛc., Kurköln. GMaj und Generaleinnehmer, verm. I) 21. Okt. 1788 mit Adelgunde (geb. . . ., † 4. Okt. 1789), des Franz Friedrich von Beywegh zu Kriegshofen und der Agnes geb. von und zum Pütz Tochter; II) 16. Nov. 1790 mit Franziska (geb. . . ., † 16. Dez. 1820), des Franz Felix von Becker zu Beneſis und der Urſula geb. von Herwegh zu Golzheim Tochter.

Söhne 2r Ehe: 1. † Maximilian Joſeph (geb. 24. Febr. 1799 zu Köln, † 18. Juli 1887), verm. 10. Okt. 1827 mit Franziska Gräfin von Bylandt (geb. 10. Okt. 1807, † 21. Mai 1869).

Kinder: 1) Maria Roſalie, geb. 17. Mai 1831, verm. 4. Febr. 1873 mit Friedrich Frhrn von Loe auf Longenburg bei Königswinter (ſ. Taſchenbuch der Gräfl. Häuſer).

2) Johann Rudolf Adolf Friedrich Anton, geb. 24. Juni 1832 zu Haus Rath, Herr auf Caen, Blaſrath, Holthaide, Haus Fil und Haus Ingenraedt im Kr. Geldern, Reg.-Bez. Düſſeldorf, auf Stallberg und Merlo bei Venlo, Prov. Holl.-Limburg, verm. 26. Mai 1868 mit

Emerentia, geb. 22. Sept. 1844 zu Wacken, des Konſtantin von Ruys-Nieuwenbroeck auf Haus Ingeraedt im Kr. Geldern und der Thekla geb. Saedt Tochter. [Haus Caën bei Straelen.]

Kinder: (1) Maximilian Joſeph Hubertus Maria Felix Antonius Franziskus, geb. 31. Mai 1869 zu Unkel am Rhein, Päpſtl. Geh.-Km., EBürgermeiſter von Straelen.

(2) Maria Johanna Roſalia Konſtantia Emerentia Huberta, geb. 13. Mai 1870 zu Wachtendonk im Kr. Geldern, verm. 7. Okt. 1890 zu Caën mit Joſeph Frhrn von Loe (ſ. Taſchenbuch der Gräfl. Häuſer).

(3) Maria Augusta Ignatia Huberta, geb. 4. Dez. 1872 zu Wachtendonk.
(4) Franz Joseph Hubertus Gabriel, geb. 15. Juli 1874 zu Wachtendonk.
(5) Theresia Maria Josephine Huberta Ottilia Hermenegilde, geb. 13. April 1876 zu Wachtendonk.
(6) Agnes Maria Aloysia Huberta Kornelia, geb. 23. Mai 1880 zu Caën.
(7) Maria Antonia Johanna Franziska Huberta, geb. 3. Febr. 1882 zu Caën.

3) Albert Ernst, geb. 9. April 1834, Mitgl. der Gesellschaft Jesu.
4) Maria Antonia, geb. 3. Nov. 1835, Ordensfrau im Kloster zum „heiligen Herzen Jesu" in Riedenburg.
5) Eva Elisabeth, geb. 19 Juni 1842, verm. 23. Jan. 1877 mit Albrecht Frhrn von Nagel, Päpstl. Geh.-Km. [Breolungi bei Mundovi.]
6) Maria Theresia, geb. 12. März 1844 zu Köln, verm. 13. Sept. 1865 mit Franz Frhrn Geyr von Schweppenburg (s. 1. Linie).

2. † Friedrich Wilhelm (geb. 21. Juni 1802, † 12. Mai 1859), Herr auf Müddersheim, Kön. preuß. Khr, verm. 1. Juli 1829 mit Theresia Freiin von Fürstenberg a. d. H. Herdringen (geb. 20. März 1804 zu Herdringen, † 28. April 1883).

Kinder: 1) Friedrich Leopold, geb. 25. Okt. 1831 zu Müddersheim, Majoratsherr auf Müddersheim im Kr. Düren, Kön. preuß. Khr und Rittm. a. D., Mitgl. des preuß. Herrenh. auf Lebenszeit, Abg. der Ritterschaft zum rhein. Provinziallandtag und Mitgl. des Provinzialrats, verm. 24. Aug. 1876 zu Eltville mit

Sophie Gräfin und Edler Herrin von und zu Eltz, geb. 7. Aug. 1854.

Kinder: (1) Friedrich-Karl Theodor, geb. 30. Juni 1877 zu Müddersheim.
(2) Maximilian Hugo, geb. 17. Aug. 1879 zu Müddersheim.
(3) Maria Lidwina Theresia geb. 2. April 1881 zu Müddersheim.
(4) Kuno Ferdinand, geb 6. April 1882 zu Müddersheim.
(5) Johann Jakob, geb. 3 Okt. 1884 zu Müddersheim.
(6) Maria Theresia Sophie, geb. 12. Okt. 1885 zu Müddersheim.
(7) Maria Antonia Philippine, geb. 9. März 1887 zu Müddersheim.
(8) Rudolf Adolf, geb. 1. Juni 1888 zu Müddersheim.
(9) Karl Theodor, geb. 6. Juni 1889 zu Müddersheim.

2) Maximilian Philipp, geb. 19. Dez. 1833 zu Müddersheim, Kön. preuß. Oberstlt. a. D.
3) Henriette Karoline, geb. 1. Mai 1836 zu Müddersheim, StiftsD. in Bedburg.
4) Maria Antonia, geb. 23. Juni 1837, verm. 29. April 1862 mit Reinhard Frhrn Raitz von Frentz zu Kellenberg († 16. Okt. 1864).
5) Sophia Charlotte, geb. 11. Dez. 1838, verm. 8. Okt. 1872 mit Arthur Ghislain von Meester-Tilbourg. [Bonn.]
6) Eveline, geb. 9. Dez. 1845 zu Müddersheim.

Geyso.

[Lutherisch und katholisch. — Preußen (Prov. Hessen-Nassau) Hzgt. Sachsen-Meiningen, Bayern, Oesterreich und Amerika. — Adelsbestätigung als rittermäßiger Reichsadel mit den Prädikaten „zu Völkershausen und Mansbach", sowie Wappenbesserung d. d. Frankfurt a. M. 21. Juli 1658 (vom Kaiser Leopold I. für Johann Geyso, Fürstl. hessen-cassel'schen GKriegsrat und Gen.-Lt.); sachsen-meining. Anerkennung des Freiherrenstandes durch Ministerialreskript d. d. Meiningen 7. Dez. 1867 (für Wilhelm Karl August Amalius, s. unten). — W.: gespalten, vorn in Silber ein roter Löwe, hinten in Blau innerhalb eines mit den Hörnern nach unten stehenden silbernen Halbmondes ein achtstrahliger goldener Stern. Zwei gekrönte Helme. Auf dem rechten mit blaugoldener Decke steht der Löwe, auf dem linken mit rotsilberner Decke der Stern zwischen zwei von Blau über Gold verwechselt geteilten Büffelhörnern.]

Stammreihe.

Johann Geyso (geb. 1593, † 1661), Gen.-Lt. und OBefehlshaber der hessen-cassel'schen Truppen [erhielt vom Kaiser Leopold I. d. d. Frankfurt a. M. 21. Juli 1658 eine Adelsbestätigung als rittermäßiger Reichsadel mit den Prädikaten „zu Völkershausen und Mansbach"], verm. mit Christine Krug.

|

Johann Christoph von Geyso zu Völkershausen und Wenigentaffta (geb. 1634, † 1690), verm. mit Anna Sidonia von Boineburg gen. Honstein.

|

Valentin (geb. 1668, † 1718), Landgräfl. hess. Oberst, Ritterrat der fränkischen Reichsritterschaft im Kanton Rhön-Werra, verm. mit Friederike Christine Freiin von Boyneburg-Lengsfeld.

|

Kaspar Adam Erhard (geb. 1702, † 3. Juli 1769 zu Mansbach), Ritterrat und Truhenmeister der fränkischen Reichsritterschaft im Kanton Rhön-Werra, Fürstl. hess. Drag.-Hptm., verm. I) mit Katharina Agnes von Herda zu Brandenberg; II) mit Wilhelmine von Weißbach a. d. H. Treffurt (geb. 8. Juli 1724 † 6. April 1802 zu Mansbach).

Johann Friedr. Karl Valentin von Geyso (geb. 1745, † 1801), Kön. preuß. Major, verm. mit Ursula Anna von Szawelska.

(Die Nachkommen führen das Adelsprädikat.)

Wolf Ludwig Karl von Geyso (geb. 1753, † 1800), hess. Kpt., Ritterrat, verm. I) mit Henriette Freiin von Müller zu Lengsfeld (geschieden); II) mit Helene von Hochenhausen.

(Die Nachkommen führen das Adelsprädikat.)

Ludwig Friedrich Adam Ferdinand Heinrich von Geyso (geb. 29. Nov. 1758 zu Mansbach, † 20. Sept. 1820 zu Roßdorf), Herr auf Roßdorf, hess. Kpt. und sachsen-meining. Feldoberst, verm. mit Sophie Freiin von Müller zu Lengsfeld (geb. 12. Dez. 1765, † 6. April 1816).

|

Wilhelm Karl August Amalius (geb. 8. Okt. 1800 zu Roßdorf, † 12. Juli 1871 zu Fulda) [sachsen-meining. Anerkennung des Freiherrenstandes durch Ministerialreskript d. d. Meiningen 7. Dez. 1867].

(S. unten.)

Anton Franz Christian Adelbert Moritz v. Geyso (geb. 24. Juli 1803 zu Roßdorf, † 16. Juni 1870 zu Cassel), Kurfürstl. hess. Rittm. der Gardes du Corps a. D., verm. im Mai 1846 zu Oldendorf im Kr. Rinteln mit Dorothea Ohrtmann, geb. 5. April 1827 zu Oldendorf.

(Die Nachkommen führen das Adelsprädikat.)

† Wilhelm Karl August Amalius Freiherr von Geyso (geb. 8. Okt. 1800 zu Roßdorf; luth.; † 12. Juli 1871 zu Fulda), Herr auf Roßdorf, Mansbach, Wenigentaft und Standorf, Hzgl. sachsen-meining. Kbr., verm. 25. Juli 1826 zu Fulda mit Marie Anna Philippine Aloysia Freiin von Warnsdorf (geb. 19. Juni 1808 zu Fulda; kath., † 15. Dez. 1852 zu Fulda).

Kinder (kath.): 1. † Marie Wilhelmine Philippine Josepha Henriette (geb. 18. Juli 1827 zu Roßdorf, † 23. Aug. 1897 zu Würzburg), verm. 13. Sept. 1856 zu Wenigentaft mit Franz Frhrn von Mairhofen zu Aulenbach († 29. April 1882), Kön. bayr. Rm.

2. Heino Christian Franz Adelbert, geb. 6. März 1829 zu Roßdorf, K. K. Hptm. a. D., verm. 11. Juni 1861 zu Hof mit Johanna Charlotte Aline Sidonie (geb. 18. Aug. 1843, † 29. April 1891), des Christian Georg Jaenichen und der Ida geb. Eichart von Eichartshofen Tochter. [München.]

Töchter: 1) Marie Ida Wilhelmine, geb. 3. April 1862 zu Meiningen.

2) Elisabeth Anna Mathilde Christiane Sidonie, geb. 5. Aug. 1863 zu Hof in Bayern.

3. Mathilde Wilhelmine Christine Auguste, geb. 17. Mai 1835 zu Roßdorf, verm. 14. Juli 1860 zu Aschaffenburg mit Franz Ritter von Ploennies, K. u. K. Oberst a. D. [Graz.]

4. † Wilhelm (geb. 4. Jan. 1839, † ... 1882), verm. ... 1866 zu ... mit

. . . . . [Amerika.]

Kinder: . . . . . .

5. Johann Philipp Karl Maria Heinrich August Wilhelm Rudolf, geb. 23. Sept. 1850 zu ..., Kön. bayr. Rm. und Rittm. z. Dis. [immatrikuliert im Kgr. Bayern bei der Freiherrenklasse 29. Aug. 1883], verm. 3. Jan. 1891 zu München mit Katharina Freiin von Wimpffen (geb. 5. Juni 1864, † 14. Febr. 1895 zu München). [Würzburg.]

Ghetaldi (und Ghetaldi-Gondola).

[Katholisch. — Oesterreich (Talmatien). — Patrizier von Ragusa. — Geschichtl. Notiz im Jahrg. 1864, S. 270.]

A. Ghetaldi-Gondola.

[Namenvereinigung mit „Gondola" 1783; oesterr. Adelsbestätigung 31. Mai 1818; oesterr. Frhr d. d. Wien 6. Dez. 1815. — Näheres über die Abstammung und Beschreibung des Wappens im Jahrg. 1864, S. 271.]

† Sigismund Freiherr von Ghetaldi-Gondola (geb. . . ., † . . . 1860), Podestà von Ragusa, verm. . . . mit

Malwina von Bosdari, geb. . . .

Kinder: 1. Franz Sigmund Dominik Maria, geb. 4. Aug. 1833 zu Ragusa, FMr des souv. Malt.-O., K. u. K. Km., Mitgl. des Herrenh. des oesterr. RRats auf Lebenszeit, Präs. der Landwirtschaftl. Gesellschaft in Ragusa. [Ragusa.]

2. Johann Friedrich Maria, geb. 15. April 1835, verm. 13. Nov. 1861 mit

Kamilla Maria Anna, geb. 27. Mai 1843 zu Salzburg, des Johann Dorninger von Dornstraudh, K. K. Gen.-Majors a. D., Tochter.

Kinder: 1) Malwina Maria Anna, geb. 30. Sept. 1862 zu Cattaro.

2) Sigmund Franz Joseph, geb. 22. Nov. 1863 zu Meran.

3) Anna Maria Johanna, geb. 6 März 1865 zu Cattaro.

3. Maria Philomene Orsola, geb. 10. Sept. 1837 zu Ragusa.

B. Ghetaldi.

[Oesterr. Adelsbestätigung 1. Dez. 1818; oesterr. Frhr d. d. Wien 20. Dez. 1847. — Beschreibung des Wappens im Jahrg. 1864, S. 270.]

† Blasius Domenikus Freiherr von Ghetaldi (geb. 22. Sept. 1788, † 27. Okt. 1873), K. u. K. Km. und Hofrat, verm. 11. Dez 1828 mit Anna von Bosdari (geb. 23. Juni 1809, † 27. Jan 1887), StkrD.

Kinder: 1. Maria, geb. 23. April 1831, verm. 31. Dez. 1852 mit Franz Ritter von Radberny († . .), K. K. Statth.-Rat.

2. Johann, geb. 7. Jan. 1833, FMr des souv. Malt.-O., K. u. K. Km. und Major a. D., verm. 26. Nov. 1890 mit

Olga verw. Collioud, geb. Freiin Ritter von Zábony, geb. 12. Juli 1847. [Georgischlos zu Ehrenhausen in Steiermark.]

Stief- und Adoptivtochter: Julie Karola Melanie geb. Collioud, geb. 24. April 1883 zu Triest [erhielt mit A. E. d. d. Wien 30. Mai (Urkunde d. d. Wien 18. Dez.) 1893 die oesterr. Genehmigung zur Annahme des Namens, Adelstitels und Wappens ihres Stief- und Adoptivvaters].

3. Helene, geb. 10. Juni 1837, StkrD., verm 15. Dez. 1855 mit Heinrich Grafen Caboga († 1. März 1881 zu Wien), K. K. Km. und Major a. D.

Gienanth.

[Protestantisch. — Bayern (Rheinpfalz). — Bayr. Adel und Fehr d. d. München 27. Sept. 1835 (immatrikuliert 7. März 1836). — Besitzstand, Beschreibung des Wappens und geschichtl. Notiz im Jahrg. 1856, S. 189.]

† Karl Freiherr von Gienanth (geb. 18. Nov. 1818, † 22. Jan. 1890 zu Hochstein i. d. Pfalz), Besitzer der Eisenhüttenwerke in Trippstadt und Kaiserslautern, RR des Joh.-O., Kön. bayr. Kn., verm. I) 9. Jan. 1844 mit Mathilde Freiin von Horn (geb. 3. März 1822; kath.; † 4. März 1862); II) 6. Okt. 1865 zu München mit Hermine von Stetten (geb. 23. April 1825 zu Augsburg, † 7. Jan. 1898 zu München).

Kinder 1r Ehe: 1. Ludwig, geb. 8 Sept. 1845 zu Hochstein, Eisenhüttenwerks-Direktor in Hochstein bei Winnweiler.

2. † Eugen Wilhelm (geb. 18. Sept. 1846 zu Hochstein, † 3. Juni 1893 zu Eisenberg), Eisenhüttenwerks- und Gutsbesitzer in Eisenberg i. d. bayr. Pfalz, Kön. bayr. Kn., verm. 4. Mai 1872 mit

Elise Gabriele Sidonie Engelhorn, geb. 4. Jan. 1852 zu Mannheim. [Eisenberg.]

Kinder: 1) Karl Friedrich Eugen, geb. 3. März 1873 zu Eisenberg, stud., Lt. der Res. des 1. Grhzgl. hess. Drag.-Rgts (GDrag.-Rgts) Nr. 23.

2) Ilma Maria Hermine, geb. 11. Juli 1874 zu Eisenberg, verm. 16. Juli 1895 das. mit Ernst Frhrn von Hoiningen gen. Huene (kath.), Oberst und Kmdr des 1. Grhzgl. hess. Inf.-(Leibgarde-)Rgts Nr. 115.

3) Kurt Ludwig, geb. 6. Dez. 1876 zu Eisenberg, Lt. im 1. Grhzgl. hess. Drag.-Rgt (GDrag.-Rgt) Nr. 23.

4) Martha Helene, geb. 17. Sept. 1879.

5) Walther Friedrich Jakob, geb. 13. Febr. 1882.

6) Hertha Emma Elisabeth, geb. 13. Juli 1884.

3. Gustav, geb. 21. Dez. 1848 zu Ludwigshafen a. Rhein, RR des Joh.-O., Kön. bayr. Kn. und Major a. D. [München.]

4. Max Karl, geb. 29. Nov. 1849 zu Ludwigshafen, Kön. bayr. Kommerzienrat und Lt. a. D., Eisenhüttenwerks- und Gutsbesitzer in Hochstein, verm. 17. Nov. 1879 mit

Helene Heyl, geb. 22. Sept. 1858 zu Worms. [Hochstein.]

Kinder: 1) Elisabeth, geb. 25. Jan. 1881.

2) Karola Luise Helene, geb. 10. Aug. 1882.

3) Maximilian Leonhard, geb. 27. März 1884.

4) Hilda Doris Maria, geb. 9. Febr. 1886.

5) Oskar Ludwig, geb. 1. Juli 1887.

5. Edmund Gideon Joseph, geb. 13. Mai 1852 zu Ludwigshafen, Gutsbesitzer in Trippstadt, RR des Joh.-O., Kon. bayr. Kn., verm. I) 7. Juli 1875 mit Jenny Julie Wilhelmine Burbelle (geb. 18. Febr. 1851 zu Aachen, † 27. Mai 1876); II) 13. Jan. 1885 zu Brüssel mit

Nelly Auguste Karoline, geb. 13. Jan. 1862 (kath.), des . . . van Camp, Kön. belg. Min.-Kabinettschefs, Tochter. [Brüssel.]

Kinder: a) 1r Ehe: 1) Hans Karl Chlodwig Friedrich, geb. 20. Mai

1876 zu Köln a. Rh., Kön. preuß. P.-K. der Ref. des schleswig.-holstein. Drag.-Rgts Nr. 13.

— b) 2r Ehe: 2) Anita Karoline Antoinette Maria, geb. 31. Okt. 1885 zu Brüssel.

3) Arel Alfons Eugen Eduard Hermann Eberhard, geb. 29. Aug. 1886 zu Brüssel.

4) Eduard Ludwig Karl-Werner, geb. 15. Juli 1889.

6. Maria Karoline, geb. 16. Sept. 1853 zu Ludwigshafen a. Rh., verm. 26. Nov. 1874 mit Karl Frhrn von Horn (kath.), Kön. bayr. Km., Gen.-Major und Kmdr der 9. Inf.-Brig.

Giesl von Gieslingen.

[Katholisch. — Oesterreich. — Erbländ.-österr. Adel mit dem Prädikat „von Gieslingen" d. d. Wien 10. Aug. 1773; österr. Ritter d. d. Wien 3. Sept. 1863; österr. Frhr d. d. Wien 21 Juni 1883. — Beschreibung des Wappens und Näheres über die Standeserhebungen im Jahrg. 1857, S. 311.]

Heinrich Karl Freiherr Giesl von Gieslingen, geb. 7. Aug. 1821 zu Olmütz, K. u. K. WGRat und FZM. i. R., Inh. des Inf.-Rgts Nr. 16, verm. I) 22. Nov. 1849 mit Emilie Marie Hermine Christoph (geb. 10. April 1822 zu Seletitz in Mähren, † 20. Sept. 1885 zu Meran); II) 16. Nov. 1892 mit

Marie, geb. 10. Mai 1869 zu Brünn, des Dr. Robert Ritters Schön von Liebingen, K. K. Hofrats beim Obersten Gerichtshof, und der Auguste geb. Godhair Tochter.

Kinder 1r Ehe: 1. Emilie Marie Scholastika, geb. 14. Sept. 1850 zu Stuhlweißenburg, verm. 25. Jan. 1879 mit Emil Ritter von Feyerfeil, K. K. Reg.-Rat. [Wien.]

2. Sidonia Anna Antonia, geb. 17. Aug. 1852 zu Osseg in Mähren, verm. 26 Jan. 1878 mit Franz Ritter Kriner von Eibsee, Bureauchef der K. K. privil. Nordwestbahn. [Wien.]

3. Arthur Johann Baptist Anton, geb. 19. Juni 1857 zu Krakau, K. u. K. Oberst und Chef des Evidenz-Bureaus des Gen.-Stabes, verm. 24. Juli 1887 zu Wien mit

Helene Olga Virginie Comploier, geb. 24. Jan. 1860 zu Wien. [Wien.]

Tochter: Margarete Emilie Rosa Maria, geb. 10. April 1888 zu Wien.

4 Wladimir Rudolf Karl, geb. 18. Febr. 1860 zu Fünfkirchen, K. u. K. Oberstlt. des Gen.-Stabs-Korps und Mil.-Attaché bei der Botschaft in Konstantinopel, verm. 29. Sept. 1889 zu Sarajevo mit

Julie Maria Theresia, geb. 12. Juni 1868 zu Wien, des Emil David von Rhonfeld, K. u. K. GRats, FZM. und Statth. im Kgr. Dalmatien, und der Maria geb. von Mastrecit Tochter.

Giger Freiherr Eichler von Eichkron.

[Evangelisch. — Oesterreich. — Grhzgl. sächs. Adel und Frhr d. d. Weimar 3. Dez. 1887. — Beschreibung des Wappens und Näheres über die Standeserhebung im Jahrg. 1893, S. 277.]

Ignaz Karl Giger Freiherr Eichler von Eichkron, geb. 1. Jan. 1844 zu Wien, verm. 3. Nov. 1869 zu Salzburg mit

Hermine Freiin Eichler von Eichkron geb. 26. Aug. 1845. [Dresden.]

Kinder: 1. Maria Elisabeth Henriette Wilhelmine, geb. 12. März 1871 zu Wien, verm. 7. Nov. 1894 zu Dresden mit Paul Richard Beuthner, Architekten.

2. Elisabeth Wilhelmine Klara Hortensia, geb. 28. Mai 1872 zu Wien.

3. Wilhelm Rudolf Karl Herbert, geb. 5. April 1876 zu Wien.

Gilsa, s. Jahrg. 1898, S. 311.

Ginsheim.

[Katholisch. — Bayern. — Kurbayr. Frhr 29. März 1740; immatrikuliert im Kgr. Bayern bei der Freiherrenklasse 7. Juni 1810.]

(S. Jahrg. 1867, S. 302; neuere Nachrichten über den Personalbestand fehlen.)

Giovanelli.

[Katholisch. — Tirol. — Wappenbesserung (Adler) mit Lehenartikel d. d. Wien 15. Febr. 1564; Wappenbestätigung d. d. Wien 10. Dez. 1572; rittermäßiger Reichsadel mit Wappenbesserung d. d. Wien 1. April 1583; bestätigt und Vereinigung des Wappens mit dem der † Gerstl von Gerstburg und Prädikat „von Gerstburg (Gerspurg)“ d. d. Innsbruck 20. Juni 1590; aufgenommen in die Tiroler Adelsmatrikel 1619 (Bernhard von Giovanelli [oder Zoanelli] zu Gerstburg); oesterr. Frhr 16. Aug. 1838 (für Joseph); Ausdehnung des Freiherrenstandes auf sämtliche Geschwister des Frhrn Joseph d. d. Schönbrunn 16. Juli 1839 (Diplom d. d. Wien 29. Okt. 1840). — Beschreibung des Wappens im Jahrg. 1858, S. 147, geschichtl. Übersicht im Jahrg. 1855, S. 186; vgl. auch den Artikel „Giovanelli“ im Taschenbuch der Gräfl. Häuser und im Handbuch dazu und im Goth. Hofkalender, III. Abt.]

† Joseph Freiherr von Giovanelli zu Gerstburg und Hörtenberg (geb. 1785, † 14. Sept. 1845), Kanzler des Merkantil-Magistrats in Bozen, verm. . . . 1807 mit Antonia (geb. . . . 1785, † 17. April 1856), des Ferdinand Frhrn von Müller zu Müllegg, K. K. Truchsessen, Hofagenten und Geschäftsträgers, und der Maria geb. von Wellens Tochter.

Kinder: 1. † Ferdinand (geb. 15. Sept. 1810 zu Wien, † 30. Sept.

1882), verm. 21. Nov. 1844 mit Maria (geb. . . ., † . . . 1889), des † Matthias Ritters von Lama zu Büchsen- und Brandhausen, K. K. Landrats, und der † Margareta geb. Stolz von Latschburg Tochter.

Kinder: 1) Joseph Maria, geb. 19. April 1846 zu Hörtenberg, verm. 24. April 1876 zu Meran mit
Maria Gräfin von Mohr, geb. 8. Febr. 1855. [Hörtenberg bei Bozen.]
Tochter: Marie, geb. im Jan. 1884.
2) Antonia Maria, geb. 31. Juli 1850 zu Klobenstein am Ritten.
3) Elisabeth Maria, geb. 7. Juni 1852 zu Hörtenberg.
4) Georg Bernhard Maria, geb. 24. Jan. 1854 zu Hörtenberg, K. K. Ger.-Sekr. in Graz.

2. † Maria (geb. . . . 1814 zu Wien, † 14. Sept 1894), verm. 24. Juni 1845 mit Ernest Frhrn de Moy de Sons († 1. Aug. 1867), Prof. der Rechte an der K. K. Universität Innsbruck.

3. † Ignaz (geb. 5. April 1815 zu Bozen, † 16. Aug. 1889 zu Innsbruck), K. K. Hofrat a. D., verm. 28. April 1846 mit Anna Freiin von Gesch a Santa Croce (geb. 25. Okt. 1819, † 27. März 1881).
Kinder: 1) Karl, geb. 28. Okt. 1847 zu Brescia, K. K. Rat des Verwaltungsgerichtshofes.
2) Maria Magdalena, geb. 17. Juni 1856 zu Trient.
3) Gottfried, geb. 14. Juli 1859 zu Trient, Dr. jur., K. K. Bez.-Hptm. in Bozen, verm. 14. Juni 1892 zu Friedberg bei Volders mit Ottilie Gräfin Trapp (geb. 26. Febr. 1862, † 10. Jan. 1898 zu Bozen).
Tochter: Anna Maria, geb. . . .

4. Augustin, geb. 18. April 1818 zu Bozen, Domherr des Kathedral-Kapitels von Trient.

5. Karolina, geb. 11. April 1820 zu Bozen.

6. Fanny, geb. 30. Mai 1822 zu Bozen.

Brüder.

1. † Ignaz (geb. 27. März 1795, † 31. März 1860), verm. . . . 1824 mit Maria Anna (geb. . . . 1801, † 18. Juni 1878), des † Johann Ritters Vintler von Platsch und Runggelstein und der † Rosa geb. Lanser von Moos und Festenstein Tochter.
Söhne: 1) † Paul August (geb. . . . 1827, † 16. Jan. 1880 zu Meran), verm. 23. Jan. 1860 zu Meran mit
Elisabeth Freiin von Schneeburg, geb. 30. Juni 1841. [Meran.]
Tochter: Maria Annunciata, geb. 24. Dez. 1862 zu Meran.
2) † Heinrich Ignaz (geb. . . . 1830, † 27. Juli 1883), Gutsbesitzer in Gries, Dr. jur., verm. 7. Jan. 1863 zu Meran mit
Aloysia Freiin von Schneeburg, geb. 16. Juli 1844. [Gries bei Bozen.]

2. † Johann Nepomuk (geb. 10. Aug. 1797, † 5. April 1835), K. K. Kollegialrat, verm. 7. Sept. 1829 mit Franziska Freiin von Buol zu Berenberg (geb. 31. Mai 1799, † 29. März 1866).
Kinder: 1) Anna, geb. 3. Juni 1830.
2) Johann Nepomuk, geb. 26. Mai 1832, Gutsbesitzer in Gries, verm. I) 2. Juli 1862 zu Gries mit Johanna Freiin von Schneeburg

(geb. 5. Okt. 1842, † 18. April 1875); II) 17. Sept. 1885 zu St. Pölten mit

Marie Freiin von Dürfeld, geb. 28. Nov. 1853. [Gries bei Bozen.]

Kinder 2r Ehe: (1) Marianna, geb. 23. Aug. 1886 zu Gries.
(2) Peter, geb. 5. Aug. 1889 zu Klobenſtein am Ritten.

Girardi von Caſtell.

[Katholiſch. — Baden. — Wappenbrief d. d. Innsbruck 1. Dez. 1580; erbländ.-oeſterr. Adel und Wappenbeſſerung d. d. Innsbruck 3. Jan. 1590; erbländ.-oeſterr. Frhr mit den Prädikaten „von Caſtell zu Weyerburg und Limpurg“ d. d. Laxenburg 20. Mai 1673. — Beſchreibung des Wappens und geſchichtl. Überſicht im Jahrg. 1857, S. 238.]

† Franz Kaſpar Freiherr Girardi von Caſtell zu Weyerburg und Limpurg (geb. 6. Jan. 1767, † 2. Sept. 1850), franz. Hptm. im Rgt Elſaß, verm. . . . mit Marie Sophie de Picquot (geb. 13. Juni 1772, † vor 1850).

Sohn: † Franz Thaddäus (geb. 25. April 1807, † 7. Nov. 1873) Grhzgl. bad. Bez.-Förſter, verm. . . . mit Magdalene Schmidt († 11. Nov. 1852).

Söhne: 1) † Karl Eduard (geb. 13. Nov. 1841, † 1. Jan. 1883 zu Pfullendorf), Grundherr von Sasbach, Grhzgl. bad. Oberförſter, verm. I) 16. Juni 1874 mit Sidonie Freiin von Hornſtein a. d. H. Grüningen (geb. 5. Aug. 1855, † 7. Juli 1876); II) 5. Febr. 1878 zu Konſtanz mit

Franziska Mayer, geb. 29. Nov. 1855 zu Konſtanz.

Kinder: a) 1r Ehe: (1) Theodor Karl Alfred, geb. 20. März 1875 zu Pfullendorf, Kön. preuß. Lt. im 5. bad. Inf.-Rgt Nr. 113.

— b) 2r Ehe: (2) Anna Franziska, geb. 2. Dez. 1878 zu Steinbach.

(3) Klothilde Hedwig, geb. 23. Febr. 1881 zu Steinbach.

2) Franz Heinrich, geb. 29. Mai 1843 zu Bad Peterstthal, Grundherr von Sasbach, Grhzgl. bad. Oberförſter zu Raſtatt, verm. 7. Aug. 1873 zu Bruchſal mit

Amalie Franz, geb. 29. April 1843 zu Bruchſal.

Söhne: (1) Kuno, geb. 15. Dez 1875 zu Meßkirch.
(2) Hubert, geb. 8. März 1881 zu Meßkirch.
(3) Benno, geb. 5. Juni 1882 zu Meßkirch.

3) † Ernſt Ludwig (geb. 14. Nov. 1847 zu Bruchſal, † 19. Febr. 1893 daſ.), Grundherr von Sasbach, verm. 6. Dez. 1892 zu Bruchſal mit

Ida Scharmann, geb. 15. Dez. 1864 zu Poſen. [Bruchſal.]

Bruder.

† Leopold (geb. 21. Sept. 1775 zu Lure, Haute-Saône, † 23. Juni 1848), K. K. Lt., verm. . . . mit Barbara Reiſinger von Reiſing (geb. 14. März 1769 zu Mitlitz in Mähren, † . . .).

Sohn: † Leopold Franz Benedikt (geb. 21. April 1813, † 9. Jan.

1894), verm. 5. Sept. 1844 mit Barbara Hölblin (geb. 3. Okt. 1824, † 7. Sept. 1894).
Kinder: 1) Marie, geb. 3. Dez. 1845 zu Sasbach.
2) Johann Adolf, geb. 9. Febr. 1848 zu Sasbach.

Girsewald.

(Lutherisch. — Braunschweig. — Reichsadel mit „von" d. d. Wien 5. April 1784; braunschw. Lehn 2. April 1827. — Beschreibung des Wappens und geschichtl. Übersicht im Jahrg. 1853 S. 150.)

† Gustav Konrad Alexander Freiherr von Girsewald (geb. 6. Juni 1785, † 23. Jan. 1861), Hzgl. braunschw. Kbt., C.-Stallm., Gen.-Major und Flügeladjut., verm. . . . 1810 mit Katharina Raines (geb. 7. Dez. 1787, † 18. Nov. 1857).

Kinder: 1. † Gustav Wilhelm (geb. 20. Dez. 1812, † 9. Juli 1871), Hzgl. braunschw. Gen.-Major, verm. 16. Juli 1843 mit Charlotte (geb. 12. März 1819, † 21. Febr. 1876 zu Braunschweig), des † Julius von Bülow, Kön. hannov. Kbts, Hzgl. braunschw. Kammerpräsidenten, und der † Wilhelmine geb. Gräfin von der Schulenburg-Wolfsburg Tochter.

Kinder: 1) Brunhilde, geb. 22. Mai 1845, verm. 5. Nov. 1867 zu Braunschweig mit Hugo Löbbecke († 18. Juni 1875) Herrn auf Deutsch-Würbitz in Preuß.-Schles.
2) Konrad Günther, geb. 29. Juli 1847, Hzgl. braunschw. Hptm. a. D.
3) Katharina (Kitty), geb. 10. Sept. 1858, verm. 27. Sept. 1879 zu Braunschweig mit Hans von Pawel, Kön. preuß. Lt. im 3. GRgt zu Fuß.

2. † Alexander (geb. 12. Juni 1815, † 6. Januar 1890 zu Zürich), Ritter des Joh.-O., Hzgl. braunschw. Kbt., C.-Stallm., Exzellenz, Gen.-Major und Flügeladjut. a. D., verm. 1. Juni 1847 mit

Annie Hector, geb. 1. Juni 1829, des † William Munro Kön. großbrit.-indischen Gen.-Majors a. D., Tochter. [Braunschweig.]

Söhne: 1) Wilhelm, geb. 1. Febr. 1851, Ritter des Joh.-O., Hzgl. braunschw. C.-Stallm. und Chef des Oberstallmeister-Amtes, Exzellenz, Kön. preuß. Rittm. a. D., verm. 3. April 1880 zu Braunschweig mit

Helene Löbbecke, geb. 16. Juni 1860.

Kinder: (1) Leonie, geb. 7. Febr. 1881 zu Braunschweig.
(2) Brunhilde, geb. 12. Febr. 1885 zu Braunschweig.
(3) Gertrude, geb. 4. Juli 1887 zu Braunschweig.
(4) Richard, geb. 12. Dez. 1891 zu Braunschweig.

2) Conway, geb. 20. Juni 1853, Ritter des Joh.-O., Kön. preuß. Rittm. a. D., verm. 21. Sept. 1875 zu Braunschweig mit

Margarete Selwig, geb. 3. Dez. 1856.

Söhne: (1) Conway, geb. 26. Juni 1876 zu Braunschweig.
(2) Alexander, geb. 11. Aug. 1882.

3. Biddy, geb. 24. Febr. 1817, verm. 11. März 1845 mit Ludwig

Karl Friedrich Wilhelm Müller von Lauingen († 21. Aug. 1850), Hzgl. braunschw. Kbrn, OHofmarschall und Gen.-Major z. Disp.

4. Sally, geb. 2. Mai 1818, verm. 5 Mai 1846 mit Ernst von der Wense († 13. Febr. 1875), Kön. hannov. Drosten.

5. Minna, geb 15 Okt 1819, verm. 21. Okt. 1843 mit Karl Degener-Hemmingen († 13. Mai 1857), Hzgl. braunschw. Rittm.

Gise

(a. d. H. der Koch von Teublitz).

[Katholisch. — Bayern. — Reichsadel und Ritter mit „Edler von" d. d. 27. Nov. 1769 (für Konrad Reinhard Koch); bayr. Frhr unter dem Namen „Gise" mit deren Wappen d. d. 28. Okt. (immatrikuliert 5. Nov.) 1815 (für Friedrich August von Koch auf Teublitz, Adoptivsohn des Franz Frhrn — seit 1807 — von Gise des Letzten seines Stammes). — Beschreibung des Wappens und geschichtl. Übersicht im Jahrg. 1857, S. 241.]

† Friedrich August Freiherr von Gise (geb. . . . 1783, † 4. Okt. 1860), Herr auf Teublitz-Lutzmannstein und Allersburg, Kön. bayr. Km. und StMin a. D., verm. . . . mit Franziska Bertrand de St. Remy, Gräfin de La Perouse (geb 7. April 1798, † 18. Nov. 1877 zu München), GD. des Kön. bayr. Theres.-O., VD. J. M. der Königin von Bayern.

Kinder: 1. † Maximilian Joseph August Philipp Reinhard (geb. 8. Juli 1817, † 7. Juli 1890 zu Teublitz), Herr auf Teublitz-Lutzmannstein und Allersburg, Kön. bayr. Kmi und außerordentl Ges. u bev. Min., verm. 31. Juli 1847 mit Anna Marie Sophie Amalie (geb. 1. Febr. 1817, † 28. Sept. 1897 zu Arnstorf), des Louis Grafen Tascher de la Pagerie, Kön. bayr. Kms und Gen.-Lts à la suite, und der † Amalie geb. Präff. von der Leyen Tochter, GD. des Kön. bayr. Theres.-O.

Kinder: 1) August Friedrich Ludwig Max Maria, geb. 5. Okt 1850, Herr auf Teublitz-Lutzmannstein und Allersburg, EHr des souv. Malt.-O., Kön bayr. Km. und OHofmeister a. D., verm I) 1. Juni 1875 zu München mit Antonia Freiin von Schönfeld (geb. 11. Dez. 1851 zu Mailand, † 15. Sept. 1885); II) 25. Nov 1891 zu Freiburg i. Br. mit

Katharine Präff. zu Hohenlohe-Waldenburg-Schillingsfürst, geb. 10. Juli 1868, StkrD. [Traunstein und München.]

Töchter: a) 1r Ehe: (1) Irma, geb 1. April 1876 zu München verm. 22. Febr. 1897 das. mit Wilderich Grafen von Walderdorff, Kr des Kön. bayr. St. Georg-O., Kön. bayr. Km [Schloß Teublitz.]

(2) Marie Charlotte, geb. 14. Juni 1879.

(3) Gabriele, geb. 28. Okt. 1882.

— b) 2r Ehe: (4) Therese Anna Marie Josepha Katharine Elisabeth Philomena, geb. 2. Dez. 1892 zu München.

2) Marie Franziska Amalia Anna, geb 6. Febr 1853 zu Dresden, verm. 24. Sept. 1872 zu Teublitz mit Joseph Grafen Deym,

FkHerrn auf Arnstorff ꝛc., EMr des souv. Malt.-O., Kön. bayr. Km. [Schloß Arnstorff.]

2 Karoline, geb. 14. Jan 1821, ED. des Kön. bayr. Thereſ.-O. und VD., verm. 24. Aug 1843 mit Maximilian Frhrn Perglas von Perglas († 6 Mai 1893), Kön. bayr. Oberſtkm. und StMat im außerordentl. Dienſt.

3 Maria Anna Sophie, geb. 22. Nov. 1823, EStiftsD. des Kön. bayr. St. Anna-O. in München, verm 15. Febr. 1847 mit Maximilian Grafen von Gravenreuth († 18. Juli 1874) auf Arfing, Kön. bayr. Km. und erbl MMat der Krone Bayern. [Pregenz.]

4. † Ludwig (geb. 25. Okt. 1825 † 3. Sept. 1897 zu Königsgut), Gutsbeſitzer in Königsgut, Kön bayr. Km. und ypotm. à la suite, verm. 10. März 1851 mit

Christine Freim Mandl von Deutenhofen, geb. 23. April 1829. [Königsgut bei Immenſtadt.]

Sohn: Reinhard, geb. 30. Nov. 1851 zu München, verm. 17. Jan. 1884 zu Bayerhof mit

Frida Freiin von Dungern, geb. 17. Juni 1862 (ünh.). [Schloß Dittfurt.]

Kinder: (1) Hans (Johann Nepomuk) Ludwig Hermann Maria, geb. 3. Febr. 1887 zu Schweinfurt.

(2) Ernſt Auguſt Maximilian Joſeph Otto Wilhelm Maria, geb. 17. Juli 1888 zu Schweinfurt.

(3) Gertrud (Gerta) Maria Chriſtine Eliſabeth Wilhelmine Dorothea, geb. 21. März 1890 zu Dittfurt.

(4) Guntram Ferdinand Maria, geb. 5. Febr. 1892 zu Dittfurt.

(5) Margarete (Rita) Marie Wilhelmine Helene, geb. 24. Okt. 1893 zu Dittfurt.

(6) Zeno Sigmund Hermann Maria, geb. 18. Jan. 1896 zu Dittfurt.

5. Adelheid, geb. 6. Okt. 1831, verm. 3. Mai 1851 mit Friedrich Frhrn von Moreau († 2. Juni 1885) auf Unterwaut, Kön. bayr. Km. [Steingriff in OBayern.]

Giskra.

[Kathol. — Oeſterreich. — Oeſterr. Adel und Frhr d. d. Wien 11. Juli 1801 (Diplom d. d. Wien 2 Juli 1802). — Beſchreibung des Wappens und geſchichtl. Notiz im Jahrg. 1895, S. 302.]

Eliſabeth Freifrau von Giskra geb. Hauſchka, geb. 29. Sept. 1825 zu Pettau in Steiermark, verm. 12. Mai 1860 mit Dr. jur. Karl Giskra (geb. 29. Jan. 1820 zu Mähriſch-Trübau, † 1. Juni 1879 zu Baden bei Wien), K. u. K. WGRat und Min. a. D. [Wien.]

Kinder, Freiherr und Freiin von Giskra: 1. Karl Viktor Maria, geb. 22. Febr. 1864 zu Brünn, Dr. jur., K. u. K. Leg.-Sekr. in Bern, verlobt im Juni 1898 mit Helene Rina aus New York.

2. Eliſabeth, geb. 23. Juli 1867 zu Brünn, ED. des K. K. adeligen Damenſtifts in Graz. [Wien.]

Glanz von Eicha.

[Katholisch. — Oesterreich. — Oesterr. Adel und Ritter mit dem Prädikat „von Eicha“ d. d. Wien 9. April 1862; oesterr. Frhr 30. Sept. (Diplom 2. [illegible]) 1870. — Beschreibung des Wappens und Näheres über die Standeserhebungen im Jahrg. 1873, S. 204.]

† Joseph Florian Emanuel Glanz Freiherr von Eicha (geb. 18. Juni 1801, † 13. Mai 1877), K. K. Min.-Rat im Ministerium des Innern, verm. 15. Nov. 1836 mit Karoline Klementine Margarete (geb. 13. Juli 1817, † 15. Febr. 1878), des † Joseph Felicetti Edlen von Liebenfels, K. K. Reg.-Rats, und der † Therese geb. Radischnigg von Lerchenfeld Tochter.

Söhne: 1. Leopold Emil Moriz, geb. 28. Juli 1839, verm. 2. Mai 1875 zu Wien mit

Ida Emanuele Anna Vincentia, geb. 3. Jan. 1856, des † Dr. jur. Vincenz Fischer Edlen von Freienwall, Großgrundbesitzers in NOesterr., und der Antonie geb. Wolny Tochter

Kinder: 1) Egon Maria Alfred Leopold, geb. 29. Dez. 1880.
2) Ida Antonia Maria Klementine, geb. 13. Dez. 1888.

2. Alfred Ludwig Klemens, geb. 14. Juni 1841, K. K. Bez.-Hptm. in NOesterr., verm. 5. Sept. 1872 zu Wien mit der Schwester seines Schwagers Paula Antonia Maria Anna Vincentia Fischer Edler von Freienwall (geb. 1. April 1864, † 8. Nov. 1890).

Tochter: Paula Ida Maria Vincentia, geb. 8. Juni 1874.

3. Hugo Moriz Joseph, geb. 19. Dez. 1843, K. u. K. OBst. und Min. a. D., verm. 2. Febr. 1885 zu Wien mit

Johanna Elisabeth Franziska, geb. 3. Jan. 1863, des Eduard von Hein und der Auguste geb. Stierlocki Tochter. [Wien.]

Kinder: 1) Hugo Eduard Joseph Alfred, geb. 1. Febr. 1886.
2) Augusta Klementine Johanna Maria, geb. 23. Sept. 1888.

Glaser.

[Katholisch. — Oesterreich. — Oesterr. Adel und Frhr d. d. Wien 8. Mai (Diplom d. d. Wien 5. Juni) 1891. — Beschreibung des Wappens und Näheres über die Standeserhebungen im Jahrg. 1897, S. 311.]

Wilhelmine Freifrau von Glaser geb. Löwenthal, geb. 18. April 1836 zu Wien, verm. 21. Mai 1860 zu Wien mit Dr. jur. Julius Glaser (geb. 19. März 1831 zu Postelberg in Böhmen, † 26. Jan. 1885 zu Wien), K. u. K. OBst. Min. a. D. und Gen.-Prokurator am Obersten Gerichts- und Kassationshofe. [Wien.]

Kinder, Freiinnen und Freiherr von Glaser: 1. Eleonore, geb. . . zu Wien.

2. Henrika, geb. . . . zu Wien.

3. Ludwig, geb. . . . zu Wien, K. u. K. Lt. der Ref. des Dragoner-Regts Fürst von Liechtenstein Nr. 10.

Glaubitz und Altengabel, s. Jahrg. 1898, S. 313.

Gleichauf von Gleichenstein.

(Im Mannesstamme erloschen.)

[Katholisch. — Baden. — Erbländ.-oesterr. Adel mit dem Prädikat „von Gleichenstein" d. d. Wien 23. Mai 1746, oesterr. Frhr d. d. Wien 9. April 1808; bad. Anerkennung des Freiherrenstandes 17. Juli 1815. — Beschreibung des Wappens und geschichtl. Übersicht im Jahrg. 1845 S. 136, vgl. auch Jahrg. 1864, S. 277.]

† Ignaz Freiherr Gleichauf von Gleichenstein (geb. 21. Mai 1775 zu Staufen, † 2. Aug. 1828 zu Heiligenstadt bei Wien), verm. 28. Mai 1811 mit Anna von Malfatti zu Rebtenbach und Degg (geb. 6. Dez. 1792, † 25. Sept. 1869 zu Rothweil).

Töchter: 1. Mathilde Franziska Theresia, geb. 26. Nov. 1812 zu Wien, verm. 4. Febr. 1837 mit Marquard Freih. Huber von Gleichenstein († 17. Juni 1877).

2. Anna, geb. 26. Juni 1814, Herrin des (1874 von ihr als Stammgut errichteten) Gutes Ober-Rothweil am Kaiserstuhl im Grhzgt. Baden.

Gleichen gen. von Rußwurm, s. Jahrg. 1898, S. 315.

Gleißenthal.

[Katholisch. — Bayern. — Kurbayr. Frhr 25. Febr. 1697, immatrikuliert im Kgr. Bayern bei der Freiherrenklasse 13. Mai 1813. — Beschreibung des Wappens und geschichtl. Notiz im Jahrg. 1861, S. 213.]

† Heinrich Freiherr von Gleißenthal (geb. 18. Aug. 1807, † 20. April 1880), Kön. bayr. Hptm. a. D., verm. I) 11. Nov. 1851 mit Franziska Backel (geb. . . . † 14. Febr. 1866); II) 17. Jan. 1871 mit Johanna Beutlhauser, geb. . . . [Regensburg.]

Söhne 1r Ehe: 1. Anton Oskar Ignaz, geb. 1. Febr. 1853.

2. Albert Friedrich Alexander, geb. 9. Okt. 1860.

Gmainer.

(Im Mannesstamme erloschen.)

[Katholisch. — Bayern. — Wappenbrief (Wappenbestätigung d. d. Regensburg 16. Juli 1471 (vom Kaiser Friedrich III. für die Gebrüder Johannes Gmainer, Priester, Antonius und Hanns die Gmainer), Adelsanerkennung d. d. 1. Dez. 1745 (vom Hof-Pfalzgrafen Johann Jakob Moser zu Teil für die G.

brüder Georg Michael, Anton Michael, Anton Benedikt und Johann Michael von Gmainer); kurbayr. Bestätigung d. d. 20. Juli 1753; bayr. Frhr d. d. Oberstdorf 7. Sept. (immatrikuliert 1. Okt.) 1890. — Beschreibung des Wappens im Jahrg. 1895, S. 305.]

† Franz Xaver Christian Karl Freiherr von Gmainer (geb. 4. Okt. 1821 zu Bayreuth, † 28. April 1895 zu München), Kön. bayr. Km. und Oberst a. D., verm. 28. Nov. 1874 zu München mit

Auguste verw. Freifrau von Breidbach-Bürresheim gen. von Riedt, geb. Kämmerer von Worms, Freiin von und zu Dalberg, geb. 15. Febr. 1836. [München.]

Gobel von Hofgiebing.

(Im Mannesstamme erloschen.)

[Katholisch. — Bayern. — Reichsadel mit dem Prädikat „von Hofgiebing" d. d. Prag 6. März 1628 (für Christian Gobel, Hzgl. bayr. Rentm.); kurbayr. Frhr 15. Mai 1766, immatrikuliert im Kgr. Bayern bei der Freiherrenklasse 18. Febr. 1813. — Beschreibung des Wappens und geschichtl. Notiz im Jahrg. 1867, S. 294.]

† Karl Franz Georg Freiherr Gobel von Hofgiebing (geb. 3. Aug. 1786, † 18. Mai 1873 zu Würzburg), Kön. bayr. Major a. D., verm. 17. April 1820 mit Euphrosyne (geb. . . ., † 8. Juli 1847), des † Johann Michael Seutter von Lötzen, letzten Bürgerm. der Freien Reichsstadt Lindau, Tochter.

Tochter: Euphrosyne Luise, geb. 6. Sept. 1821, verm. 14. Mai 1847 mit Bernhard Seutter von Lötzen.

Gödel-Lannoy.

[Katholisch. — Oesterreich.]

A.

[Belg. Adel und Frhr mit dem am 21. Dez. 1852 durch Adoption erlangten Namen „Gödel-Lannoy" d. d. Brüssel 12. Jan. 1857, oesterr. Ritter d. d. Wien 5. Febr. 1861; oesterr. Frhr d. d. Wien 7. März 1871. — Beschreibung des Wappens und Näheres über die Standeserhebungen im Jahrg. 1881, S. 264.]

Emil Bartholomäus Freiherr von Gödel-Lannoy, geb. 1. Okt. 1845 zu Erlachstein, K. u. K. außerordentl. Ges. u. bev. Min. in Lissabon, verm. 11. Jan. 1889 mit

Julie verw. Freiin von Haan, geb. Gräfin Batthyány, geb. 14. Juni 1853.

B.

[Oesterr. Adel und Ritter d. d. Wien 7. Febr. 1862; Verleihung des Prädikats „Lannoy" 2. März 1872; oesterr. Frhr 12. Juni (Diplom 31. Juli) 1873. —

Beschreibung des Wappens und Näheres über die Standeserhebungen im Jahrg. 1881, S. 285.]

† Hermann Wladislaw Freiherr von Gödel-Lannoy (geb. 7. April 1820 zu Marburg in Steiermark, † 21. Mai 1892 das.), Gnadenritter des souv. Malt.-O., Dr. jur., Präs. der K. K. niederoesterr. Finanzprokuratur, verm. 27. Juli 1846 zu Zara mit Klementine Therese Luisa (geb. 4. Jan. 1827 zu Buje im venetianischen Küstenlande, † 26. Aug. 1893 zu Krumpendorf), des † Karl Borromäus von Sork, K. K. Präs. des dalmatinischen Tribunals in Zara, und der † Felicitas geb. Edlen von Braunthal Tochter.

Adoptivsohn und Neffe.

Richard Freiherr Bassio von Gödel-Lannoy (s. den Artikel „Bassio" in diesem Taschenbuch).

Godin.

[Katholisch. — Bayern. — Kurpfälz. Adel 2. April 1765 (vom Kurfürsten Karl Theodor von der Pfalz), Reichsritter und bayr. Ritter mit dem Prädikat „Edler von" d. d. München 25. Sept. 1790 (von demselben Kurfürsten, als Reichsvikar), Reichsfreiherr und bayr. Fürst 6. Juli 1792 (von demselben Reichsvikar). — Beschreibung des Wappens und geschichtl. Notiz im Jahrg. 1858, S. 195.]

† Karl Xaver Freiherr von Godin (geb. . . . 1743, † . . . 1813), Kön. bayr. Landrichter, verm. . . 1775 mit Klara von Neuder (geb. . . ., † . . . 1817)

Söhne: 1. † Christoph Karl (geb. 5. Okt. 1778, † 29. Juni 1855), Kön. bayr. Appell.-Ger.-Rat, verm. 5. Mai 1823 mit Anna von Werner (geb. . . . 1803, † 12. Okt. 1831).

Kinder: 1) Antonie Marie, geb. 2. Febr. 1824.

2) † Karl (geb. 4. Sept. 1826, † 16 Mai 1887), Kön. bayr. O.-Stabsauditeur, verm. . . . mit

Karoline Keller aus Aarau (Schweiz), geb. . . .

Kinder: (1) Antoinette, geb. 1. Nov. 1867.

(2) Anna, geb. 24. Juni 1869.

(3) Mary, geb. 3. März 1871.

(4) Christoph, geb. 28. Okt. 1872, Kön. bayr. Rittm. und Lt. im 1. Feldart.-Rgt.

2. † Bernhard Anton Gottfried Christian (geb. 25. Nov. 1781, † 3. Okt. 1866), Kön. bayr. Kämmerer und Reg.-Präs. a. D., verm. 10. Mai 1810 mit Antonie Freiin von Schleich (geb. 25. Aug. 1790, † 7. Sept. 1873).

Kinder: 1) Ludwig Karl August, geb. 13. Nov. 1811, Kön. bayr. Kämmerer, Fürstl. hohenzoll. Hofmarschall und Hofkammerpräs. a. D., verm. 20. April 1837 mit Anna Jägerhuber (geb. 28. März 1819 zu München, † 22. April 1895 das.). [München.]

Kinder: (1) Hermine Emmeline Theodora, geb. 27. Jan. 1838.

(2) Bernhard Karl Gottfried, geb. 15. Juni 1840, Kön. bayr. Justizrat, Rechtsanwalt in München, verm. 7. Juni 1881 das. mit

Julie Freiin von Eichthal, geb. 26. April 1856.

Kinder: a) Amalie Maria Julie Anna, geb. 7. März 1882 zu München.
b) Karoline Maria Anna Julie, geb. 17. Juli 1883 zu München.
c) Reinhard Ludwig Bernhard, geb. 5. Okt. 1884.
d) Maria Anna Julie, geb. 28. Okt. 1885.

(3) Karl Aloys Wilhelm, geb. 20. Okt. 1841, Kön. bayr. Major a. D., verm. 21. Okt. 1871 mit
Eugenie Freiin von Seyder gen. Rabensteiner, geb. 13. Mai 1846 (luth.).
Sohn: Ludwig, geb. 23. Aug. 1872.

(4) Marie Antonia, geb. 8. Dez. 1842, OD. des Kön. bayr. Theres.-O.

(5) Ludwig Franz Nikolaus, geb. 19. Jan. 1844, Kön. bayr. Oberstlt. z. Disp. und Amor des Kom.-Bez. Weilheim, verm. I) 18. April 1876 mit Therese Anna Agathe Franziska Gruber (geb. 27. Sept. 1856, † 11. Jan. 1883); II) ... mit
Marie Göttner, geb. 7. Juni 1861.
Töchter 2r Ehe: a) Klara, geb. 20. Febr. 1886.
b) Wilhelmine, geb. 26. Nov. 1887.

(6) Antonia Maria, geb. 28. April 1845, Oberin des Klosters der Soeurs de l'assomption in New York.

(7) August Karl Philipp, geb. 17. Okt. 1847 Kön. bayr. Major a. D., verm. 1. Okt. 1889 mit
Marie von Hofstetter, geb. 25. Febr. 1855.

(8) Reinhard Klaus Wilhelm Franz Xaver Ernst, geb. 9. März 1851, Kön. bayr. Rm. und Hptm. à la suite des Ing.-Korps, Lehrer an der Art.- und Ingen.-Schule, verm. 12. Okt. 1879 zu Jassy mit
Marie, geb. 15. Juli 1856 zu Jassy, des Großbojaren Panajotti Vals und der Roxandra geb. (Vrgis.) Cantacuzene Tochter, EE. des Kön. bayr. Theres.-O.
Kinder: a) Bernhard Michael Reinhard, geb. 24. Okt. 1880 zu Ingolstadt, Kön. bayr. Edelknabe.
b) Emmerich Reinhard Basil, geb. 12. Sept. 1881 zu Nieder Aschau, Kön. bayr. Edelknabe.
c) Roxandra Katharina Emma, geb. 26. April 1884 zu Ingolstadt.
d) Michael Paul Ludwig Reinhard, geb. 8. Okt. 1896 zu München.

(9) Friedrich Franz Ludwig, geb. 21. Aug. 1856, Fürstl. hohenz. L. Oförster in Stecken in Böhmen, verm. 25. Juli 1887 mit
Auguste Keller, geb. ...
Kinder: a) Frida Auguste, geb. 21. Mai 1888.
b) Ludwig Hugo Walther, geb. 13. Nov. 1890.

(10) Anton Karl, geb. 10. Sept. 1858, Kön. bayr. Rm. und Hptm. à la suite des 15. Inf.-Regts. König Albert von Sachsen, vorh. Kavalier Sr. K. Hoh. des Herz. Karl Theodor in Bayern und Erzieher der Pr. Ludwig Wilhelm und Franz Joseph.

2) Maria, geb. 19. Juli 1824, verm. 11. Aug. 1848 mit Maximilian

Frhrn von Branca († 19. März 1889), Kön. bayr. Kftr und Landesger.-Rat a. D.

3) Wilhelmine, geb. 2. Mai 1832.

3. † Elias (geb. 5. Febr. 1796, † 11. Sept. 1853), Kön. bayr. Major, verm. 10. Aug. 1832 mit Rosa Burkart (geb. 3. Mai 1804, † 12. Aug. 1845).

Kinder: 1) Franz, geb. 15. Mai 1833, Kön. bayr. Justizrat und Notar in Aibling, verm. 30. Aug. 1862 mit

Sophie Steyrer, geb. . . ., des Namens von Steyrer, Kön. bayr. Appell.-Ger.-Präs. von NBayern, Tochter.

2) † Christoph Karl (geb. 23. Dez. 1835, † 22. Dez. 1891 zu Würzburg), Kön. bayr. Kmr. und Gen. der Inf. z. Disp., verm. I) 16. Febr. 1865 mit Marie Freiin von Pfetten-Arnsdorf (geb. 8. Nov. 1836, † 20. Jan. 1874 zu München); II) 27. Mai 1882 mit

Irene verw. Freifrau Schenk von Stauffenberg, geb. Gräfin von Waldkirch, geb. 11. März 1848.

Kinder: a) 1r Ehe: (1) Franz Christoph, geb. 20. Mai 1866, Kön. bayr. Kfk und Pet à la suite des Inf.-Leibregts und Adjut. des Kriegsmin., verm. 7. Nov. 1891 zu München mit

Franziska Freiin von Krieligsch, geb. 21. Dez. 1871.

— b) 2r Ehe: (2) Marie Mathilde, geb. 3. Nov. 1883.

3) Klara, geb. 16. Aug. 1838 verm. 1. Okt. 1864 mit Karl Greith († 17. Nov. 1887), Domchordirektor in München.

Goeler von Ravensburg, s. Jahrg. 1898, S. 317.

Gohr (Gohren) von Rahrstett, s. Jg. 1898, S. 323.

Goldstein von Berge, s. Jahrg. 1896, S. 317.

von der Goltz, s. Jahrg. 1898, S. 321.

Gorizzutti.

[Katholisch. — Oesterreich. — Reichsadel 13. Nov. 1513, erbländ.-österr. Adel d. d. Wien 21. Juni 1700. — Beschreibung des Wappens und gesamtes Herkommen im Jahrg. 1848, S. 138.]

† Johann Hieronymus Freiherr von Gorizzutti (geb. . . . 1748, † 5. Mai 1817), verm. 4. Dez. 1778 mit Katharina (geb. . . ., † 16. Aug.

1799), des Oktavian Frhrn von Seizi und der Barbara geb. O'Neilen Tochter.

Söhne: 1. † Joseph (geb. 13. Jan. 1785, † 4. April 1854), K. K. Km. und Oberstlt. a. D., verm. . . . 1823 mit Rosina Krismanic von Senderburg (geb. 10. Sept. 1800, † 30. Jan. 1887 zu Wolfstein).

Sohn: † Prokop (geb. 11. Sept. 1825, † 25. Okt. 1875), K. K. OStaatsanwalt beim küstenländischen OLandesger., verm. 29. Jan. 1868 mit

Wilhelmine Graberg, geb. 29. Jan. 1837.

Kinder: (1) Rudolf, geb. 26. Juli 1869, K. K. Statth.-Konz.-Prakt. und Lt. der Res. des Inf.-Rgts Frhr von Waldstätten Nr. 97.

(2) Emma, geb. 19. Nov. 1871, verm. 24. Juni 1891 mit Hans Krekich Edlem von Treuland, K. K. Bez.-Kommissar in Triest.

2. † Franz (geb. 11. März 1796, † 22. Dez 1871 zu Graz), K. K. Km. und FML. a. D., Inh. des 56. Inf.-Rgts, verm. I) 25. Juni 1836 mit Johanna von Andrée (geb. . . . 1811, † im Okt. 1841); II) 16. Aug. 1848 mit Marie Barbara (geb. 17. Juli 1806, † 30. März 1884), des † Joseph Kasimir Ritters von Protasi und der † Antonia geb. Freiin Waldner von Freundstein Tochter.

Kinder 1r Ehe: 1) † Franz Seraph Aemilian Maria Maximilian (geb. 6. Juni 1837, † 29. Sept. 1891 zu Graz), K. K. Major a. D., verm. 17. April 1866 mit

Bertha von Fleschenberg, geb. 1. Juli 1842. [Graz]

2) Franziska, geb. 30. Sept. 1838, verm. 24. Juni 1866 mit Karl Hellin de la Grotte, Herrn auf Spindelhof bei Wildon in Steiermark, K. K. Rittm. a. D.

Gorup von Besanez.

[Katholisch. — Oesterreich und Bayern. — Oesterr. Frhr mit dem Prädikat „von Besánez" d. d. Wien 4. März 1816. — Beschreibung des Wappens und geschicht. Notiz im Jahrg. 1849, S. 152.]

† Franz Matthias Freiherr Gorup von Besánez (geb. 25. Sept. 1749 † 17. Febr. 1835), K. K. WGMaj und Gen. der Kav, verm. I) . . . mit Agnes von Dominich (geb. . . ., † 15. Jan. 1803); II) 6. Juli 1807 mit Ferdinande von Moitelle (geb. . . ., † . . . 1883 zu Graz.

Söhne 2e Ehe: 1. † Gustav (geb. 9. Mai 1810, † 28. Nov. 1866, K. K. Rittm. a. D., verm. 6. März 1844 mit Luise Elisabeth von Reichle (geb. 11. Dez. 1820, † 10. Aug. 1898 zu Lorenburg.

Kinder: 1) Aspasia, geb. 13 Mai 1845 zu Wien, verm 11. Juni 1866 mit Alexander Lipowniczky von Lipownok († 13. Juli 1891), K. K. Km. und Major a. D.

2) Arthur, geb. 9. Nov. 1847.

3) Priska, geb. 24 Okt. 1850 zu Wien, verm. 18. Jan. 1869 bei mit Karl Frhrn von Moser († 12. Mai 1883), Herrn der Herrschaften Ebenfurth und Achau in NOesterr. [Achau.]

4) Oskar, geb. 24. Okt. 1850 zu Wien, Zwillingsbruder der Vorigen, K. K. Min.-Beamter, verm. 5. März 1890 mit
Therese von Goßner, geb. 26. Juni 1870. [Wien.]
5) Ferdinand Johann, geb. ... 1855 zu Saaz in Böhmen, K. K. Polizeirat in Wien, verm. 20. Febr. 1897 zu Wien mit
Johanna Reithoffer, geb. ... 1878 zu Wien.
Sohn: Ferdinand, geb. 20. Dez. 1897 zu Wien

2. † Eugen Franz Seraphin (geb. 15. Jan. 1817, † 24. Nov. 1878), Dr. med., ordentl. Prof. der Chemie an der Universität Erlangen [immatrikuliert im Kgr. Bayern bei der Freiherrenklasse 15 Febr. 1875], verm. 30. Jan. 1847 mit Rosalie Demminger (geb 10. April 1828, † 31. März 1881).
Sohn: † Wilhelm Waldemar (geb. 22. April 1854, † 6. Juni 1890), Kön. bayr. Lt. a. D., verm. 17. Juni 1879 mit
Anna Toska Dessauer, geb. ...
Söhne: (1) Eugen, geb. 21. Dez. 1881.
(2) Joseph, geb. 1. Juli 1883.
(3) Gustav, geb. 22. Aug. 1884.

Gotter-Nesti-Ferrari.

[Katholisch. — Oesterreich. — Oesterr. Adel und Ehre, (durch Übertragung mit Namen und Wappen „Nesti-Ferrari") 16. Juli (Plakat 1. Okt.) 1870. — Beschreibung des Wappens und Näheres über die Standeserhebungen im Jahrg. 1877, S. 688.]

Anton Julius Freiherr von Gotter-Nesti-Ferrari, geb. 10. Aug. 1831, K. K. Oberstlt. a. D., verm. 19. Nov. 1859 mit
Anna Josephine Freiin von Nesti-Ferrari, geb. 3. Sept. 1833.
Kinder: 1. Julius Emil, geb. 6. Sept. 1864.
2. Emma Karoline, geb. 29. Jan. 1870.
3. Heinrich Johann, geb. 12. Juli 1873 K. u. K. Lt. im Eisenbahn- und Telegraphenrgt.

Gommoëns (Gumoëns).

[Reformiert. — Ungarn. — Schweizer. Uradel, österr. Genehmigung zur Fortführung des ausländischen Freiherrentitels d. d. Wien 23. März (Plakatsausfertigung d. d. Wien 14. Mai) 1890 (für den Frhrn Gustav, K. u. K. Km. und Oberstlt., s. unten). — Beschreibung des Wappens im Jahrg. 1891, S. 280; geschichtl. Übersicht s. Jahrg. 1858, S. 216.]

Ludwig Alexis Albert Gustav Freiherr von Gommoens, geb. 14. Okt. 1844 zu Bern, K. u. K. Km. und Gen.-Major, Kmdt der 1. Inf.-Brig., verm. 8. Jan. 1890 zu Budapest mit
Margit Franziska Johanna, geb. 9. Okt. 1865 zu Budapest, des

Karl Vadnay de Vadna und der Ida geb. Kenéz de Nagy-Szalonta Tochter.

Tochter: Gabrielle Marie Jacqueline Suzanna, geb. 18. Okt. 1890 zu Wien.

Graebe.

(Im Mannesstamme erloschen.)

[Katholisch. — Oesterreich. — Aus Schweden stammende Familie; braunschweig. Adel und Frhr d. d. Braunschweig 3. Juni 1850. — Beschreibung des Wappens und Näheres über die Standeserhebungen im Jahrg. 1893, S. 291.]

† Karl Hermann Freiherr Graebe von Graebeborg-Hämsö (geb. 2. April 1814, † 21. Juli 1860 zu Pistyan in Ungarn), K. K. Oberstlt. a. D., verm. 30. Nov. 1850 zu Wien mit

Aloysia Gräfin von Harrach, geb. 21. Sept. 1827 († Goth. Hofkalender, 11. Abr.). [Schloß Magleinsdorf bei Melk a. d. Donau.]

Tochter: Ludmilla, geb. 21. Aug. 18.. Mitbesitzerin der Herrschaften Zelking und Magleinsdorf in NOesterr., verm. 19. Dez. 187.. mit Theodor Galaczy de Galantha († 4. Aug. 1896), K. u. K. WGRat und FZMLt., Kmdtn des 12. ARegts und komm. Gen. in Hermannstadt, Inh. des Hus.-Regts Nr. 13. [Schloß Magleinsdorf.]

Graes, s. Jahrg. 1898, S. 336.

Graff.

[Katholisch. — Oesterreich. — Erbländ.-oesterr. Adel und Frhr d. d. Wien 22. Okt. 1763 (von der Kaiserin Maria Theresia). — Beschreibung des Wappens und geschichtl. Notiz im Jahrg. 1861, S. 220.]

† Vincenz Anton Maria Freiherr von Graff (geb. 13. Febr. 1802, † 14. Okt. 1888), K. K. Landesger.-Rat a. D., verm. I) 8. Juli 1833 zu Bozen mit Franziska Freiin von Ingram zu Liebentain, Kragburg und Graben (geb. 5. Juli 1809 zu Bozen, † 21. Sept. 1836 das.); II) 28. April 1840 zu Bozen mit Maria Johanna Helmuni von Kreuthof (geb. 15. Okt. 1813 zu Salurn, † 28. Dez. 1894 zu Innsbruck).

Kinder; a) 1r Ehe: 1. Maria Amalia, geb. 29. Mai 1835 zu Bozen, verm. 16. Juli 1861 zu Innsbruck mit Alfred Ritter d'Elvert, K. u. K. Gen.-Major a. D.

— b) 2r Ehe: 2. Anton Maria Vincenz, geb. 28. Jan. 1841 zu Bozen, verm. 30. Sept. 1867 mit

Marie Niederkircher, geb. 15. Febr. 1847.

Kinder: 1) † Anna Maria Antonia (geb. 11. Febr. 1869 zu Innsbruck † . . . 1886 daſ.).
2) Maria Cäcilia Emma Bertha, geb. 6. Febr. 1870 zu Innsbruck.
3) Anton Aloys Vincenz Johann, geb. 19. Juli 1871, K. K. Lt. des Landesschützen-Regts Innsbruck Nr. 1.
4) Maximilian Vincenz Anton, geb. . . . 1879 zu Innsbruck.

3. Cäcilie Maria Antonie, geb. 21. Juli 1843 zu Bozen, verm. 13. Juni 1871 mit Anton Willemoth, K. K. L. Baurat und Gen.-Direktions-Rat der St.-Eisenbahnen in Wien.
4. Emilie Maria, geb. 8. Mai 1845 zu Bozen, verm. im Jan. 1868 mit Philipp Schnitzel († 19. März 1883), K. K. L. Ingenieur der Staats-Bahnen.
5. Bertha Maria, geb. 22. Juli 1846 zu Bozen, verm. 22. Mai 1877 zu Innsbruck mit Anton Norbert Lenet, K. K. O.-Ingenieur der Staats-Eisenbahnen.
6. † Felix Maria (geb. 12. Mai 1848 zu Bozen, † im Mai 1892 zu Arco), K. K. St.-Bahnbeamter, verm. 6. Nov. 1877 zu Riva mit
Rosina von Sartori, geb. . . .
Kinder: 1) Joseph Maria, geb. . . . 1883 zu Riva.
2) Maria Rosina, geb. . . . 1886 zu Riva.
7. † Vincenz Maria Franz (geb. 9. Okt. 1850 zu Bozen, † im März 1893 zu Baldenna), K. K. Okt. a. D.
8. Viktor Maria Franz, geb. 20. Aug. 1851 zu Klobenstein am Ritten, Lehrer am K. K. Pädagogium in Innsbruck, verm. . . . 1881 daſ. mit
Karoline Arndt, geb. . . .
Kinder: 1) Alma Karoline, geb. . . . 1882 zu Innsbruck.
2) Emil Maria Vincenz, geb. . . . 1883 zu Innsbruck.
9. Albert Johann Andreas Maria, geb. 17. Dez. 1858 zu Bozen, K. u. K. Rittm. im Drag.-Rgt Kaiser Franz Joseph Nr. 11, verm. 2. Juni 1894 zu Wien mit
Olga Gräfin Alberti von Enno, geb. 14. Okt. 1867. [Stockerau.]

Grainger.

[Katholisch — Bayern. — Alter irischer Adelsstand, bayr. Ldr. 21. Jan. (immatrikuliert 7. Mai) 1839. — Beschreibung des Wappens und Stammtafel im Jahrg. 1859, S. 237.]

† Edward William Freiherr von Grainger (geb. 19. Sept. 1794, † 31. Aug. 1864 zu Rohrig), Herr der Gyppart'schen Güter in Wales, sowie auf Rohrig in O.-Bayern, Kön. bayr. Kämm., verm. . . . 1827 mit Elisabeth Gräfin von Lodron-Laterano (geb. 1. Sept. 1795, † 11. Jan. 1855).
Kinder: 1. Maria, geb. 17. Aug. 1829, verm. 28. Dez. 1852 mit Ludwig Frhrn Pandl von Deutenhofen, K. Herrn auf Tüßling, Kön. bayr. Kämm. und Mat der Krone Bayern.
2. Edward Walther William, geb. 29. Juni 1833, Kön. bayr. Kämm.,

verm. I) 21. Sept. 1857 mit Julia Mary Stainforth, (geb. 21. Mai 1839; geschieden); II) im Okt. 1883 mit
Fanny Godfrey, geb. . . .
Kinder 1r Ehe: 1) Walther Fabio Eduard, geb. 12. Dez. 1858 zu Rosing.
2) Robert Eduard William Maria, geb. 22. Mai 1862 zu Rosina, verm. 6. Okt. 1888 mit
Eugenie Malwina verw. von Lorch, geb. Kaulla, geb. . . . 18.. [München]
Töchter: (1) Jeanne Rose Eugénie Julie geb. 21. Okt 1889.
(2) Marvrose Adele Elisabeth, geb. 1. Sept. 1895 zu München.
3) Adele, geb. 31. Jan. 1866 zu Rosina, verm. 8. Okt. 1887 mit Richard Erben von Vequel-Westernach, Kön. bayr. Kam. und Rittm. der Ref. des 3. Chev.-leg.-Rats.

Bruder.

† Karl Freiherr Parry-Grainger (geb. 30. Aug. 1803, † 21. Febr. 1890 [großbritann. Genehmigung, mit seinem Familiennamen und -wappen den Namen und das Wappen der Familie Parry, einer der ältesten von Wales aus welcher seine Mutter stammte, vereinigt zu führen d. d. St James 4. Nov. 1864]), verm. 7. Juli 1858 mit Krumence (geb. 25 März 1825, † . . . 1895), des † Charles de Roo, Gutsbesitzers bei Brügge in Belgien, Tochter.
Töchter: 1. Rosa, geb. 7. Nov. 1864 verm. I) . . . mit Marchese di Spidi († . . .); II) . . . 1894 mit Conte di Palorme.
2. Gwendoline, geb. 13. Nov. 1868, verm. im Mai 1890 mit Nicola Conte Filo della Torre.

Grammont von Linthal.

[Katholisch. — Oesterreich. — Oesterr. Frhr mit dem Prädikat „von Linthal" d. d. Wien 21. Dez. 1817. — Beschreibung des Wappens und geschichtl. Übersicht im Jahrg. 1855, S. 208.]

† Franz Adam Freiherr Grammont von Linthal (geb. 1. Aug. 1798, † 19. Juni 1849 zu Carlovitz), K. K. Gen.-Major, verm. 9. Jan. 1828 mit Franziska Freiin Berfina von Siegenthal (geb. 25. Okt. 1807, † 17. Dez. 1875 zu Graz).
Kinder: 1. Viktor Franz, geb. 22. Febr. 1841, verm. . . . mit
Josephine verw. Volen von Vitalek Vandin-Mosiak, geb. . . ., geb. . . . 18..
2. † Franz Karl (geb. 15. Juni 1843, † 30. Jan. 1898 zu Wien), K. K. Olt. a. D., verm. 8. Jan. 1870 mit
Leopoldine Hassa, geb. 11. Dez. 1850 zu Wien. [Wien.]
Kinder: 1) Adele, geb. 5. Dez. 1870, verm. 18. Nov. 1896 zu Wien mit Dr. jur. Duschan Petrowitsch).
2) Franz Karl geb. 26. Febr. 1876, K. u. K. Lt. im Div.-Art.-Rgt Nr. 4. [Wien.]
3. Amalia Franziska, geb. 13. Okt. 1843.

Graney, s. Senarclens-Graney.

Graß.

[Evangelisch. — Preußen (Prov. Hessen-Nassau). — Ritterm. Reichsadel d. d. Linz 19. Nov. 1644 (für die Gebrüder und Vettern Fabricius); spätere Annahme des Prädikats „von Graß", welches endlich den Stammnamen verdrängte, nass. Bestätigung des Freiherrenstandes 11. Jan. 1843 — Beschreibung des Wappens im Jahrg. 1857, S. 258, Stammreihe s. beim Artikel Fabricé in diesem Taschenbuch.]

† Georg Karl August Wilhelm Freiherr von Graß (geb. 5. März 1819, † 26. März 1880), Hzgl. nass. Kpt., Kön. preuß. Oberförstm., verm. 6. Sept. 1860 zu Riede mit

Henriette, geb. 20. Mai 1837, des † Karl von Buttlar, Fürstl. waldeckschen Oberförstm. a. D., und der Wilhelmine geb. von Hoffmann Tochter.

Söhne: 1. Heinrich Karl August Georg Friedrich Wilhelm Wolfart, geb. 21. Juni 1861 zu Wiesbaden, Kön. preuß. Hptm. a. D, verm. 21. April 1898 zu . . . mit

Jeanne Dokbeer, geb. . . . [Schlangenbad, Hessen-Nassau.]

2. Karl Wilhelm Ludwig Otto Gottlob Wolfart, geb. 20. Juni 1862 zu Riede im Kr. Waldbagen, Kön. preuß. Hptm. im 3. Württ. zu Fuß, kmdt als Adjut. zur Kommandantur von Berlin.

3. Adolf Ludwig Rudolf Albert Hugo Oskar Wolfart, geb. 7. Dez. 1866 zu Wiesbaden, Kön. preuß. Lt. im 2. thür. Inf.-Rgt Nr. 32, zuget. der Gewehrfabrik in Erfurt.

Gravenreuth, s. Jahrg. 1898, S. 337.

Gredler.

(Im Mannesstamme erloschen.)

[Katholisch. — Oesterreich (Tirol). — Oesterr. Adel und Ritter d. d. Wien 25. Okt. 1849; oesterr. Frhr 13. Jan. (Diplom d. d. Wien 1. Febr.) 1869. — Näheres über die Standeserhebungen und Beschreibung des Wappens im Jahrg. 1871, S. 227.]

† Andreas Freiherr von Gredler (geb. 1. Okt. 1801 zu Hippach im Zillerthale in Tirol, † 27. Febr 1870 zu Wien), Dr. jur., Hof- und Ger.-Advokat, verm. 25. Okt. 1829 mit Juliane Heller (geb. 4. Dez. 1809, † 8. Juli 1897 zu Wien).

Tochter: Julie, geb. 8. Dez 1832, verm. 29 Jan. 1853 mit Joseph Frhrn von Helfert, K. K. GRat, Mitgl. des Herrenh. des oesterr. RRats auf Lebenszeit.

Gregory.

[Evangelisch. — Kgr. Sachsen und Preußen (Prov. Schlesien). — Reichsadel und Reichsfrhr. d. d. Wien 21. April 1789, kursächs. Anerkennung 16. Jan. 1790. — Beschreibung des Wappens und geschichtl. Notiz im Jahrg. 1860, S. 268.]

† Albert Friedrich Freiherr von Gregory (geb. 15. April 1782, † 15. Sept. 1814), verm. . . . 1808 mit Christine Charlotte Weber (geb. 24. Nov. 1788 zu Schmiedeberg in Schles., † 9. Dez. 1842); wiederverm. 25. Febr. 1817 mit ihrem Schwager Christian Frhrn von Gregory (s. unten).

Sohn: † Kurd Albert (geb. 7. Juli 1814, † 7. Juni 1859), Herr des Majoratsgrundstücks Sorgenfrei, Kön. sächs. Rittm. im G.-Reiterrgt., verm. 18. Okt. 1847 mit Isidore (geb. 20. Nov. 1827, † 12. Sept. 1863), des † Moritz von Otto auf Techritz bei Bautzen, Kön. sächs. Rittm. a. D., Tochter.

Söhne: 1) Friedrich Albert Moritz, geb. 31. Juli 1848 zu Dresden, Herr des Majoratsgrundstücks Sorgenfrei in der Ober-Lößnitz bei Dresden, Kön. sächs. Oberstlt. a. D., verm. 15. Okt. 1871 zu Dresden mit

Elisabeth, geb. 24. März 1852 zu Dresden, des † Hermann Fischer, Kön. sächs. Kreisger.-Rats, Tochter.

Kinder: (1) Eleonore Albertine Elisabeth Isidore Friederike, geb. 17. Juli 1875 zu Dresden, verm. 2. Nov. 1896 mit Dr. Heinrich Huchzo, Kön. sächs. Amtsrichter in Tharandt.

(2) Albert Friedrich Arthur, geb. 23. Nov. 1876 zu Dresden, Kön. sächs. Lt. im 2. Gren.-Rgt. Nr. 101 „Kaiser Wilhelm, König von Preußen".

(3) Friedrich Albert Ferdinand, geb. 17. Dez. 1897 zu Ober-Lößnitz.

2) Kurt Albert Christian, geb. 1. Sept. 1853 zu Dresden, Kön. sächs. Lt. a. D., verm. I) 10. April 1883 zu Chemnitz mit Klara Anna Therese Loesner (geb. 31. Juli 1861 zu Chemnitz, geschieden); II) . . . mit

Bertha verw. Salinger, geb. Philippé, geb. 22. Jan. 1850 zu San Francisco. [Hamburg und Berlin.]

Tochter 1r Ehe: Stephanie Klara Natalie Isidore, geb. 17. Jan. 1884 zu Dresden.

Brüder.

1. † Christian Friedrich (geb. 27. Juli 1783, † 24. Sept. 1863), Herr auf Nieder-Gurig, Kön. sächs. Bergamtsassessor, verm. 26. Febr. 1817 mit der Witwe seines † Bruders Friedrich (s. oben), Christine geb. Weber (geb. 24. Nov. 1788, † 9. Dez. 1842).

Kinder: 1) † Friedrich Hermann (geb. 29. Jan. 1818, † 7. März 1863), Rechtsanwalt, verm. 8. Dez. 1862 mit

Klara Friederici, geb. 25. Juni 1827. [Dresden.]

2) Luise Christine Friederike, geb. 18. Aug. 1830, verm. 27. Juli 1859 zu Schmellwitz mit Cäsar Dietrich von Witzleben († 7. April 1882), Exc. des Joh.-O., Kön. sächs. Wirkl.-Rat und Direktor des Hauptstaatsarchivs. [Ober-Lößnitz.]

2. † August Friedrich Freiherr von Gregory (geb. 9. Mai 1790, † 9. Jan. 1818), Herr auf Groß-Zauche, Kön. preuß. Pr.-Lt. a. D.,

verm. I) 3. April 1815 auf Schlaupp mit Marianne Sophie Elisabeth (geb. 26. Jan. 1791, † 23. April 1828 zu Schlaupp), des † Oswald Frhrn von Tschammer und Osten und der † Magdalene geb. von Sommerfeld und Falkenhayn Tochter; II) 31. Jan. 1831 zu Nieder-Mahlau mit Antonette Wilhelmine Konstanze (geb. 21. April 1796, † 16. Juni 1855), des † Karl von Walther auf Nieder-Mahlau und der † Marianne geb. von Sommerfeld und Falkenhayn Tochter.

Söhne 1r Ehe: 1) † Rudolf (geb. 22. Okt. 1819 zu Schlaupp, † 18. Febr. 1885), Herr auf Groß-Zauche (570 Hekt.) bei Trebnitz, EMr des Jeh.-O., verm. 27. Nov. 1870 zu Machnitz mit

Barbara Erdmuthe Eva Ida Leontine, geb. 8. Jan. 1840 zu Machnitz, des † Moritz von Obernitz auf Machnitz ꝛc. im Kr. Trebnitz, Kön. preuß. Hptms a. D., und der † Julie geb. von Keltsch und Riemberg a. d. H. Skarsine Tochter. [Groß-Zauche.]

Kinder: (1) Gotthard Rudolf August Christian Martin, geb. 31. Okt. 1871 zu Groß-Zauche, Kön. preuß. Lt. der Ref. des III.-Rgts Kaiser Alexander III. von Rußland (westpr.) Nr. 1.

(2) Erich Rudolf Friedrich Moritz Ernst, geb. 7. Nov. 1872 zu Groß-Zauche.

(3) Margarete Marianne Julie, geb. 21. Okt. 1873 zu Groß-Zauche, verlobt mit Fritz Hahn, cand. theol.

(4) Gabriele Rudolfine Barbara, geb. 28. Okt. 1874 zu Gr.-Zauche.

(5) Irmgard Cäcilie Helene, geb. 10. Okt. 1876 zu Groß-Zauche.

(6) Inno Rudolf Kuno Friedrich Max, geb. 12. Nov. 1877 zu Groß-Zauche.

(7) Konrad Rudolf Georg Fritz, geb. 2. Mai 1879 zu Groß-Zauche.

2) † Friedrich Oswald Wilhelm Albert (geb. 5. März 1821 zu Schlaupp, † 27. Sept. 1867 zu Berlin), Kön. preuß. Major in der GArt.-Brig., verm. 18. Nov. 1850 zu Berlin mit Antonie Anna Marie Stephanie (geb. 14. Dez. 1820 zu Trier, † 6. Jan. 1897 zu Potsdam), des † Woldemar von Hanneken, Kön. preuß. Gen.-Majors und Kmdrs der 1. Inf.-Div., und der † Kunigunde geb. von Fritsch Tochter.

Kinder: (1) Gertrud Ida Adelheid Mathilde Albertine, geb. 23. Sept. 1852 zu Berlin, StiftsD. in Heiligengrabe.

(2) Friedrich August Woldemar, geb. 24. Aug. 1854 zu Berlin, Kön. preuß. Major, aggreg. dem Inf.-Rgt Nr. 164, verm. 15. Sept. 1886 zu Mülverstedt mit

Mathilde, geb. 24. Dez. 1859 zu Mülverstedt, des Max von Hopffgarten auf Mülverstedt und der † Anna geb. Freiin von Berg Tochter.

Kinder: a) Woldemar Maximilian Friedrich, geb. 26. Juni 1887 zu Oldenburg.

b) Anna Helene Emmy Johanna, geb. 16. Sept. 1888 zu Oldenburg.

c) Mathilde Antonie Erica, geb. 20. Jan. 1890 zu Oldenburg.

d) Gertrud Wilhelmine Christa, geb. 16. Dez. 1891 zu Oldenburg.

e) † Friedrich Wilhelm (geb. 1. Okt. 1893 zu Oldenburg, † 2. März 1896 daf.).

(3) Gottlelf Friedrich Wilhelm, geb. 12. April 1859 zu Berlin, GMr des Joh.-O., Kön. preuß Hptm und Komp.-Chef im oldenb. Inf.-Rgt Nr. 91, verm. 21. Jan. 1888 mit
Lina Brendel, geb. . . .
Sohn: . . ., geb. 14. Dez. 1888 zu Berlin.

3) † Kuno Friedrich Oswald Theodor (geb. 24. Dez. 1822 zu Schlawpe, † 25 Juli 1898 zu Radlau), Erbherr auf Ober-Tworschmirke (227 Hekt.) bei Freyhan, RMr des Joh.-O., Kön. preuß Rittm. a. D., verm. 19. Juni 1849 zu Jeschütz mit Marie Eleonore Wilhelmine Henriette (geb. 14 April 1824 zu Jeschütz, † 29. April 1889 zu Radlau), des † Rudolf von Salisch und Stiebendorf, Herrn auf Jeschütz ꝛc., und der † Auguste geb. von Koeckritz und Friedland a. d. H Fürchen Tochter, Herrin auf Radlau (832 Hekt.) im Kr. Neumarkt in Preuß.-Schles.
Kinder: (1) Paul Rudolf August Friedrich Arthur Kuno, geb 20 Sept 1850 zu Hanau, Kön. preuß. Major und Bat.-Kmdr im Gren.-Rgt König Friedrich Wilhelm II. (1 schles.) Nr. 10, verm. 8 Okt. 1885 zu Döbernitz im Kr. Delitzsch mit
Melanie Gräfin von Strachwitz, geb 28. März 1861 (kath.).
Kinder: a) Sohn . . ., geb. 29. Juli 1886 zu Flensburg.
b) Tochter . . ., geb. 4. Sept. 1889 zu Schleswig.
(2) Egon Kuno, geb. 20. Mai 1853 zu Lüben, Kön. sächs Lt. a. D.
(3) Marianne Auguste Charlotte, geb. 17. Sept. 1855 zu Lüben.
(4) Ernst Kuno, geb. 23. Aug. 1857 zu Breslau, GMr des Joh.-O., Kön. preuß. Rittm. a. D., verm. 30. Sept. 1888 zu Neuhof mit
Helene, geb. 11. Juli 1867 zu Neuhof, des † Alfred von Wietersheim auf Neuhof und der Anna geb. von Kramsta Tochter. [Trebus.]
Kinder: a) Sohn . . ., geb. .. Mai 1890 zu Lüben.
b) Tochter . . ., geb. 14. März 1891 zu Lüben.
c) Sohn . . ., geb. .. Febr. 1897 zu Neuhof.
(5) Arthur Kuno, geb. 28. Febr. 1859 zu Breslau Kön. preuß. Hptm. und Komp.-Chef im Inf.-Rgt von Goutbière (2. pol.) Nr. 19, verm. 7. Sept. 1886 zu Erfurt mit
Margarete, geb. 18. Nov 1866 zu Breslau, des Karl von Tschoppe, Kön. preuß. OReg.-Rats, und der Agnes geb. Freiin von Seherr und Thoß Tochter.
Töchter: a) . . ., geb. 5. März 1888 zu Erfurt.
b) . . ., geb. 14. Jan. 1890 zu Hirschberg in Schles.
c) . . ., geb. 24. Juli 1892 zu Jauer.
d) . . ., geb. 25. Nov. 1894 zu Jauer.
(6) Katharina Cäcilie, geb. 1 Dez. 1862 zu Ober-Tworschmirke.

4) Max Friedrich Oswald Ferdinand, geb. 9. März 1826 zu Schlawe RMr des Joh.-O., verm. 18 Sept. 1856 zu Leontinenhof mit Leontine Konstanze Franziska (geb. 21. Jan. 1822 zu Striegendorf, † 6 März 1890 zu München) verw. Sattig, des † Georg von Oblen und Adlerskron auf Striegendorf, Kön. preuß Landrats und Landschaftsdirektors, und der † Karoline geb. von Donat Tochter. [München.]

Greiffenclau zu Vollrads, s. Jahrg. 1898, S. 339.

Gremp von Freudenstein.

[Evangelisch. — Preußen (Prov. Hessen-Nassau). — Reichsadelsbestätigung mit dem Prädikat „von Freudenstein" (Fraidenstein) d. d. Augsburg 19. Aug. 1551; aufgenommen in die Reichsritterschaft in Schwaben, im Elsaß und am Mittelrhein (Kanton Wetterau; s. Jahrg. 1871, S. 230); französ. Anerkennung des Freiherrenstandes d. d. Compiègne 6 Aug. 1773. — Beschreibung des Wappens und geschichtl. Übersicht im Jahrg. 1858, S. 208; über die ältere Genealogie s. Jahrg. 1857, S. 261.]

† Johann Wolfgang Adam Freiherr Gremp von Freudenstein (geb. 31. Aug. 1746, † . . . 1803 zu Mockhausen bei Köln), Burgdirektor zu Burg-Gelnhausen, verm. . . . mit Isabelle Margarete Friederike von und zu Vercken (geb. . . ., † . . .).

Söhne: 1. † Christian Moritz (geb. 4. Febr. 1776 zu Gelnhausen, † 15. April 1819), Landgräfl. hess. Chausseebaudirektor, verm. . . . mit Emilie Freiin von Obersberg genannt Weyhers (geb. 30. Mai 1786, † . . .).

Sohn: Leopold Ernst Wilhelm Friedrich, geb. 20 Dez. 1819 zu Homburg, Landgräfl. hess. Kfkr, Kön. preuß. Hptm. a. D., verm. I) 20. Sept. 1849 mit Johanne Lydia (geb. 24. Sept. 1820, † 7 Juni 1860), des † Charles Oldfield Bowles, of North-Aston, Kön. großbrit. Oberst a. D., und der † Elizabeth geb. Montague Tochter; II) 29. Okt. 1861 mit Amalie Wenrick de Visme (geb. 31. Mai 1814 zu Brighton in England, † 5. Mai 1881); III) 1 Jan. 1883 zu Cannstatt mit

Emma Angelika Helene, geb. 5. Dez 1832 zu Wiesbaden (kath.), verw. von Hermann, des Joseph von Thewalt-Gürtler von Gürtelrain, Hzgl. nass. OSteuercats, und der Helene geb. Gürtler von Gürtelrain Tochter [Homburg v. d. H.]

Sohn 1r Ehe: Ernst Friedrich Wolfgang Anton, geb. 19. März 1859, Kön. preuß. Amtsrichter in Frankfurt a. M.

2. † Karl Ludwig Friedrich (geb. 22. April 1786, † 10. März 1853) auf Burg-Gelnhausen, Gutsbes. in Bockenheim, Kurfürstl. hess. Rittm. a. D., verm. I) 11. Okt. 1812 zu Hochelheim mit Josephine von Braunfeld (geb. . . ., † . . . 1815); II) . . . mit Dorothea May (geb. . . ., † 23. . . . 1868 zu Burg-Gelnhausen).

Kinder: a) 1r Ehe: 1) Isabelle Karoline, geb. 30. Jan. 1814 zu Ober-Aussen, verm. 9. Febr. 1840 zu Alten-Haslau mit Johann Lang.

— b) 2r Ehe: 2) † Heinrich Peter (geb. 30. Sept. 1818 zu Bockenheim, † 31. Mai 1871 zu Gießen), Grhzgl. hess. Universitäts-stallmeister in Gießen, verm. 29. Sept. 1847 zu Kirchberg bei Gießen mit

Karoline Johanne Emilie Charlotte Gebhard, geb. 2. Aug. 1825.

Kinder: (1) † Sophie Marie Charlotte Emilie (geb. 12. Juni 1848 zu Gießen, † im Aug. 1897), verm. 29. Juni 1872 zu Kroſdorf im Kr. Wetzlar mit Oskar von Meibom, Kön. preuß. Oförſter a. D.
(2) Adelbert Karl Johann Heinrich Ludwig Wilhelm, geb. 11. Sept. 1859, Kön. preuß. Lt. a. D.

3) † Karl Maximilian (geb. 25. Okt. 1819 zu Bockenheim, † 3. Dez. 1876 zu Eſchenberg), Stadtförſter in Hofgeismar, verm. 10. Sept. 1865 mit
Wilhelmine Henriette Kohlſtaedt, geb. 14. Dez. 1827 zu Hofgeismar. [Hofgeismar.]
Kinder: (1) Dorothea, geb. 8. April 186.. zu Hofgeismar.
(2) Joſephine, geb. 13. Juni 1867 zu Eſchenberg.
(3) Heinrich Peter, geb. 5. Dez. 1868 zu Eſchenberg, Kön. preuß. Lt. im Lauenburg. Jägerbat. Nr 9, verlobt im April 1898 mit Auguſta (Aſta) Brückmann aus Ammühle (Friedrichsruh).
(4) Karl, geb. 3. März 1873 zu Eſchenberg.

4) † Friederike Karoline (geb. 4. Mai 1825 zu Burg-Gelnhauſen, † .. 1897).

5) Georg Chriſtian, geb. 7. Mai 1829 zu Burg-Gelnhauſen [Verein. Staaten von NA.]

6) Ludwig, geb. 22. Juli 1831 zu Burg-Gelnhauſen, verm. im Sept. 1858 mit
Eliſe Coglino, geb. . . . [Mariet im Staate Miſſouri in NA.]
Sohn: Klemens, geb. 5. Okt. 1859.

7) Joſephine, geb. 27. Dez. 1832 zu Burg-Gelnhauſen, verm. 9. Okt. 1865 daſ. mit Heinrich Röder.

Grenus.

[Reformiert. — Schweiz. — Rittermäßiger Reichsadelſtand nebſt Wappenbeſſerung d. d. Brüſſel 4. Nov. 1553; ſpaniſch-niederländ. Beſtätigung d. d. Gent 7. Juli 1559; Reichsfrbt nebſt abermaliger Wappenbeſſerung d. d. Wien 23. Juli 1898, belgiſche Beſtätigung 14. Dez. 1853 (I. Jahrg. 1876, S. 259). — Beſchreibung des Wappens und geſchichtl. Überſicht im Jahrg. 1856, S. 244.]

Edmund Albert Moritz Freiherr von Grenus, geb. 10. Juli 1839, vormal. Off. in Dienſten des Königs Franz II. beider Sizilien, ſchweiz.-eidgenöſſ. Oberſt und gew. Oberkriegskommiſſar, verm. 31. März 1864 mit Albertine Auguſte Luiſe von Tſchann (geb. 29. Sept. 1845, † 19. Juni 1894). [Bern und Solothurn.]

Sohn: Viktor Adelbert Edmund, geb. 11. Dez. 1864, ſchweiz.-eidgenöſſ. Hptm. im Generalſtab, verm. .. Mai 1890 mit
Adine Roſa Emilie Bridel, geb. . . . 1866 zu . . .
Söhne: 1) Guſtav Viktor Edmund, geb. 5. März 1891.
2) Karl Guſtav, geb. 9. Jan. 1894.
3) Paul Louis René, geb. 10. Nov. 1897 zu Bern.

Griesinger.

[Evangelisch. — Württemberg. — Württemb. Adel und Frhr d. d. Stuttgart 24. Febr. 1893. — Beschreibung des Wappens und geschichtl. Notiz im Jahrg. 1895, S. 320.]

Julius Albert Freiherr von Griesinger, geb 28. Sept. 1836 zu Stuttgart, Dr. jur., Kön. württemb. WGRat, Kabinettschef Sr. Maj des Königs und Vorsitzender des Kön. OHofrats, verm. 27. Okt. 1862 zu Stuttgart mit

Marie Pauline, geb. 6. Okt. 1842 zu Ludwigsburg, des Julius von Autenrieth, Kön. württemb WGRats und verm. Präs. der ORechnungskammer, Tochter. [Stuttgart.]

Kinder: 1. Julius Adolf, geb. 25. Aug. 1863 zu Stuttgart, Dr. jur., Kais. deutscher Leg.-Sekr. bei der Gesandtschaft in Rio de Janeiro. [Petropolis.]

2. Alice Pauline, geb. 16. Mai 1866 zu Stuttgart, verm. 8. Mai 1892 das. mit Eugen Dorrer (kath.), Kön. württemb. Major im Generalstab der 34. Division.

Grießenbeck von Grießenbach, s. Jahrg. 1898, S. 339.

Grimschitz, s. Jahrg. 1898, S. 341.

Groll.

[Katholisch. — Württemberg. — Württemb. Frhr 15. Juni 1880. — Beschreibung des Wappens und Näheres über die Standeserhebung im Jahrg. 1881, S. 299.]

† Karl Wilhelm Joseph Gottfried Freiherr von Groll (geb. 16. April 1831, † 29. Mai 1887), Kön. württemb. Oberst z. Disp. und Flügeladjut., verm. 22. Juli 1856 mit Lucretia Freiin von Ulm zu Erbach (geb. 11. Mai 1834, † 3. Dez. 1889 zu Teilau in Siebenbürgen).

Kinder: 1. Amélie Maximiliana Philippine, geb. 6. Mai 1857 zu Ulm, Ordensfrau im Orden zum „heiligen Herzen Jesu".

2. Karl Joseph Maximilian Maria, geb. 8. Sept. 1860 zu Erbach, Kön. württemb. Rittm. z. Disp., Bez.-Off. beim Low.-Bez. Ulm, verm. im Nov. 1883 mit

Karola Emilie Julie Justine Luise, geb 6. Febr. 1858 (protest.), des † Friedrich von Kauffmann, Kön. württemb. Kbrn und Forstrats, und der † Julie geb. von Neurath Tochter. [Stuttgart.]

Söhne: 1) Götz Karl Maximilian Joseph Maria, geb. . . . 1881.
2) Karl Maximilian Aloysius Maria, geb. im Jan. 1886.

3. Lucretia Maurina Klementine, geb. 21. Sept. 1866 zu Ulm, Ordensfrau im Orden zum „heiligen Herzen Jesu".

Groß *.

[Lutherisch. — Grhzgt. Sachsen. — Aus Zürich stammendes Geschlecht; Patrizier von Bern (daselbst seit 1637 verbürgert); oesterr.-niederländ. Frhr nach der Primogenitur d. d. Wien 10. April 1783. — Beschreibung des Wappens und geschichtl. Übersicht im Jahrg. 1875, S. 246.]

† Ludwig Albrecht Joseph Gabriel Freiherr von Groß (geb. 15. Juli 1793 zu Fort-Vourtange in der niederländ. Provinz Gröningen, † 13. April 1857), Grhzgl. sächs. Kbr und GFinanzrat, verm. 10. Okt. 1821 mit Amalie von Seebach (als Schriftstellerin unter dem Pseudonym „A. Winter" bekannt, geb. 10. Okt. 1802, † 18. Juni 1879 zu Weimar).

Kinder: 1. Rudolf Gabriel Freiherr von Groß, geb. 28. Okt. 1822 zu Weimar, Dr. jur., Grhzgl. sächs. Kbr, WGRat, StMin. und Chef der Ministerialdepartements des Äußern, des Innern, der Justiz und des Grhzgl. Hauses, Ordenskanzler und Bevollmächtigter zum Bundesrat, verm. I) 18. Jan. 1869 mit Agnes verw. Gontard, geb. von Kracht (geb. 27. Juli 1831, † 20. Okt. 1873 zu Weimar); II) 12. Febr. 1876 mit

Anna Helene Nicolai, geb. 17. März 1838 zu Riga.

Kinder 1r Ehe: 1) Magdalene Agnes Amalie Melanie Irmina Gabriele von Groß, geb. 16. Okt. 1869, verm. 9. Nov. 1893 mit Hans Fihrn von und zu der Tann-Rathsamhausen, Grhzgl. sächs. Kbrn und Forstassessor. [Dornburg a. S.]

2) Siegfried Wilhelm Gabriel von Groß, geb. 11. Nov. 1870 zu Eisenach, Grhzgl. sächs. Kjkr und Ger.-Assessor, Assessor beim Auswärtigen Amt in Berlin, Kön. preuß. Lt. der Res. des Garde-Schützenbataillons.

2. Melanie Gabriele von Groß, geb. 5. Nov. 1834 zu Weimar.

Groß von Trockau, s. Jahrg. 1898, S. 341.

Großschedel.

[Katholisch — Bayern — Erbländ.-oesterr. Wappenbrief d. d. Augsburg 24. Mai 1566 (vom Kaiser Maximilian II.); Reichsadel mit Wappenbesserung d. d. Prag 1. Dez. 1584; Reichsadelsbestätigung mit Wappenvermehrung (Perkhausen) d. d. Regensburg 27. Febr. 1623, kurbayr. Frhr d. d. München 31. Jan. 1691 (für Franz von Großschedel auf Perkhausen und Aigelsbach); immatrikuliert im Kgr. Bayern bei der Freiherrenklasse 15. Febr 1813. — Beschreibung des Wappens im Jahrg. 1855, S. 217, geschichtl. Übersicht im Jahrg. 1854, S. 195.]

† Christian Freiherr von Großschedel zu Perkhausen und Aigelsbach (geb 26. Juni 1786, † 22 März 1856), Kön. bayr. Km. und Gen.-Major a. D., verm. 6. Febr. 1815 mit Bernhardine von Brand (geb. 17. Aug. 1790 zu Lipke, † 23. Jan. 1864 zu Würzburg).

Söhne: 1. † Ludwig (geb. 22. Jan. 1817, † 26. März 1862), Kön. bayr.

Hptm. im 13. Inf.-Rgt, verm. 12. Mai 1852 mit Elise Hölderich (geb. . . . zu . . ., † 14. März 1896 zu München).

Töchter: 1) Bernhardine, geb. 16. Sept. 1853 zu Bayreuth.

2) Wilhelmine, geb. 12. Nov. 1857 zu Bayreuth, verm. . . . mit . . .

3) Henriette, geb. . . . 1859 zu Bayreuth, verm. . . . mit . . .

2. Karl, geb. 10. Mai 1827, Kön. bayr. Oberst a. D., verm. I) 6. Febr. 1851 mit Klementine Freiin und Edler Herrn von Rotzau (geb. 12. März 1833, † 14. Juni 1860); II) 11. Jan. 1878 zu Wiedelheim mit Julie Remler, geb. . . . [Aschaffenburg.]

Tochter 1r Ehe: 1) Aline Wilhelmine Friederike, geb. 14. Juli 1853, verm. 27. Sept. 1877 zu Metz mit Konstantin Köcher, Kön. preuß. Major.

2) Josephine Pauline Emilie Bernhardine, geb. 13. April 1855, verm. 10. Mai 1875 zu Metz mit Heinrich Honig, Kön. preuß. Rittm. und Esk.-Chef im ostpreuß. Drag.-Rgt Nr. 10.

Brüder.

1. † Andreas Nikolaus Petrus (geb. 20. Febr 1791 zu Tholey in der preuß. Rheinprovinz, † 23. April 1872 zu München), Kön. bayr. Hptm. à la suite, verm. I) 25. Mai 1829 zu München mit Wilhelmine Angelika Peregrina Aloysia (geb. 30. Mai 1807 zu St. Wilten bei Innsbruck, † 14. Sept. 1841 zu München), des † Aloys Johann Ritters und Edlen Mayer von Mayerfels, Großhändlers, und der † Maria geb. von Tschuss zu Schmidthofen Tochter; II) 25. Aug. 1842 zu München mit Henriette Maria Helene (geb. 28. Juni 1817 zu Bamberg, † 19. Jan. 1872 zu München), des † Eduard Edlen von Welling, Bankiers, und der † Charlotte geb. Freiin von Fichthal Tochter.

Kinder 1r Ehe: 1) † Bernhard Christian Andreas Marquard (geb. 9. Juni 1834 zu München, † 29. Okt. 1897 daf.), Kön. bayr. Forstm. a. D, verm. . . . zu München mit Marie Wild, geb. 4. Juli 1845 zu Schongau.

Kinder: (1) Marie Elisabeth, geb. 11. Sept. 1871 zu München.

(2) Eduard Bernhard Andreas, geb. 17. Jan. 1880 zu Schellenberg bei Berchtesgaden.

2) Pauline Klara Bernhardine, geb. 29. Juni 1837 zu München (altkatholisch), verm. 17. Aug. 1867 daf. mit Eduard Maximilian Augustin Ritter von Hertler, Edlem von Lehnensburg (altkatholisch, † 18. März 1892 zu München), Kön. bayr. Hptm. a. D. [München.]

2. † Joseph (geb. 4. Juni 1800, † 17. Jan. 1872 zu München), Kön. bayr. Rat. und Gen.-Major, Plt. der Kgl. Leibgarde der Hartschiere, verm. 30. Aug. 1843 mit Auguste von Welling († 25. Sept. 1848).

Töchter: 1) Sophie Franziska Charlotte, geb. 6. Juli 1846, verm. . . . mit . . . [Prag.]

2) Marie Henriette Luise, geb. 17. Sept. 1848, verm. . . . mit . . ., Kön. bayr. Gen.-Major.

3. † Max Karl Friedrich Klemens (geb. 2. April 1804, † 6. Mai 1879), Kön. bayr. Hptm. a. D., verm. 29. Juli 18 . . mit Josepha Frühholz (geb. . . ., † . . .).

Tochter: † Anna Maria Maximiliane Josephe Babette (geb. 10. April 1827 zu München, † 22. März 1897 daf.).

Grote, s. Jahrg. 1898, S. 343.

Gruben.

[Katholisch. — Oesterreich und Bayern. — Früher in Westfalen vorkommendes Adelsgeschlecht; preuß. Adelsanerkennung laut Ministerialreskript vom 23. Mai 1829 (für Ignaz Wilhelm Marcellin von Gruben, Landger.-Ass. in Düsseldorf), oesterr. Frhr. 1. Aug. 1867 (Diplom d. d. Wien 15. Nov. 1873 für Franz Joseph, geb. 13. Febr. 1829, s. unten). — Beschreibung des Wappens und geschichtl. Übersicht im Jahrg. 1876, S. 254.]

† Franz Joseph Freiherr von Gruben (geb. 13. Febr. 1829 zu Düsseldorf, † 23. Okt. 1888 zu Regensburg), Dr. jur., Chef der Fürstl. thurn- und taxisschen Gesamtverwaltung in Regensburg, verm. 4. Sept. 1858 mit

Maria Freiin von Linde, geb. 4. Nov. 1837. [Regensburg.]

Kinder: 1. Franz Joseph Maria Ignaz Justin, geb. 8. Dez. 1859.
2. Maria Anna Henriette Apollonia Dorothea Walpurga, geb. 28. Mai 1862.
3. Anna Maria Elisabeth Walpurga Katharina, geb. 2. Aug. 1866.
4. Max Maria Georg Wunibald, geb. 17. Dez. 1867.
5. Wilhelmine Henriette Katharina Josephine Maria, geb. 19. Febr. 1870.
6. Ignaz Maria Florin, geb. 13. Okt. 1872.
7. Emilie Maria Hathumar, geb. 9. Aug. 1874.
8. Mathilde Maria Anna Katharina, geb. 27. Juli 1876.

Gruben.

[Katholisch. — Bayern. — Reichsadel d. d. Wien 15. Juni 1776, Reichsfrhr. d. d. Wien 8. März 1805 (s. Jahrg. 1878, S. 259); immatrikuliert im Kgr. Bayern bei der Freiherrenklasse 4. Sept. 1815. — Beschreibung des Wappens und geschichtl. Übersicht im Jahrg. 1865, S. 343.]

† Ignaz Friedrich Freiherr von Gruben (geb. . . ., † . . .), Kön. bayr. Kmr. und GRat, Frankfurter Staatsrat und bevollm. Min., verm. . . . mit Katharina Freiin von Deel, Edler von Deelsburg (geb. . . ., † 21. Juni 1848).

Kinder: 1. † Franz Joseph Friedrich (geb. . . ., † 11. Okt. 1855 zu Regensburg), Kön. bayr. Kmr., verm. . . . mit Anna Pedrini (geb. . . ., † 5. Juli 1863).

Söhne: 1) Franz Seraph Leopold Joseph, geb. 17. Okt. 1833.

2) † Ignaz Wilhelm (geb. 9. März 1835, † . . Febr. 189. zu München), verm. 20. Dez. 1866 mit

Johanna Gräfin Basselet von La-Rosée, geb. 12. Mai 1834 [München]

Töchter: (1) Augusta, geb. 6. Okt. 1867.

(2) Anna, geb. 29. Juni 1869.

2. † Auguste (geb. 16. Mai 1796, † 14. April 1872), EH. des Kön. bayr. Theres.-O., verm. 19. Sept. 1843 mit August Conte Avogadro di Colombiano, Kön. sardinischen Gesandten.
3. † Mathilde (geb. 20. Aug. 1801, † 16. Okt. 1877).

Grünau.

[Evangelisch. — Grhzgt. Baden. — Baden. Adel und Fehr unter dem Namen „Grünau" d. d. Karlsruhe 1. Juni 1870. — Beschreibung des Wappens im Jahrg. 1889, S. 279.]

† Bertha Philippine Emma Freifrau von Grünau, geb. Hagen (geb. 26. März 1845, † 21. Aug. 1895 zu Luzern), verm. in morganatischer Ehe 25. Mai 1870 mit Wilhelm Fürsten zu Löwenstein-Wertheim-Freudenberg (geb. 19. März 1817, † 10. März 1887).

Söhne, Freiherren von Grünau: 1. Kurt Otto Werner, geb. 10. Febr. 1871 zu Kreuzwertheim, Kön. preuß. Lt. im 1. bad. Leib-Gren.-Rgt Nr. 109, kmdt zum Kais. deutschen Gen.-Konsulat in Kairo.
2. Werner Ernst Otto Gustav, geb. 9. Okt. 1874 zu Karlsruhe.

Grunelius.

[Evangelisch. — Bayern. — Bayr. Adel und Fehr 3. Sept. (Diplom 9. Okt., immatrikuliert 8. Nov.) 1883. — Beschreibung des Wappens und Näheres über die Standeserhebung im Jahrg. 1887, S. 344.]

Karl Georg Freiherr von Grunelius, geb. 20. Juni 1836 zu Frankfurt a. M., Herr auf Oberlauringen mit Rothhof, Lindleshof und Unterhof im Bez.-Amt Königshofen in Bayern, verm. I) 28 Aug. 1860 mit Anna Bertha von Heyder (geb. 28. Juli 1842 zu Frankfurt a. M., † 19. Nov. 1881 zu Oberlauringen); II) 17. Dez. 1884 zu Heidelberg mit
Helene Freiin Schilling von Canstatt, geb. 15. Febr. 1857. [Freiburg i. Br.]

Kinder: a) 1r Ehe: 1. Georg Karl Moritz, geb. 5. Juni 1862 zu Rothhof, Kön. bayr. Lt. der Res. des 1. Ul.-Rgts, verm. 16. Febr. 1895 zu Frankenberg mit
Gisela Freiin von Poellnitz, geb. 12. Juli 1863.
2. Johann Georg Ernst, geb. 13. Sept. 1864 zu Rothhof, Kön. bayr. Bez.-Amts-Assessor.
3. Ida, geb. 20. Okt. 1866 zu Rothhof, verm. 2. Aug. 1894 mit Albard Andreae. [Frankfurt a. M.]
4. Georg Adolf, geb. 8. Jan. 1870 zu Rothhof.
5. Elisabetha Luise Bertha, geb. 17. Okt. 1881 zu Oberlauringen.
— b) 2r Ehe: 6. Eduard Hermann Max Rudolf, geb. 2. Jan. 1886 zu Oberlauringen.
7. Esperanza Luise Bertha Ottilie Olga, geb. 21. Nov. 1888 zu Baden-Baden.

(Diepenbroick=) Grüter, s. Jahrg. 1898, S. 350.

Gruttschreiber und Czopkendorf.

[Katholisch. — Preußen (Prov. Schlesien) und Oesterreich (Steiermark). — Wappenbrief mit Lehenartikel d. d. Neustadt am Erichtage (15. Febr.) 1453 (für die Gebrüder Mattes Großenschreiber, Bürgermeister von Liegnitz, und Jobers Großenschreiber); alter Reichsadel mit dem Prädikat „Edler Herr von Czopkendorf" nebst Wappenbesserung d. d. Wien 4. Juli 1696; böhm. Inkolat 18. Aug. 1698. — Beschreibung des Wappens, geschichtl. Übersicht und Stammreihe im Jahrg. 1861, S. 236, Ergänzung dazu im Jahrg. 1862, S. 322.]

† Joseph Adam Freiherr von Gruttschreiber, Edler Herr von Czopkendorf (geb. 5. April 1769 zu Breslau, † 19. Sept. 1845 zu Leobschütz) Erbherr auf Gleesen, Schwammerwitz, Schomberg, Orzegow, Bobreck, Sinndorf und Dembowa, Kön. preuß. Reg.-Rat, Landrat und Landschaftsdirektor a. D., verm. im Sept. 1799 zu Posen mit Johanne Wilhelmine Luise Friederike (geb. 5. Nov. 1778 zu Voritz; luth.; † 6. Dez. 1850 zu Ober-Ullersdorf), des † Ferdinand von Strantz, Kön. preuß. Majors, und der Luise geb. von der Lahr Tochter.

Söhne: 1. † Johann Adam (geb. 6. Okt. 1801 zu Gleesen, † 23. Aug. 1840 zu Dirschel), Kön. preuß. Lt. der Gendarmerie, verm. . . . mit Priska Diebitsch (geb. . . ., † 4. März 1891 zu Graz).

Tochter: Marie, geb. im Mai 1831 zu Breslau, verm. . . . 1855 zu Dresden mit Otto von Thümmel (luth., geschieden 1860), Kön. preuß. Oberstlt. a. D. [Graz.]

2. † Karl Adam (geb. 29. Dez. 1805 zu Breslau, † 11. März 1870), Kön. preuß. Kreisger.-Rat und Hptm. a. D., verm. 21. Juli 1840 zu Nimptsch mit

Wilhelmine Johanna Elisabeth, geb. 18. Okt. 1821 zu Nimptsch, des Dr. med. Friedrich Hoffmann, Kön. preuß. Sanitätsrats und Kreisphysikus', Tochter. [Ratibor.]

Kinder: 1) Wilhelmine Luise Maria, geb. 9. Mai 1844 zu Ratibor, verm. 1. Okt. 1867 das. mit Erdmann Ritter Henkel von Gilgenheimb, Mitbesitzer von Weidenau bei Neiße, Mr des souv. Malt.-O., Kön. preuß. Major a. D. [Ratibor.]

2) Alexander Joseph Adam, geb. 31. Mai 1849 zu Ratibor, Kön. preuß. Oberst à la suite des Generalstabes d. A., Direktionsmitgl. der Kriegsakademie.

3) Joseph Maria Adam, geb. 4. April 1851 zu Ratibor.

3. † Ludwig Adam (geb. 6. Juli 1819 zu Neustadt in Schlesien, † 26. Nov. 1878 zu Vatowizza bei Triest), Bergwerksbesitzer in Steiermark, verm. I) im Mai 1848 zu Troppau mit Eleonora Maria Aloysia Freiin Czeike von Badenfeld (geb. . . ., † 29. Aug. 1861 zu Roßwald in Oesterr.-Schlesien); II) . . . mit Maria von Panisa (geb. . . ., † . . . 1882 zu Graz).

Kinder 1r Ehe: 1) Eduard Ludwig Adam, geb. 13. April 1850

zu Prossen im Königr. Sachsen, Fabrikbesitzer in Gutendorf in Steiermark, verm. 23. Aug. 1880 mit
Luise Svetec, geb. . . .
Söhne: (1) Eduard Gustav Adam, geb. 27. April 1881.
(2) Gustav Ludwig Adam, geb. 29. Mai 1883.
(3) Ludwig Eduard Adam, geb. 29. Sept. 1889.
2) Eleonora Maria Aloysia, geb. 29. Aug. 1861 zu Roßwald bei Leobschütz (luth. seit 1873), verm. 12. Jan. 1885 mit Karl Johann Franz Tertnik, K. K. Landesger.-Rat und Bez.-Ger.-Vorsteher in Franz in Steiermark.

Gudenau, s. Vorst von Gudenau.

Gudenus.

[Katholisch. — Oesterreich. — Rittermäßiger Reichsadel mit dem Ehrenwort „von" d. d. Wien 5. März 1668 (für Dr. jur. utr. Johann Christoph Gudenus, Kurfürstl. mainzischen Rat und Hofger.-Assessor — A. —, und seine Brüder: Johann Daniel, Urban Ferdinand — B. — und Johann Mauriz Bodo). — Beschreibung des Wappens im Jahrg. 1848, S. 140.]

A. Haus in Niederoesterreich.

[Stifter: Johann Christoph (geb. 1632, † 1705, s. oben), Reichsritterstand als „Edler Herr von Gudenus" nebst Wappenbestätigung d. d Laxenburg 7. Mai 1696 (für Johann Christoph von Gudenus, Kurfürstl. mainzischen GRat und Residenten am Kais. Hofe in Wien), Reichsfrhr 20. Sept. 1696 (für denselben, das Diplom kam jedoch nicht zur Ausfertigung); ungar. Indigenat d. d. Wien 5. Dez 1703 (für denselben), Bestätigung des Reichsfreiherrenstandes d. d. Wien 4. April 1730 (für die vier Söhne des vorgenannten Johann Christoph, nämlich Christoph Rudolf, Philipp Ferdinand, Johann Albert und Anton Franz) — Besitz: die FKHerrschaften Hohenstein und Hörtenstein (seit 1694 im Familienbesitz), Waidhofen an der Thaya und Oberrabitz (seit 1736 Familienbesitz), sämtlich in NOesterreich.]

† Gabriel Freiherr von Gudenus (geb. 27. Nov. 1795, † 9. Juli 1879), FKHerr, sowie Herr auf Mühlbach und Adls in NOestrr., auf Moraweß und Mittrow in Mähren, GMr des souv. Malt.-O., K. K. Km. und OLt. a. D., verm. 29. Aug. 1836 mit Luise Freiin von Bartenstein (geb. 14. März 1814, † 29. Jan. 1878 zu Wien).
Kinder: 1. Anna, geb. 2. Okt. 1838, StkrD., verm. 15. Mai 1859 zu Wien mit Konstantin Grafen von Gatterburg, K. u. K. Km.
2. Heinrich, geb. 25. Dez. 1839, FKHerr, K. u. K. Km. und Rittm. a. D., Mitgl. des Herrenh des oesterr. RRats auf Lebenszeit, verm. 30. Juli 1872 zu Kvassitz in Mähren mit
Ernestine Gräfin von Thun und Hohenstein, geb. 12. März 1853, StkrD. [Waidhofen a. d. Thaya.]

Söhne: 1) Philipp Friedrich Gabriel Heinrich Maria, geb. 11. Juni 1877 zu Waidhofen.
2) Eduard Maria Joseph Philipp Jakobus, geb. 27. April 1886 zu Waidhofen.

3. Joseph, geb. 31. Juli 1841, Herr auf Mühlbach und Fels in NOesterr., K. u. K. Km., Landmarschall im Erzhzgt. Oesterreich unter der Enns, verm. 25. Nov. 1872 mit
Karolina Gräfin zu Colloredo-Mannsfeld, geb. 21. Febr. 1841 (s. Goth. Hofkalender, II. Abt.). [Mühlbach.]
Kinder: 1) Maria Theresia Ludovika Ida Klara Gabriele Eusebia, geb. 5. März 1875.
2) Gabriel Maria Leopold Joseph, geb. 15. Aug. 1876, K. u. K. Lt. im Drag.-Rgt Albrecht Pr. von Preußen Nr. 6.
3) Luise Maria Anna Ida Augustine, geb. 28. Aug. 1877.
4) Ida Aglaë Maria, geb. 20. März 1880.
5) Franz Joseph Andreas Hieronymus, geb. 30. Nov. 1883.

4. Leopold, geb 15. Sept. 1843 zu Mühlbach, GMr des Deutschen Ordens, K. u. K. Km., GMaj und Oberstjägerm., verm. 21. Aug. 1877 zu Opočno mit
Ida Gräfin zu Colloredo-Mannsfeld, geb. 23. Aug. 1845, K. u. K. HD. (s. Goth. Hofkalender, II. Abt.). [Wien, Ulrichskirchen.]
Tochter: Therese Karoline Ludovika, geb. 4. März 1880.

5. Karl, geb. 20. Okt. 1845, Priester der Gesellschaft Jesu. [Amerika.]

6 Maria, geb. 19. Okt. 1848 zu Mühlbach, StkrD., verm. 24. Juni 1872 zu Wien mit Friedrich Grafen Zuager-Babenhausen, Kön. bayr. Major à la suite d. A. (s. Goth. Hofkalender, II. Abt.). [München.]

7. Gabriel, geb. 12. Mai 1853, Herr der Herrschaft Moravetz mit Mittrow (zus. 11 039 Joch) im Znaimer Kr. in Mähren, K. u. K. Lt. der Res. des Drag.-Rgts Graf Neipperg Nr. 12, verm. 9. Sept. 1883 zu Krizanau mit
Alonsia (Lilly), geb 1. Juni 1865 zu Brünn, des Wilhelm Edlen von Teuber auf Krizanau und der Eugenie geb. Sorhlet Tochter.
Kinder: 1) Karola, geb. 3. Juli 1884.
2) Gabriele, geb. 16. Juni 1885.
3) Gideon Leopold, geb. 14. Febr. 1889.

B. Haus in Steiermark.

[Stifter: Urban Ferdinand (geb. 1634, † 1698, s. oben). — Erbländ.-oesterr. Ausdehnung des Freiherrenstandes auf des Urban Ferdinand Sohn Valentin Ferdinand von Gudenus und dessen Brüders- und Adoptivsöhne: Philipp Franz und Valentin Ferdinand Joseph, d. d. Wien 11. Jan. 1732, desgl. für das Reich d. d. Wien 22. Mai 1732, ferner desgl. d. d. München 7. Jan. 1745 (vom Kaiser Karl VII.) und schließlich d. d. Wien 11. Jan. 1746 (vom Kaiser Franz I.).]

† Ferdinand Sigmund Valentin Freiherr von Gudenus (geb. 27 Nov. 1755, † 9. Okt. 1825), Herr auf Thannhausen, Sturmberg, Flader und Rattmannsdorf, K. K. Km., verm. 23. Jan. 1788 mit Sophia Freiin von Schrottenberg (g.b. 15. Mai 1756, † 20. April 1839 zu Graz), StkrD.

Söhne: 1. † Michael Anton (geb. 29. Sept. 1792, † 19. Okt. 1872), K. K. Km. und OLt. a. D., verm. 28. Aug. 1830 zu Jormannsdorf mit Aloysia Gräfin Batthyany von Németh-Ujvar (geb. 2. Dez. 1798, † 18. März 1840 zu Graz), StkrD.

Söhne: 1) Joseph Ernst, geb. 12. Jan. 1832, verm. 13. April 1869 zu Wernberg in Kärnten mit

Kamilla Gräfin von Wagensperg, geb. 20. Juli 1842. [Graz.]

Söhne: (1) Adolf Anton Joseph, geb. 22. Sept. 1874 zu Graz, K. u. K. Lt. im 1. Rgt der Tiroler Kaiserjäger.

(2) Maximilian Kamillus Ernst Gabriel Anatol, geb. 9. Juli 1883 zu Graz.

2) Hugo Franz Xaver, geb. 23 Febr. 1838, Herr auf Gaad im Banate, K. u. K. Km., Päpstl. Geh.-Km. di spada e cappa, verm. 18. Aug. 1860 zu Csávos mit

Charlotte Anna Mathilde, geb. 6. Juli 1842, des Ignaz Csávossy von Csavos und Bobda, Kön. ungar. Rats, und der Franziska geb. Demko von Velansitz Tochter. [Gáad im Banate.]

Kinder: (1) Agathe Fanny Mathilde, geb. 1. Juni 1861 zu Gaad, verm. 7. Okt 1890 das. mit Heinrich Himmel von Agisburg, K. u. K. Oberst a. D. [Bruck.]

(2) Hugo Anton Jonaz, geb. 14. Okt. 1862 zu Gáad, K. u K. OLt. der Ref. des Hus.-Rgts Pr. zu Windisch-Graetz Nr 11. [Raab.]

(3) Adelbert (Béla) Joseph, geb. 26. Okt. 1863 zu Gáad, K. u. K. Lt. der Ref des Ul.-Rgts Franz II. König beider Sizilien Nr. 12, verm. 25. Jan. 1887 zu Linz mit

Vincentia-Ludwiga Gräfin von Waldstein-Wartenberg, geb. 3. April 1864. [Ivánda in Ungarn.]

Sohn: Adelbert (Béla) Maria Joseph Albrecht Hugo Ernst Georg Hubert, geb. 13. Sept. 1887 zu Csávos.

(4) Gisela Maria Josephine, geb. 31. März 1865 zu Gaad, verm. 2. März 1889 zu Graz mit Wolfgang Erbrn von Walterskirchen, K. u. K. Km. [Gáad.]

(5) Ernö Rudolf Aladár, geb. 20. Mai 1866 zu Gáad, K. u. K. Lt. der Ref. des 1. Rgts der Tiroler Kaiserjäger, verm. 25. Okt. 1892 zu Absam in Tirol mit

Franziska Freiin von Spiegelfeld, geb. 29. April 1866. [Szecsénfalva im Banate.]

Söhne: a) Joseph Maria Aloysius Franz Xaver, geb. 18. Juli 1893 zu Puszta-Greda im Banate.

b) Emmerich (Imre) Arthur Maria Aloysius, geb. 4. Juli 1894 zu Szecsénfalva.

(6) Géza Edmund Anton, geb. 20. Juli 1867 zu Gáad, Herr auf Szerep in Ungarn, K. u. K. OLt. der Ref. des 1. Rgts der Tiroler Kaiserjäger, verm. 26. Mai 1897 zu Budapest mit

Maria Gräfin Kornis von Göncz-Ruszka, geb. 2. Dez. 1878. [Szerep.]

Tochter: Maria Josepha Charlotte Antonia Adele, geb. 11. März 1898 zu Innsbruck.

(7) Arthur Robert Olivier, geb. 29. Sept. 1868 zu Gáad,

Konsistorial-Notar bei Sr. Em. dem Kardinal-Fürstprimas von Ungarn. [Gran.]

(8) Erwin Oskar Ignaz, geb. 7. März 1870 zu Gaad, Seminar-Präfekt in Stuhlweißenburg.

(9) Klaudine Maria Beata, geb. 25 April 1871 zu Gaad, verm. 30. April 1894 zu Budapest mit Rudolf Grafen Chotek von Chotkowa und Wognin († 1. Okt. 1894 zu Gaad), Herr auf Jeniowes ꝛc. [Gaad.]

(10) Marie Fanny Charlotte, geb. 20. Jan. 1873 zu Gaad, verm. 22. Nov. 1897 zu Innsbruck mit Hermann Frhrn von Lint. [Schloß Innernstein, OOesterr.]

(11) Natalie Therese Marie, geb. 12. März 1876 zu Gaad.

(12) Angela Maria Immakulata Fanny Aloysia, geb. 5. März 1881 zu Gaad.

2. † Gordian Heinrich (geb. 10. Mai 1798 zu Bamberg, † 21. April 1894 zu Thannhausen), Herr auf Thannhausen, Külbel, Warenegg und Kronsperg, K. u. K. Km. und Olt a. D., verm. 22. Juli 1832 mit Christiane Gräfin Hoyos (geb. 13. Aug. 1809, † 24. Febr. 1884), StkrD.

Kinder: 1) Ernst Ferdinand, geb. 8 Sept. 1833, Herr auf Thannhausen, Külbel Warenegg und Kronsperg in Steiermark, K. u. K. Km., verm. 31. Jan. 1866 zu Prag mit

Anna Gräfin von Schönborn-Buchheim, geb. 20. Juni 1845, StkrD. (s. Goth. Hofkalender, II. Abt.). [Thannhausen bei Weiz in Steiermark.]

Kinder: (1) Gordian Maria Ernst Ambrosius Erwein Johannes Nepomucenus, geb. 7. Dez. 1866, K. u. K. Km. und Olt. im Drag.-Rgt Kaiser Franz Nr. 1, verlobt Ende Aug. 1898 mit Karoline Prinz. von Lobkowitz, geb. 26. Mai 1868.

(2) Erwein Maria Ernst, geb. 14. Sept. 1869, K. u. K. Km., Vkonsul und Lt. der Res. des Drag.-Rgts Nikolaus I. Kaiser von Rußland Nr. 5.

(3) Maria Christine Johanna Nepomucena Hyacintha Karolina Anna, geb. 16 Aug. 1870 zu Lukawitz in Böhmen, StkrD. verm. 2. Okt. 1895 zu Prag mit Karl Grafen von und zu Lz, K. u. K. Km. und Landesreg.-Konzipisten in Kärnten.

(4) Theresia Maria Christiane Johanna Eutropia, geb. 14. Dez. 1871 zu Thannhausen, Klosterfrau im Kloster zum heiligen Herzen Jesu in Riedenburg.

(5) Maria Wilhelmine Anna Johanna, geb. 15. Sept. 1873 zu Thannhausen.

(6) Ernst Ferdinand Friedrich Maria Telesphor, geb. 5. Jan. 1875 zu Thannhausen, K. u. K. Lt. der Res. des Drag.-Rgts Kaiser Franz Nr. 1.

(7) Paula Maria Johanna, geb. 28. Okt. 1880 zu Thannhausen.

2) Theresia Sophia, geb. 27. Jan. 1836, StkrD. und K. u. K. HD., verm. 31. Juli 1862 zu Schleinitz in Steiermark mit Anton Grafen und Herrn zu Brandis, K. u. K. Km., GMaj und Landeshptm. von Tirol. [Lana bei Meran.]

Gugel von Brandt und Diepoltsdorf.

[Katholisch. — Bayern und Baden. — Wappenbrief 12. Aug. 1502 (vom Kaiser Maximilian I.); rittermäßiger Reichsadel mit Wappenbesserung d. d. Nürnberg 20. April 1543 (vom römischen König Ferdinand), Patriziat von Nürnberg d. d. Wien 5. April 1729 (vom Kaiser Karl VI.); bayr. Bestätigung des Freiherrenstandes 26. April 1806 (immatrikuliert 20. Juli 1812). — Besitz: Hofmark Diepoltsdorf und Burgfall Brander. — Beschreibung des Wappens und geschichtl. Übersicht im Jahrg. 1861, S. 248.]

I. Linie.

† Franz Wilhelm Christoph Freiherr Gugel von Brandt und Diepoltsdorf (geb. 20. Jan. 1814, † 30. Sept. 1868), verm. 20. Okt. 1858 mit Adelheid Bermann (geb. 26. Dez. 1836 zu Gießen, † 30. Jan. 1883 zu Wiesbaden).

Kinder: 1. Eugen Ernst Christoph, geb. 16. März 1861, Kön. preuß. Hptm. und Komp.-Chef im Inf.-Rgt Reith (1. oberschles.) Nr. 22.

2. August Philipp Christoph, geb 3. Mai 1863, Hptm. und Komp.-Chef im 4. Grhzgl. hess. Inf.-Rgt Prinz Karl Nr. 118, verm. 10. Sept. 1895 mit

Hedwig Christine Bittel, geb. 9. Juni 1873 zu Paris.

3. Anna Josephine, geb. 17. Juni 1868, verm. 26. Okt. 1889 zu Mainz mit Friedrich Frhrn von Nordeck zur Rabenau, Grhzgl. hess. Kbrm. [Groß-Steinheim.]

II. Linie.

(Im Mannesstamme erloschen.)

† Franz Wilhelm Christoph Freiherr Gugel von Brandt und Diepoltsdorf (geb. 23. Aug. 1771, † 4. Mai 1848), Kön. bayr. Km. und App.-Ger.-Rat; erwarb Diepoltsdorf im Jan. 1816 von Joseph Maria Ludwig Christoph Frhrn Gugel von Brandt und Diepoltsdorf († 20. April 1843); verm. I) . . . 1803 mit Marie Sophia Antonette Groneseld Edler von Ottberger (geb. 6 Juni 1777 zu Paderborn, † 12. Sept 1820); II) 23. Jan. 1828 mit Adelheid Mussel von Ermreuth und Eschenau (geb. 6. März 1801, † 1. Juli 1842).

Tochter 2r Ehe: Mathilde Sophie, geb. 20. Jan. 1830, verm. 2. Sept. 1851 mit Georg Frhrn Lochner von Hüttenbach, Majoratsherrn auf Lintach. [Nürnberg.]

Gülcher.

[Lutherisch. — Preußen (Rheinprov.). — Niederländ. Adel d. d. Brüssel 24. Nov 1818; preuß. Anerkennung (durch Ministerialreskript) 24. Febr. 1834; preuß. Frhr d. d. Berlin 22. Nov. 1835.]

(S. Jahrg. 1868, S. 279; neuere Nachrichten über den Personalbestand fehlen; jedenfalls erloschen.)

Gültlingen, s. Jahrg. 1898, S. 354.

Gumoëns, s. Goumoëns.

Gumppenberg, s. Jahrg. 1898, S. 356.

Günderrode, s. Jahrg. 1898, S. 362.

Gussich.

[Katholisch. — Oesterreich und Ungarn (Kroatien). — Kroatischer Uradel; Landmann von Krain 1552, Reichs- und erbländ.-oesterr. Frhr mit den Prädikaten „Herr zu Gradiz, Poganiz Forst und Kreitzenbach" und dem Titel „Wohlgeboren" d. d. Wien 27. April 1701. — Beschreibung des Wappens (Berichtigung vorbehalten) im Jahrg. 1895, S. 330; geschichtl. Übersicht im Jahrg. 1849, S. 164.]

† Franz Xaver Freiherr von Gussich, Herr zu Gradiz, Poganiz, Forst und Kreitzenbach (geb. 1. April 1770, † 8. April 1806), K. K. Hptm. im Inf.-Rgt Thurn, verm. 12. Sept. 1802 zu Laibach mit Marie Savinschek (geb. 17. Jan. 1784, † 15. April 1845 zu Rupinova).

Sohn: † Maximilian (geb. 21. Sept. 1805, † 6. Febr. 1870), K. u. K. Major a. D., verm. 4. Juli 1846 zu Laibach mit

Mathilde Luschin, geb. 26. Febr. 1827. [Wien.]

Kinder: 1) Paul Alexander Aloys Adam, geb. 7. Aug. 1850 zu Laibach, Herr auf Wegscheid bei Gutenstein in NOesterr., K. u. K. Hofsekr. a. D. und Hptm. im niederoesterr. Ldw.-Inf.-Rgt Nr. 21 verm. 24. Sept. 1885 zu Wiener-Neustadt mit

Maria, geb. 4. Nov. 1862 zu Wiener-Neustadt, des Franz Edlen von Furtenbach zu Schregsenberg und Lewis, Fabrik- und Realitätenbesitzers, und der Maria Theresia geb. Manz Tochter. [Wiener-Neustadt.]

Kinder: (1) Paul Franz Maximilian Maria Adam, geb. 2. Okt. 1886 zu Wiener-Neustadt.

(2) Franziska Maria Mathilde Antonia, geb. 4. Aug. 1889 zu Vois in NOesterr.

(3) Margarete Felicia Maria Mathilde, geb. 18. Jan. 1891 zu Wiener-Neustadt.

2) Moritz Franz Johann Adam, geb. 25. Dez. 1853, K. K. Hptm. des niederoesterr. Ldw.-Inf.-Rgts Nr. 1.

3) Maria Luise Mathilde, geb. 15. Aug. 1856, verm. 13. Febr. 1892 zu Wien mit Norbert Schmucker, K. u. K. Gen.-Konsul in Schang-hai.

Bruder.

† Aloys (geb. 27. Mai 1788, † 16. Okt. 1865 zu Laibach), K. K. Major a. D., verm. 1. Nov. 1831 mit Helene Rubbi (geb. . . . . 1802, † 18. Okt. 1873 zu Kremsier in Mähren).

Kinder: 1. † Amalie (geb. 30. Juni 1824, † 28. Nov. 1897 zu Agram), verm. . . . mit Adolf Edlem von Hrussoczi aliter Mikošić-Rečica († 6. Sept. 1875).

2. Marie, geb. 7. Sept. 1827, verm. . . . mit Joseph Dorat, K. K. Bez.-Kommissär a. D. [Graz.]

3. † Aloys (geb. 15. April 1834, † 12. Okt. 1875) Gutsbes. in Szala-Egerszeg in Ungarn, K. K. Rittm. a. D., verm. 6. Aug. 1860 mit Gabriele Gyerthanffy de Vobda, geb. 18. Febr. 1836. [Wien.]

Kinder: 1) Gabriele, geb. 16. Juli 1861.
2) Kamilla, geb. 29. Aug. 1866.
3) Eleonore, geb. 4. Okt. 1867.
4) Leopold, geb. 29. Sept. 1874, K. u. K. Lt. im Inf.-Rgt Eh. Karl Nr. 3.

4. † Eduard (geb. 30. Jan. 1836, † 31. Jan. 1890 zu Wien), K. K. Min.-Sekr. im Min. des Innern, verm. 6. Mai 1867 mit Wilhelmine von Pistor, geb. 4. April 1851. [Laibach.]

Sohn: Sigmund, geb. 12. Febr. 1871 zu Laibach, K. K. Konz.-Prakt. bei der Landesreg. in Laibach.

5. † Albert (geb. 18. Juli 1837, † .. Juli 1895 zu Innsbruck), Gutsbes. in Karlstadt in Kroatien, verm. . . . 1866 mit Cäcilie Krismanić, geb. . . .

Kinder: 1) Ferdinand, geb. . . . 1869, K. u. K. Lt. der Res. des Inf.-Rgts Frhr von Ramberg Nr. 96.
2) Helene, geb. . . . 1870.
3) Anna, geb. . . . 1872, verm. . . . zu Agram mit Franz von Zigrović-Pretocki, Sekr. der Kön. kroat.-slav.-dalm. Landesreg.

6. Vincenz, geb. 4. Aug. 1839, K. u. K. Hptm. a. D., verm. 20. Mai 1867 mit Eleonore Eminger, geb. 20. Sept. 1840. [Wien.]

Kinder: 1) Maximilian, geb. 25. Jan. 1868, K. u. K. Olt. im Feldjägerbat. Nr. 25.
2) Kamilla, geb. 1. März 1869.
3) Leo, geb. 27. Febr. 1877, K. u. Lt. im Feldjägerbat. Nr. 25.

7. Hugo Anton Johann, geb. 20. Dez. 1844.

Gutschmid.

[katherisch. — Königr. Sachsen. — Reichsadel und Reichsfrhr d. d. Wien 20. Okt. 1765; kursächs. Anerkennung 30. Dez. 1769. — Beschreibung des Wappens und geschichtl. Notiz im Jahrg. 1880, S. 270.]

† Christian Gotthelf Freiherr von Gutschmid (geb. 12. Dez. 1721 zu Kahren bei Rothbus, † 30. Dez. 1798), kursächs. Kabinettsminister, verm. 29. April 1753 zu Leipzig mit Karoline Marie Wilhelmine (geb. 8. Jan. 1733 zu Knauthayn, † 19. Juni 1801 zu Dresden),

des Johann Wilhelm Müller, Kammerkonsulenten, und der Marie geb. Tesmerin Tochter.

Söhne: 1. † Christian Friedrich (geb. 4. Okt. 1756 zu Leipzig, † 23. Nov. 1813) Erbherr auf Klein-Welka mit Günz bei Delitzsch Stiftskanzler in Merseburg, verm. 27. Dez. 1786 zu Schenkenberg bei Delitzsch mit Susanne Christiane Karoline Sucke (geb. 26. Juni 1763 zu Delitzsch, † 7. Juli 1841 zu Dresden).

Sohn: † Alexander (geb. 8. Juni 1789 zu Merseburg, † 30. Dez. 1829 zu Ober-Steinbach), Herr auf Ober-Steinbach bei Döbeln, Kön. sächs. Amtshptm., verm. 1. Aug. 1816 zu Leipzig mit Henriette Wilhelmine Winckler (geb. 22. Dez. 1796 zu Leipzig, † 8. April 1833 das.).

Kinder: (1) Emma, geb. 20. Okt. 1817 zu Dresden, verm. 2. Aug. 1831 zu Oelschau bei Leipzig mit Gustav Preußer († 9. Okt. 1860), Herrn auf Lockwitz bei Dresden. [Dresden.]

(2) Ottilie, geb. 3. Sept. 1820 zu Chemnitz. [Baden-Baden.]

(3) Paul Gotthelf, geb. 6. Juli 1822 zu Dresden, Kön. sächs. Khr, WGRat und Hofmarschall a. D., Senior der Familie, verm. 20. Okt. 1851 zu Schönefeld bei Leipzig mit Isidore Sophie Margareta Preußer (geb. 15. Sept. 1823 zu Leipzig † 12. Juli 1851 zu Großschweidnitz bei Löbau). [Dresden.]

(4) Julius Heinrich, geb. 12. Juli 1826 zu Ober-Steinbach. [Dresden.]

2. † Gottlieb August (geb. 10. Sept. 1757 zu Leipzig, † 16. Sept. 1815), Kön. sächs. GKriegsrat, verm. . . . 1788 mit Amalie Friederike Seyfried (geb. . . ., † 6. Dez. 1836).

Sohn: † August Otto (geb. 27. Juni 1804 zu Dresden, † 28. Sept. 1871), Kön. sächs. Amtsadvokat verm. 13. Jan. 1840 mit Mathilde von Metzradt (geb. 28. Juli 1812, † 13. März 1867).

Tochter: Elisabeth Mathilde Helene, geb. 19. Juli 1842, verm. 8. Mai 1861 mit Heinrich Max von Koppenfels, Kön. sächs. Kreishptm. a. D. [Dresden.]

3. † Johann Wilhelm (geb. 2. Nov 1761 zu Dresden, † 2. Febr. 1830), Kön. sächs. GRat und Konferenzminister, verm. 31. Mai 1812 zu Dresden mit Auguste Agnes Amalie von Burgsdorf (geb. 22. Juli 1786 zu Merseburg, † 24. Sept. 1852 zu Neupouch); war wiederverm. 27. Juni 1836 zu Dresden mit Eduard von Wietersheim auf Nöbdenitz bei Altenburg und Neupouch bei Bitterfeld, Kön. sächs. StMin.

Sohn: † Felix Theodor August (geb. 31. März 1815 zu Klein-Wolmsdorf bei Radeberg im Kur. Sachsen, † 30. April 1856 zu Nizza), Herr auf Tamin in NSchles., verm. 28. Mai 1841 mit Cäcilie Gräfin von Bassewitz (geb. 4. Nov. 1819, † 7. Okt. 1874 zu Schwerin).

Kinder: (1) Agnes, geb. 20. Mai 1842 zu Klein-Wolmsdorf verm. 10. Jan. 1862 zu Schwerin mit Leopold Otto Karl Wilhelm Christian von Bieregge († 4. Dez. 1893) auf Steinhausen bei Wismar, Erbzgl. mecklenb.-schwerin. Khrn.

(2) Felix, geb. 10. Okt. 1843, GMr des Joh.-O., Kais. deutscher WGRat und außerordentl. Ges. u. bev. Min. z. Disp.

(3) Klara, geb. 7. Okt. 1847, verm. 7. Okt. 1874 zu Schwerin mit Georg von Veltheim, FKHerrn auf Bartensleben und Glentorf, Hzgl. braunschw. Hofjägerm.

(4) Auguste Marie Klara, geb. 21. März 1853 zu Unwürde bei Löbau, verm. 15. Febr. 1879 zu Berlin in Mecklenb.-Schwerin mit Friedrich Wilhelm Grafen von Bernstorff (geschieden 12. Juli 1889), Kön. preuß. Lt. a. D.

4. † Christoph Sigismund (geb. 14. Okt. 1762 zu Dresden, † 7. Juni 1812), Kön. sächs. Gen.-Lt. und Kmdr der Kav.-Div., verm. . . . mit Ursula Fischer (geb. . . ., † 22. Dez. 1858).

Sohn: † Hermann (geb. 22. März 1800, † 10. Febr. 1836), Kön. sächs. Hof- und Justizrat, verm. . . . 1830 mit Luise Freiin von Gutschmid (geb. 5. Jan. 1797, † . . . 1848).

Kinder: (1) † Hermann Alfred (geb. 1. Juli 1831 zu Loschwitz bei Dresden, † 1. März 1887 zu Tübingen), Dr. phil., ordentl. Prof. der Geschichte an der Universität Tübingen, verm. 28. Nov. 1857 mit

Konstanze Becker, geb. 15. Dez. 1834 zu Meißen. [Tübingen]

Kinder: a) † Hermann (geb. 11. Okt. 1858, † 16. Okt. 1896 zu Chicago), cand. med.

b) Irmgard, geb. 13. Aug. 1861

c) Hedwig, geb. 17. Nov. 1863, verm. 2. Febr. 1887 zu Tübingen mit Paul Teuffel, Direktor der Kruppschen Grusonwerke in Magdeburg.

d) Hermine, geb. 26. Nov. 1865 zu Kiel.

e) Helene, geb. 21. Mai 1875 zu Königsberg i. Pr.

f) Hildegard, geb. 18. Juli 1881 zu Tübingen.

(2) Hermine Theodore, geb. 14. Aug. 1836, verm. 6. Nov. 1860 mit Heinrich Ferdinand von Koppenfels († 27. Juli 1893 zu Bautzen), Kön. sächs. Landger.-Präs.

Guttenberg, s. Jahrg. 1898, S. 364.

Gyurits von Vitesz-Sokolgrada.

[Katholisch. — Ungarn (Siebenbürgen). — Oesterr. Adel mit dem Prädikat „von Vitesz-Sokolgrada" d. d. Wien 29. Nov. 1853, oesterr. Frhr. d. d. Wien 25. April 1883. — Beschreibung des Wappens und Näheres über die Standeserhebungen im Jahrg. 1887, S. 358.]

David Freiherr Gyurits von Vitesz-Sokolgrada, geb. 31. Mai 1821 zu Vancsova, K. K. FML. a. D., verm. 17. März 1866 mit

Anna Gräfin von Edorf, geb. 22. Mai 1844.

Kinder: 1. Adele Anna Giacomina Sophie, geb. 19. Febr. 1867 zu Graz.

2. Alba Olga Adrienna Maria, geb. 25. Sept. 1869 zu Venedig.

3. Theodor Joseph Timotheus Richard Anton, geb. 17. Dez. 1872 zu Agram, K. u. K. Lt. im Inf.-Rgt Frhr von Beck Nr. 47.

Haan.

[Katholisch. — Oesterreich. — Wappenbrief d. d. Augsburg 1. März 1566 (vom Kaiser Maximilian II.); erbländ.-oesterr. Adel und Ritterstand mit „Edle von" d. d. Wien 24. April 1779 (von der Kaiserin Maria Theresia). — Beschreibung des Wappens im Jahrg. 1863, S. 330; geschichtl. Übersicht im Jahrg. 1849, S. 171.]

A.

[Erbländ.-oesterr. Frhr. d. d. Wien 9. Nov. 1796; niederoesterr. Herrenstand 30. Juli 1802. — Besitz: das 1872 aus dem Gute Retteregg bei Graz nebst 4 Häusern in Graz und Wien (welches letztere mit gerichtlicher Bewilligung 1. Mai 1874 verkauft und wofür der Erlös in Papieren angelegt worden ist) errichtete Fideikommiß. — Näheres über die Standeserhebungen und die ältere Genealogie im Jahrg. 1863, S. 330.]

† Leopold Freiherr von Haan (geb. 14. Nov. 1742, † 2. März 1828), Herr der Herrschaften Allentsteig und Dietmanns in N.Oesterr., K. K. Hofrat, verm. I) 12. Febr. 1772 mit Justina Katharina (geb. 17. April 1744, † . . . 1779), des † Johann Georg Edlen von Seeger zu Sagburg, K. K. Hof- und Kriegsagenten, und der † Maria Anna geb. Edlen Gotteschnigg von Domaslaw Tochter; II) . . . mit Cäcilie verw. Freifrau von Stader, geb. von Prosky (geb. . . ., † 4. Dez. 1819).

Söhne 1r Ehe: 1. † Joseph (geb. 21. Febr. 1774, † 31. Jan. 1824), K. K. Reg.-Rat und Stadthptm. von Wien, verm. 10. Juni 1802 mit Franziska (geb. 19. Febr. 1776, † 13. Juni 1808), des † Anton Joseph Frhrn von und zu Mayenberg und der † Antonie geb. Deschan von Hannsen Tochter.

Sohn: † Leopold Joseph Anton Lorenz Ignaz (geb. 10. Aug. 1806, † 21. Okt. 1879 zu Retteregg), Stifter des Fideikommisses, K. K. Km. und Gen.-Major a. D., verm. 10. Juni 1847 mit Rosalie Gräfin Kinsky zu Wchinitz und Tettau, geb. 26. Febr. 1818. [Graz]

2. † Samuel (geb. 20. Juli 1778, † 27. Jan. 1819), Herr auf Dietmanns, verm. I) 5. Juni 1804 mit Maria Anna (geb. 1. Jan. 1785, † 1. April 1814), des † Johann Jakob Edlen Herrn von Schidt, K. K. Kreishptms, und der Maria Anna geb. Edlen von Dornfeld Tochter; II) . . . mit Katharina Gunelin (geb. . . ., † 22. Febr. 1839).

Kinder: a) 1r Ehe: 1) † Edmund (geb. 10. Juni 1810, † 30. Juni 1859), K. K. Major im Inf.-Rgt Kaiser Franz Joseph Nr. 1 und Gren.-Bat.-Kmdt, verm. 23. Nov. 1846 mit Eleonore von Huber (geb. 18. Febr. 1819, † 4. Febr. 1868).

Kinder: (1) Eleonora, geb. 3. Sept. 1848, verm. 20. Okt. 1872 mit Karl Ritter Mischer von Falkenhof, Kommissär bei der K. K. Gen.-Inspektion der Eisenbahnen in Wien.

(2) † Ernst (geb. 17. Okt. 1851, † 9. Dez. 1897 zu Graz), Herr des (von seinem Oheim und Adoptivvater, dem † Frhrn Leopold [s. oben] gestifteten) Fideikommisses, verm. 10. Juni 1879 mit

Wilhelmine Gräfin Kinský zu Wchinitz und Tettau, geb. 10. Mai 1852. [Graz.]
Kinder: a) Rosalie, geb. 26. Juni 1880 zu Graz.
b) Leopold Ferdinand Gustav geb. 26. Juni 1885 zu Graz.
c) Otto Anton Karl, geb. 4. Nov. 1887 zu Graz.
(3) † Karl (geb. 19 Jan. 1854, † 18. Febr. 1894 zu Troppau), K. K. Hptm. im schles. Löw.-Inf.-Bat. Troppau Nr. 9, verm. 1. Nov. 1885 mit
Irene Klauser, geb. . . . [Troppau.]
(4) Maximilian, geb. 3. Okt. 1855, K. u. K. Hptm. a. D. [Graz.]

— b) 2r Ehe: 2) † Samuel (geb. 28. Dez. 1820, † 8. Juni 1891 zu Linz), K. K. Hptm. a. D., verm. 1. April 1849 mit Rosa Hirschberg (geb. . . . . † 20. Nov. 1866).
Kinder: (1) Friedrich, geb. 6. April 1853, K. K. Oblt. a. D.
(2) Sidonie, geb. 10. Sept. 1858, verm. . . . 188. mit Eduard Urbanitzky, K. K. Hptm im 78. Löw.-Bat.
(3) Edmund, geb. 25. Nov. 1859, K. u. K. Hptm. im Inf.-Rgt Ernst Ludwig Grbzg zu Hessen Nr. 14.

B.

[Oesterr. Frhr 8. Mai (Diplom d. d. Wien 15. Juni) 1854. — Geschichtl. Notiz und über die ältere Genealogie s. Jahrg. 1863. S. 332]

† Ludwig Matthias Freiherr von Haan (geb. 2. Aug. 1813, † 17 Sept 1868), K. K. Min.-Rat im Justizmin., verm. 17. Jan. 1837 mit Karoline Jäger (geb. 7. März 1812, † 26. Jan. 1874 zu Wien).
Kinder: 1. Friedrich Franz, geb. 24. Febr. 1838, K. K. Ratssekr. beim Landesger. in Wien.
2. Wilhelm Joseph, geb. 14. März 1845, K. K. Min.-Rat im Justizmin., verm. 29. März 1869 mit
Malwine Freiin von Buschman geb. 7. März 1844.
Kinder: 1) Ludwig Gotthard Karl Wilhelm, geb. 19. April 1870, K. K. Konz.-Prakt. bei der Statth. von NOesterr.
2) Gotthard Ludwig Karl Wilhelm, geb. 29. Dez. 1872, K. K. Ger.-Adjunkt in Wien.
3) Malwine Maria Karoline Antonia, geb. 20. Mai 1876.
4) Hugo Karl Wilhelm Viktor, geb. 13. Dez. 1885.
3. Antonia Josepha Anna, geb. 5. Mai 1847, verm. 7. Juni 1875 zu Wien mit Joseph Frhrn von Doblhoff. [Salzburg.]
4. Anna Maria, geb. 26. Juni 1848, ExStiftsD. des K. K. adelig-weltlichen Damenstifts „Maria Schul" in Brünn.
5. Franziska Xaveria, geb. 16 Nov. 1851, verm. 23. Sept. 1873 mit Viktor Frhrn von Tinti († 7. Sept 1884) K. K. Km. ꝛc.
6. Viktor Joseph, geb. 28. Febr. 1853, verm. 30. Aug 1883 mit
Maria Rzehak, geb. . . .
Tochter: Margareta Anna, geb. 2. Aug. 1894.

Haan (von Haanendahl[1])).

[Katholisch. — Oesterreich. — Erbländ.-oesterr. Adel mit dem Prädikat „Edle von Haanendahl" 6. (Diplom 19.) Sept. 1802; oesterr. Frhr d. d. Wien 9 Mai 1807; niederoesterr. Herrenstand 13. Nov. 1807; oesterr. Bestätigung der Abstammung von der altritterlichen holländischen Familie de Haan laut Reskript des K. K. Oberstkämmereramtes d. d. Schönbrunn 15. Sept. 1816. — Beschreibung des Wappens und geschichtl. Übersicht im Jahrg. 1877, S. 310.]

† Joseph Friedrich Freiherr von Haan (geb. 23. Jan. 1804, † 1. Okt. 1890 zu Klagenfurt), K. K. Hofrat a. D., verm. 6. Mai 1837 mit Leopoldine (geb. 6. Nov. 1810, † 24. März 1879), des † Dr. jur. Pius de Chimani und der Franziska geb. Edlen von Fillenbaum Tochter.

Söhne: 1. Joseph Friedrich, geb. 9. Febr. 1838, K. u. K. KAdm. a. D., verm. 16. Mai 1887 zu Baden bei Wien mit

Johanna Freiin von Koller, geb. 26. Juli 1851. [Triest.]

Tochter: Maria Theresia Auguste Leopoldine, geb. 15. März 1890 zu Triest.

2. † Ernst Emanuel (geb. 4. Juni 1839, † 7. Juli 1887 zu Klöch in Steiermark), K. u. K. Gen.-Konsul, verm. 17. Juni 1876 zu Graz mit

Julie Gräfin Batthyány, geb. 14. Juni 1853; wiederverm. 11. Jan. 1889 mit Emil Frhrn von Gödel-Lannoy, K. u. K. außerordentl. Ges. u. bev. Min. in Lissabon.

Tochter: Helene, geb. 1. Nov. 1877.

3. Eugen, geb. 28. Nov. 1842, K. u. K. Sekt.-Rat im Min. des Kais. u. Kön. Hauses und des Äußern und Rittm. des n. a. Standes der Ldw.

4. Karl Maria, geb. 12. Sept. 1847, K. K. Rittm. a. D., verm. 28. Juli 1894 zu Baden bei Wien mit

Marie, geb. . . ., des Adelbert Szirányi von Ötömös, K. K. Oberstlts d. R., und der Marie geb. Makowiczka Tochter.

Haber von Linsberg.

(Im Mannesstamme erloschen.)

[Protestantisch. — Oesterreich. — Badischer Adel 2. Juni 1829; oesterr. Frhr mit dem Prädikat „von Linsberg" 24. Okt. (Diplom 28. Nov.) 1869. — Beschreibung des Wappens und Näheres über die Standeserhebungen im Jahrg. 1872, S. 244.]

† Ludwig Joseph Freiherr Haber von Linsberg (geb. 15. Juli 1804 zu Karlsruhe, † 27. Jan. 1892 zu Wien), verm. 23. Nov. 1830 mit Henriette Bertha Herz (geb. 25. Sept. 1809 zu Prag, † 5. Dez. 1884 zu Wien).

Kinder: 1. † Ludwig Friedrich (geb. 17. Sept. 1831 zu Karlsruhe,

---

[1]) Das Prädikat wird von der Familie nicht mehr geführt.

† 9. Dez. 1879), FMr des Joh.-O., K. K. Rittm. a. D., verm. 15. Nov. 1877 zu Wien mit

Christine verw. Schenker, geb. Seeliger, geb. 6. Mai 1850 zu Biala.

2. Pauline Susanna Henriette, geb. 30. Sept. 1834 zu Karlsruhe, verm. 24. Juni 1862 mit Max Frhrn Scharschmid von Adlertreu (kath.), K. K. Hofrat beim Verwaltungsgerichtshof in Wien.

3. Mathilde Auguste, geb. 10. Sept. 1814 zu Heidelberg, verm. 28. Juli 1866 mit Ludwig Ritter von Marr. [Frankfurt a. M.]

Habermann.

[Katholisch. — Bayern. — Reichsadel 10. Juni 1741 (gemeinschaftl. Reichsvikariatsdiplom d. d. München und Mannheim von den Kurfürsten Karl Albrecht von Bayern und Karl Philipp von der Pfalz); aufgenommen in die fränk. sche Reichsritterschaft der Kantone Rhön-Werra 1719 und Steigerwald 17..; bayr. Anerkennung des Freiherrenstandes 17. April (immatrikuliert 6. Juni) 1862. — Gemeinschaftl. Besitz der männlichen Familienglieder: die Rittergüter Unsleben (seit 1749 im Besitz der Familie) in Unterfranken und Frickhofen (seit 1773) in Mittelfranken. — Beschreibung des Wappens und geschichtl. Übersicht im Jahrg. 1881, S. 310.]

† Philipp Freiherr von Habermann (geb. 1. Febr. 1814 zu Würzburg, † 28. April 1863 zu München), Kön. bayr. Rittm. a. D., verm. 31. Dez. 1844 zu Ulm mit

Pauline Gräfin Leutrum von Ertingen, geb. 13. Juni 1820. [München.]

Kinder: 1. Wilma Josephine Johanna, geb. 23. Okt. 1845, verm. 15. Mai 1879 mit Karl Frhrn Zobel von Giebelstadt zu Giebelstadt, Kön. bayr. Frhrn und Oberstlt. a. D. [München.]

2. Hugo Joseph, geb. 14. Juni 1849 zu Dillingen, Kön. bayr. Km. und Professor. [München.]

3. Gustav Joseph Hugo Karl, geb. 8. Mai 1854 zu Dillingen, FMr des souv. Malt.-O., Kön. bayr. Km. und Rittm. und Esk.-Chef im 2. Schweren Reiterrgt. verm. 9. April 1896 mit

Gabriele Schenk Freiin von Stauffenberg, geb. 4. Dez. 1869. [Landshut.]

Sohn: Philipp Franz Beno Maria, geb. 16. Juni 1897 zu Landshut.

Schwestern.

1. Mathilde, geb. 28. Juli 1822 zu Würzburg, StiftsD. des Kön. bayr. St. Anna-O. in Würzburg. [Fulda.]

2. Elise, geb. 3. Dez. 1823 zu Würzburg, StiftsD. des Kön. bayr. St. Anna-O. in Würzburg. [Fulda.]

Habermann von Haberfeld.

(Im Mannesstamme erloschen.)

[Katholisch. — Oesterreich. — Galizischer Adel mit dem Prädikat „Edler von Haberfeld" 8. April 1802; oesterr. Frhr 15 Dez. 1866. — Beschreibung des Wappens und Näheres über die Standeserhebungen im Jahrg. 1872, S. 245.]

† Joseph Freiherr Habermann von Haberfeld (geb. 10. Febr. 1806 zu Lemberg, † 19. Dez. 1880 zu Linz), K. K. WGRat und FML a. D., Zweiter Inh. des 39. Inf.-Rgts, verm. 8. April 1854 zu Szamobor in Kroatien mit

Ottilie Elisabeth von Pann, geb . . . zu Thal bei Graz.

Tochter: Stephanie Ludovika Katharina Amalia Maria, geb. 12. Aug. 1858 zu Mailand.

Hacke, s. Jahrg. 1898, S. 369.

Hackelberg-Landau.

[Katholisch. — Oesterreich. — Reichsfrhr d. d. Wien 1. Okt. 1688, kurbrandenb. Anerkennung 20. April 1689; niederoesterr. neuer Herrenstand 1702; Namen- und Wappenvereinigung mit „Landau" d. d. Wien 26. März 1708. — Beschreibung des Wappens im Jahrg. 1848, S. 150, und geschichtl. Übersicht im Jahrg. 1848, S. 175.]

† Rudolf Joseph Freiherr von Hackelberg-Landau zu Höchenberg (geb. 8. Mai 1764, † 9. Okt. 1830 zu Preßburg), Herr auf Groß-Pertholz rc., K. K. Km., GMaj und Landesreg.-Präs, verm. I) 26. Juli 1785 mit Christine Gräfin von Mary und Aldringen (geb. 13. Dez. 1758, † 23. März 1820 zu Wien); II) . . mit Josepha von Bogdanovics (geb. . . ., † 12. Mai 1856 zu Wien).

Söhne 1r Ehe: 1. † Leopold Franz Rudolf (geb. 2. Jan. 1789 zu Wien, † 23. März 1852 das.), Herr auf Groß Pertholz rc., K. K. Km., verm. 16. Nov. 1811 mit Marie Gräfin Apponyi von Nagy-Appony (geb. 5. Dez. 1791, † 30. Jan. 1844 zu Wien).

Kinder: 1) Rudolf Anton, geb. 3. Nov 1816 zu Wien, Herr der Herrschaften Groß-Pertholz und Wasserhof nebst Reichenau (zus. ca 8000 Joch; seit 1685 im Besitz der Familie) in NOesterr., K. u. K. Km., erbl Mitgl. des Herrenh. des oesterr. NRats, verm. 26. April 1854 zu Wien mit

Gabriele Gräfin Sermage von Szomszédoár und Medvedgrad, geb. 9 April 1832, StkrD. [Schloß Groß-Pertholz und Graz.]

Kinder: (1) Luise, geb. 27. Jan. 1855 zu Wien Herrin der Herrschaften Langschlag (seit 1685 im Besitz) und Rehrbach (seit 1618, zus. 1000 Joch) in NOesterr., OStiftsD. des K. K. adelig-weltlichen Damenstifts „Maria Schul" in Brünn

(2) Karl Johann Peter Ehrenreich, geb. 13. Juli 1859 zu Groß-

Vertholz, Dr. theol., Kanonikus der Metropolitankirche in Wien, fürsterzbischöfl. Konsistorialrat.

2) Karoline, geb. 14. Dez. 1818, verm. 4. Aug. 1836 zu Groß-Vertholz mit Ferdinand Grafen Brigido († 3. Jan. 1840). [Graz.]

3) † Alfons (geb. 22. April 1822, † 15. Okt. 1895 zu Linz).

2. † Johann Nepomuk (geb. 30. April 1794 zu Troppau, † 21 Juni 1818), K. K. Km. und Gen.-Major, verm. 7. Nov. 1826 mit Therese Gräfin von Abensperg und Traun (geb. 29. Jan. 1802, † 8. März 1844), StkrD.

Sohn: Rudolf Adam, geb. 8. Sept 1827, Herr der Herrschaft Pragwald (1855 erkauft) in Steiermark, K. u. K. Km. und Rittm. a. D., verm. 25. April 1854 zu Wien mit

Pauline Gräfin Brigido, geb. . . . 1837. [Pragwald bei Cilli.]

Hadeln, s. Jahrg. 1898, S. 371.

Hafenbraedl.

[Katholisch. — Bayern. — Kurbayr. Adel d. d. München 11. Dez. 1772, erbländ.-österr. Ritter d. d. Wien 15 Mai 1783, Reichsfrhr und bayr. Frhr 10. Sept. 1790 (vom Kurfürsten Karl Theodor von Pfalzbayern, als Reichsvikar); immatrikuliert im Kgr. Bayern bei der Freiherrenklasse 20. Mai 1813. — Beschreibung des Wappens und Näheres über die Standeserhebungen im Jahrg. 1881, S. 313.]

† Franz Xaver Freiherr von Hafenbraedl (geb. 22. März 1762, † . . . 1806), Herr auf Stachesried, verm. 27. Sept. 1785 mit Antonie Freiin von Poißl (geb. 11. Dez. 1756, † 21. Juni 1837).

Söhne: 1. † Aloys Maximilian (geb. 13. Febr. 1788, † 13. März 1840), Herr auf Au und March bei Regen, verm. . . . 1814 mit Elisabeth Freiin von Hafenbraedl (geb. 5. Juni 1793, † 19. April 1864).

Söhne: 1) † Joseph Anna (geb. 13. Juli 1815, † 24. Mai 1880), Gutsbesitzer in Marbofen, verm. 16. Dez. 1865 mit

Emilie Anforge, geb. . . . 18..; wiederverm. . . . 1881 mit Wilhelm Seelus. [Deggendorf.]

2) Franz-Xaver, geb. 25. Mai 1818, Herr auf Schedlhof und Großwalding bei Deggendorf in Bayern, verm. 19. April 1842 mit Anna Koller (geb. 5. Juni 1823, † 30. Sept. 1889).

Kinder: (1) † Franz Xaver Aloys (geb. 12. Febr. 1843, † 19. Juli 1886), Güterinspektor, verm 1) 5. März 1878 mit Katharina Mala (geb. . . ., † 29. Mai 1878); II) 1. April 1880 mit

Luise Urmann, geb. 2. Mai 1856.

Kinder 2r Ehe: a) Franz Xaver Aloys Werner, geb. 12. Mai 1881.

b) Marie-Anne Elisabeth Aloys, geb. 28. April 1882.

c) Franz Xaver, geb. . . .

(2) Joseph Georg Aloys, geb. 20. Febr. 1844.

(3) Marianna Elisabeth, geb. 1. Sept. 1848.

2. † Franz-Xaver Anton (geb. 15. Juni 1789, † 19. Okt. 1850), Kön. bayr. Major a. D., verm. I) . . . 1810 mit Henriette Freiin von Schrottenberg (geb. . . . 1787, † 9. Okt. 1821); II) . . . mit Anna Maria verw. Wagner, geb. Hornberger (geb. . . . 1791, † 21. Dez. 1868).
Töchter: a) 1r Ehe: 1) Elisabeth, geb. 16. Mai 1816, verm. . . . 1846 mit Dr. Johann Nordick († . . .), prakt. Arzt.
— b) 2r Ehe: 2) Anna, geb. . . . 1821, StiftsD. des St. Anna-Stifts in München. [Tölz in OBayern.]

Bruder.

† Aloys (geb. 4. Dez. 1765, † 22. März 1837), Herr auf Au und March bei Regen, verm. . . . 1790 mit Anna Maria Moosburger (geb. . . . 17.., † 15. Okt. 1796).

Sohn: † Wilhelm Andreas (geb. 14. Febr. 1795, † . . . 1856), K. K. Justitiar, verm. I) . . . 1822 mit Josephine Lagler (geb. . . . 1801, † . . . 1833); II) . . . 1834 mit Maria . . . (geb. . . . 15.., † 16. Juni 1866).
Kinder: a) 1r Ehe: 1) † Hermann (geb. . . . 1823, † 21. Okt. 1863), verm. . . . 1859 mit
Anna Burkhardt, geb. . . .
2) Robert, geb. . . . 1825.
3) Joseph, geb. . . . 1827.
— b) 2r Ehe: 4) Juliane, geb. . . .
5) Maria, geb. . . . 1835, verm. . . . 1868 zu Prag mit . . .

Haimberger.

[Katholisch. — Oesterreich. — Oesterr. Adel und Zehr d. d. Wien 18. Okt. 1856. — Beschreibung des Wappens im Jahrg. 1860, S. 295.]

† Anton Freiherr von Haimberger (geb. 3. Mai 1795 zu Seitenstetten in NOesterreich, † 5. Aug. 1865), K. K. GRat, verm. 27. April 1826 mit Julie von Gjala (geb. . . ., † 19. Juli 1842).

Kinder: 1. Antonie, geb. 29. Dez. 1830, verm. 3. Juni 1850 mit Anton Rotschek, K. K. OLandesger.-Rat in Krakau.
2. Julie, geb. 8. Mai 1834.
3. Johann, geb. 11. Mai 1836, Dr. jur., Hof- und Ger.-Advokat in den oesterr. OLandesgerichtssprengel, verm. 18. Jan. 1876 zu Wien mit
Friederike Edler von Janda, geb. 21. Dez. 1854 zu Klosterbruck. [Wien.]
Kinder: 1) Johanna, geb. 17. Dez. 1876.
2) Friedrich, geb. 10. Sept 1878, K. u. K. Lt. der Ref. des Drag.-Regts Fürst zu Windisch-Graetz Nr. 14.
3) Marie, geb. 19. Dez. 1879.
4) Karl, geb. 17. Mai 1881.
5) Paul, geb. 29. Juni 1882.
6) Julius, geb. 30. Aug. 1885.
7) Theodor, geb. 15. Nov. 1886.
8) Anna, geb. 10. März 1890.

Hake, ſ. Jahrg. 1898, S. 373.

Halbhuber von Feſtwill.

[Katholiſch. — Oeſterreich. — Oeſterr. Adel und Ritt. mit dem Prädikat „von Feſtwill“ d. d. Wien 2. Juli 1854. — Beſchreibung des Wappens und Näheres über die Standeserhebung im Jahrg. 1861, S. 271.]

† Anton Freiherr Halbhuber von Feſtwill (geb. 11. März 1809 zu Prag, † 8. Dez. 1886), K. u. K. WGHat und StMat a. D., GBurger von Troppau und Jülsberg, verm. 25. Sept. 1842 mit
Franziska Laura Pauline Romagnolo, geb. 5. April 1825. [Wien.]
Kinder: 1. Franziska Antonia Thereſia, geb. 23. Jan. 1844, verm. 10. Febr. 1866 mit Guſtav Frhrn von Handel-Mazzetti († 31. Okt. 1896 zu Brunn), K. K. Major a. D. [Brunn in NOeſterr.]
2. Karl Anton Eduard Guſtav, geb. 20. Juli 1845, K. K. Hptm. a. D. [Wien.]
3. Theodor Arthur Anton Emil, geb. 14. April 1847, K. u. K. Oberſtlt. und Kmdt des 2. Feld-Bat. im Otočaner Inf.-Rgt Graf Jellačić de Buzim Nr. 79. [Karlſtadt.]
4. Klementine Thereſia Antonie Franziska Maria, geb. 3. Aug. 1848 zu Prag, verm. 23. Sept. 1876 zu Wien mit Eduard Frhrn Schwarz von Mieller († 3. Jan. 1898 zu Wien), K. K. Reg.-Rat und Landeskultur-Inſp. [Wien.]

Halkett.

[Lutheriſch. — Preußen (Prov. Hannover). — Schottiſcher Uradel, ſchottiſcher Baronet 1697; hannov. Ritt. 18. Juni 1862. — Beſchreibung des Wappens und ältere Genealogie im Jahrg. 1865, S. 365; geſchichtl. Überſicht im Jahrg. 1864, S. X.]

† Hugh Freiherr von Halkett (geb. 30. Aug. 1783 zu Muſſelborough bei Edinburg, † 26. Juli 1863 zu Hannover), Kön. hannov. Gen. der Inf., verm. . . . . mit Emily Charlotte (geb. 12. April 1789, † 19. Dez. 1831 zu Celle), des Sir James Blane Burgh, Baronet, zu Beauport in der Grafſchaft Suſſex, Kön. großbrit. StMin., und der Anna geb. de Montolieu de St.-Hyppolyte Tochter.
Kinder: 1. † Frederik (geb. 2. Juni 1812, † 14. Okt. 1840 in Kanada), Kön. großbrit. Kpt. der Garde und Oberſt, verm. . . . mit
Eliſabeth Margaret Woodie, geb. 26. Juli 1813.
Tochter: Emily Iſabella, geb. 10. Mai 1839, verm. . . . mit E. Bradſhaw. [London.]
2. † Colin (geb. 2. März 1816, † 22. Febr. 1879), Kön. hannov. Oberſt, verm. I) 3. Juli 1860 zu Verden mit Sophie (geb. 22. Febr. 1843, † 26. Dez. 1869 zu Celle), des Guſtav von Schwanewede und der Wilhelmine geb. Hofmann Tochter; II) 23. Mai 1871 mit Bertha

Alexandrine Charlotte (geb. 14. Aug. 1834, † 16. Jan. 1895 zu Celle), des † Ernst August von Lenthe, Kön. hannov. StMin. ꝛc., und der Thereſe geb. von Stockhauſen a. d. H. Imbſen Tochter.

Kinder: a) 1r Ehe: 1) Hugh Colin Guſtav Georg, geb. 15. April 1861, verm. 11. Febr. 1890 mit
Sarah Stokes aus New York, geb. 2. Febr. 1869. [London.]
2) Emily Mary Georgina Karoline, geb. 1. März 1864.
3) Nora Lucie Bertha Theodore, geb. 10 Mai 1866.
4) Colin James Rudolf, geb. 22 Nov. 1867, Kön. ſächſ. Plt. im Inf.-Rgt Nr. 139.
— b) 2r Ehe: 5) James Colin Bodo Ernſt, geb. 19. Nov. 1873.
6) Margaret Bertha Thereſe Georgine, geb. 12. März 1877.

3. Georgine, geb. 17. April 1817 zu Celle, verm. 17. Sept. 1849 mit Wilhelm Frhrn von Reitzenſtein a. d. H. Conradsreuth († 6. Dez. 1864), Kön. hannov. Oberſt, ertraord. Flügeladjutanten und außerordentl. Geſ. u. bev. Min. am Kön. preuß. und Kön. ſächſ. Hofe. [Baden-Baden.]
4. Emily Alice, geb. 25. Febr. 1819, verm. 6. Sept. 1841 mit Bridges Taylor.
5. † James (geb. 21. Mai 1822, † 23. Okt. 1870 in Schottland), Kön. großbrit. Oberſt der Garde, verm. 23. Okt. 1858 mit
Margaret Kerr, geb. 11 Mai 1842. [Great Fosters, England.]
Töchter: 1) Emily Charlotte, geb. 16. Aug. 1859.
2) Karoline, geb. 14. März 1862.
3) Margaret Georgina Sarah, geb. 22. Juli 1865.

Hallberg zu Broich.

[Katholiſch — Preußen (Rheinprov.) und Bayern. — Reichsritter d. d. Wien 27. Juli 1632; Verleihung des Titels „Edler Herr" und Wappenbeſſerung d. d. Wien 14. Okt. 1721; preuß. Anerkennung des Freiherrenſtandes laut Miniſterialreſkript 19. Okt. 1826 (für Roſa Freifrau von Hallberg geb. Freiin Quadt-Wickrath zu Alsbach ſamt Kindern: 1. Karl Frhrn von Hallberg zu Broich, 2. Theodor Frhrn von Hallberg zu Feßberg in Bayern, d. d. S. Franz Frhrn von Hallberg, Kön. ſpan. Oberſtlt). — Beſchreibung des Wappens und geſchichtl. Überſicht im Jahrg. 1866, S. 358.]

† Johann Karl Ernſt Iſidor Freiherr von Hallberg zu Broich (geb. 18. April 1774 zu Broich † 4 Aug 1836 zu Jülich), Herr auf Broich und Effern, Kurfürſtl. pfalzbayr. Hptm., verm. . . . mit Maria Anna Gertrudis Hubertina Ursula Walpurga Aloysia Helene (geb. . . . 1792 † 27. Sept. 1836 zu Jülich) des Franz von Keſſeler und der Thereſia geb. Freiin von Proff-Irnich) und Menden Tochter.

Kinder: 1. † Theodor Johann Nepomuk Maria (geb. 17. Mai 1824 zu Jülich, † 20. Sept 1878) Herr des Gutes „Das große Gut zu Effern" im Reg.-Bez. Köln, EM des ſouv. Malt.-O., verm. 25. Aug. 1849 zu Köln mit
Friederika Huberta Maria Joſephine, geb. 16. Juni 1832 zu Cleve,

des † Ignaz Wilhelm Marcellin von Gruben, Kön. preuß. GJustiz- und App.-Ger.-Rats, und der Henriette geb. Edlen von Damls Tochter.

Kinder: 1.) Maria Anna Karoline Franziska Henriette Theodore Huberline Apollinarie, geb. 23. Juli 1850 zu Köln, EO. des Kön. bayr. Theres.-O., verm. 17. Nov. 1870 zu Würzburg mit Franz Frhrn Vodeck von Ellgau, K. u. K. Km. und Hptm. a. D. [Staudenhaus bei Bregenz.]

2) Otto Maria Karl Theodor Hubert Paul, geb. 25. Jan. 1852 zu Köln, Kön. bayr. Km. und Major und Bat.-Kmdr im 20. Inf.-Rgt [immatrikuliert im Kgr. Bayern bei der Freiherrenklasse 18. Sept. 1879], verm. 14. Juli 1880 zu München mit

Julie Pizzs. von Wrede, geb. 3. Juni 1857, EO. des Kön bayr. Theres.-O. [Lindau i. B.]

Kinder: (1) Theodor Karl Maria Konstantin, geb. 11. März 1882, Kön. bayr. Edelknabe.
(2) Huberta Maria Helene Klara, geb. 12. Aug. 1883.
(3) Ilka Maria Anna Juliana Blasia, geb. 3. Febr. 1886.
(4) Karl Philipp Maria Georg Peter, geb. 9. Dez. 1891.
(5) Franz Maria Hermenegild, geb. 13. April 1895 zu München.

2. † Otto (geb. 10. Jan. 1827 zu Jülich, † 5. März 1897 zu Broich), Herr auf Broich an der Roer im Reg.-Bez.-Aachen.

Haller von Hallerstein, s. Jahrg. 1898, S. 375.

Hammer von Remesbány.

[Katholisch. — Oesterreich. — Ungar. Adel d. d. Prag 20. April 1602 (für Andreas Hammer); oesterr. Ritter mit dem Prädikat „von Remesbány" d. d. Wien 30. Juni 1860; oesterr. Frhr 21. März 1871. — Beschreibung des Wappens und geschichtl. Notiz im Jahrg. 1872, S. 249.]

Anton Freiherr Hammer von Remesbány, geb. 18. Aug. 1854 zu Döbling, verm. 20. Sept. 1884 zu Wien mit

Helene, geb. 5. Okt. 1864 zu Preßburg, des Adolf Wolter Edlen von Eckwehr, K. u. K. Oberst, und der † Maria geb. von Stettner zu Thürnthal Tochter. [Wien.]

Hammer-Purgstall.

[Katholisch. — Oesterreich (Steiermark). — Erbländ.-oesterr. Adel mit „Edler von" d. d. Wien 8. Febr. 1791; oesterr. Ritter mit Wappenbesserung d. d. Wien 14. Febr. 1825; oesterr. Frhr mit Vereinigung von Namen und Wappen der † Grafen von Purgstall d. d. Wien 11. März 1836; Oberst-Erblandoberschneider

des Hzgts Steiermark 20. Sept. 1837. — Besitz: das Fideikommiß Hainfeld (488 Joch) bei Feldbach in Steiermark. — Beschreibung des Wappens und geschichtl. Übersicht im Jahrg. 1849, S. 179.]

† Karl Freiherr von Hammer-Purgstall (geb. 20. April 1817, † 12 Febr. 1879). FKHerr und Oberst-Erblandvorschneider ꝛc., K. K. Hptm. a. D., verm. 15. Febr. 1847 mit Karoline Angela Giovanna Maria Lassovich (geb. 2. Okt. 1827 † 30. Jan. 1890 zu Wien)

Kinder: 1. Isabella Karoline Amalia Anna, geb. 2 Aug. 1851 zu Pilsen, verm. 6 April 1874 zu Hainfeld mit Karl von Köppel, K. u. K. Linienschiffskpt.

2. Heinrich Joseph Franz, geb. 8. Sept. 1852 zu Theresienstadt, FKHerr und Oberst-Erblandvorschneider des Hzgts Steiermark, K. K. Bez.-Hptm. in Graz, verm. 1. Juli 1893 zu Wien mit

Anna Stephanie Marie, geb. 3 Sept. 1859 zu Szathmár, verw. Faber, des Georg Ritters von Kees, K. u. K. WGMats und FZM. a. D., und der Marie geb. Reichetzer Tochter.

3. Arthur Wilhelm Franz Joseph, geb. 2 April 1855 zu Graz, K. u. K. Konsul in Amsterdam und Linienschiffsfähnrich im Reservestand des Seeoffizierkorps, verm. 9. Jan. 1881 zu Graz mit

Gisela Gräfin Vetter von der Lilie, geb. 22. Juli 1860.

Kinder: 1) Josephine Rudolfine Maria Gisela Ferdinandine, geb. 6. Okt. 1881 zu Oberdöbling bei Wien.

2) Heinrich Arthur Karl Joseph Maria, geb. 21. Dez. 1884 zu Hainfeld.

3) Maria-Paula Ignatia Philomena, geb. 23. April 1890 zu Graz.

4. Helene Maria Karolina, geb. 30. Aug. 1857 zu Hainfeld.

5. Ottokar Friedrich Karl, geb. 6. Okt. 1860 zu Hainfeld, K. u. K. OLt. a. D., verm. 26. Mai 1888 zu Graz mit

Olga Freiin von Simbschen, geb. 6. Juli 1864.

Kinder: 1) Olga Maria Maximiliana, geb. 7. Febr. 1889 zu Straß.

2) Arthur Joseph Karl, geb. 5. Mai 1890 zu Graz.

Hammerstein, s. Jahrg. 1898, S. 380.

Handel.

[Katholisch. — Bayern. — Immatrikuliert im Kgr. Bayern bei der Adelsklasse 17. März 1813 (für Sebastian Heinrich Joseph von Handel, † 16. Febr. 1829 als Kön. bayr. Gen.-Lt. ꝛc., s. Jahrg. 1868, S. 308, nachdem sein Adelsstand bis auf seinen Urgroßvater Peter, 1685 Hofratssekretär in Mergentheim, nachher Amtmann in Neckarsulm, zurückerprobt worden ist); bayr. Fehr 11. (immatrikuliert 29.) Okt. 1866. — Des vorerwähnten Peter Söhne waren Franz Wilhelm (geb. 1. Okt. 1667, s. den folgenden Artikel) und Heinrich Sebastian von Handel (geb. 26. Sept. 1669), Stammvater des unten Folgenden. — Beschreibung des Wappens in

Jahrg. 1881, S. 325, die ältere Genealogie und nähere Abstammung s. Jahrg. 1868, S. 308.]

Norbert Maria Freiherr von Handel, geb. 7. Juni 1834 zu München, verm. 2. Mai 1870 das. mit Marie Freiin Karg von Bebenburg (geb. 9. Febr. 1837, † 4. Febr. 1886).

Handel (und Handel-Mazzetti).

[Katholisch. — Oesterreich. — Oesterr. Adel d. d. Wien 3. Juni 1808; oesterr. Frhr d. d. Wien 20. Mai 1819; oberoesterr. neuerer Herrenstand 14. April 1828; oesterr. Namensvereinigung „Handel-Mazzetti" d. d. Wien 28. April 1849 (s. Jahrg. 1873, S. 225). — Abstammend von Franz Wilhelm von Handel (geb. 1. Okt. 1667) (s. den vorstehenden Artikel) — Beschreibung des Wappens und geschichtl. Übersicht im Jahrg. 1848, S. 154.]

† Paul Anton Freiherr von Handel (geb. 23. Juli 1776, † 12. Mai 1847), K. K. Hofrat und Min.-Resident, verm. I) 6. Jan. 1802 mit Julie Friederika Freiin von Preen (geb. 26. Dez. 1782, † 8. Sept. 1806); II) 29. Jan. 1809 mit Philippine Gräfin von Berchem (geb. 10. Mai 1790, † 18. Mai 1823); III) 26. Juli 1824 mit Therese Gräfin von Armansperg (geb. 10. Aug. 1803, † 7. Febr. 1892 zu Innsbruck), EO. des Kön. bayr. Theres.-O.

Kinder: a) 1r Ehe: 1. † Julius Anton (geb. 9. März 1803, † 26. Sept. 1873), K. K. Statth.-Rat und Kreishptm. a. D., verm. 8. Aug. 1832 mit Anna Gräfin von Armansperg (geb. 9. Juli 1808, † 20. Okt. 1874 zu Linz).

Kinder: 1) Anna, geb. 17. Sept. 1834, K. K. StiftsD. des adeligen Damenstifts in Hall in Tirol.

2) Friedrich, geb. 16. März 1836, K. u. K. Oberst a. D., verm. 29. April 1867 mit

Fanny Gräfin von Saint-Julien, geb. 12. Sept. 1842.

Töchter: (1) Sophie, geb. 6. Sept. 1869 zu Wolfsegg, verm. 7. Aug. 1890 mit Albert Frhrn von Wevern-Hohenberg, K. u. K. Hptm. im Inf.-Rgt Edler von David Nr. 72.

(2) Maria-Anna Friederike Franziska Leontine, geb. 28. Juni 1873.

3) Therese, geb. 13. Jan. 1843.

2. † Ludwig (geb. 26. Febr. 1804, † 30. März 1864), Herr des Gutes Hueb bei Ried in OOesterreich, K. K. Gen.-Major a. D., verm. I) 10. April 1836 mit Anna Freiin Mazzetti von Roccanova (geb. 2. Jan. 1813, † 22. Jan. 1845); II) 4. März 1846 mit Carlotta von Benvenuti (geb. 2. Mai 1816, † 30. Juni 1847); III) 22. Jan. 1863 mit Marie Lasser von Zollheim (geb. 24. Dez. 1837, † 17. März 1872):

Kinder 1r Ehe: 1) Wilhelm Freiherr von Handel-Mazzetti, geb. 28. Aug. 1838, Herr des Landgutes Hueb in OOesterreich, K. K. Reg.-Rat und Hafen- und See-Sanitätskpt. a. D., verm. 29. Mai 1869 zu Triest mit

Karolina Freiin von Hohenbühel genannt Heufler zu Rasen, geb. 2. Febr. 1840. [Hueb.]

Sohn: Ernst Karl, geb. 10. Juni 1870, K. u. K. Olt. im 4. Rgt der Tiroler Kaiserjäger, verm. 25. Sept. 1895 zu Hueb mit

Marie Aloysia Therese, geb. 19. Juni 1877, des Aloys Eisner, K. u. K. Majors a. D., und der Maria geb. Schrenckh Tochter.

Tochter: Martha Julie, geb. 20. April 1897 zu Hall in Tirol.

2) Julie, geb. 15. Juni 1842.

3) Viktor Freiherr von Handel-Mazzetti, geb. 26. Nov. 1844, K. u. K. Oberst i. R., verm. 20. Aug. 1887 zu Hermannstadt mit

Leontine Helene Schenker, geb. 23. Mai 1864 zu Hermannstadt (evangelisch). [Linz.]

Kinder: (1) Paul-Anton Ludwig Georg Julius, geb. 16. Juni 1888 zu Hermannstadt.

(2) Julie-Antonia Anna Katharina Luise, geb. 30. März 1890 zu Hermannstadt.

(3) Peter-Anton Georg Wilhelm Ernst, geb. 27. Okt. 1892 zu St. Pölten.

3. † Heinrich (geb. 6. Jan. 1806, † 1. Mai 1887 zu Wien), K. K. WGRat und FZM. a. D., Inh. des Inf.-Rgts Nr. 10, verm. 26. Dez. 1835 mit Karoline Freiin Mazzetti von Roccanova (geb. 7. Aug. 1814, † 24. Jan. 1876).

Kinder: 1) † Gustav Freiherr von Handel-Mazzetti (geb. 19. Dez. 1836, † 31. Okt. 1896 zu Brunn), K. K. Major a. D., verm. 10. Febr. 1866 mit

Franziska Freiin Halbhuber von Festwill, geb. 23. Jan. 1844. [Brunn in NOesterreich.]

Söhne: (1) Arthur, geb. 2. Juni 1867, K. K. Polizeikommissär in Wien.

(2) Alfons, geb. 19. März 1869, K. K. Staatsbahnbeamter in Dornbirn, verm. 21. Aug. 1894 zu Penzing bei Wien mit

Kornelia, geb. 5. Nov. 1866, des † Johann Edlen von Szakacsy, Kön. ungar. Ger.-Notars, und der Johanna geb. Gobra Tochter.

Kinder: a) Olga Ernestine Johanne Franziska Kornelia, geb. 5. März 1895 zu Penzing.

b) Kamillo Gustav Ludwig Johann Alfons, geb. 15. Febr. 1896 zu Wien.

c) † Gustav Eduard (geb und † 3. Nov. 1897 zu Dornbirn).

(3) Rudolf Eduard, geb. 1. Mai 1875, K. u. K. Lt. im 3. Rgt der Tiroler Kaiserjäger.

(4) Eugen, geb. 28. Juni 1876, K. u. K. Lt. im Inf.-Rgt Frhr von Waldstätten Nr. 81.

2) † Eduard Freiherr von Handel-Mazzetti (geb. 26. Jan. 1838, † 25. Juli 1897 zu Völs in Tirol), K. u. K. WGRat, FZM. und Präs. des Obersten Mil.-Gerichtshofes, Inh. des Inf.-Rgts Nr. 40, verm. 1. Mai 1881 zu Wien mit

Friederika, geb. 26. März 1853 zu Florenz, des † Rafaele Marchese de Mauro und der Karoline geb. Gilg von Gilgenburg Tochter.

Söhne: (1) Heinrich Raphael Eduard, geb. 19. Febr. 1882.
(2) Hermann, } Zwillinge, geb. 7. Juni 1883.
(3) Friedrich, }
(4) Eduard Franz, geb. 19. Jan. 1885 zu Innsbruck.

3) † Heinrich Freiherr von Handel-Mazzetti (geb. 30. Juni 1839, † 17. Sept. 1870), K. K. Hptm. im Inf.-Rgt Frhr Maroičić Nr. 7, verm. 26. Dez. 1868 mit
Irene Cserghegő de Nemes-Tacskánd, geb. 6. April 1844. [Wien.]
Töchter: (1) Elvira, geb. 1. Nov. 1869, Nonne im Orden vom heil. Herzen Jesu in Preßbaum bei Wien.
(2) Enrika, geb. 10. Jan. 1871.

4) Ludovika, geb. 4. Jan. 1845.

5) Lucia, geb. 8. April 1850, Chorschwester unter dem Namen Maria Gabriele im Kloster der Redemptoristinnen in Wien.

6) Anton Albert Freiherr von Handel-Mazzetti, geb. 14. Mai 1852, K. K. Landger.-Rat und Bezirksrichter in Baden bei Wien.

7) Viktoria, geb. 13. Sept. 1857.

— b) 2r Ehe: 4. † Maximilian Joseph (geb. 6. Dez. 1809, † 12. März 1885), Herr auf Hagenau und Vogenhofen in OOesterreich, K. u. K. WGRat und außerordentl. Ges. u. bev. Min., verm. 4. Febr. 1856 zu Wien mit
Emma Gräfin von Fries, geb. 8. Juni 1837, Herrin auf Erlakloster in NOesterr., Hagenau und Vogenhofen in OOesterr., EO. des Kön. bayr. Theres.-O. [Schloß Hagenau bei Braunau.]
Töchter: 1) Maria Immakulata, geb. 15. Febr. 1857, verm. 15. Juli 1879 zu Hagenau mit Franz Grafen von Beroldingen, Kön. württemb. Khrn.

2) Flora, geb. 4. Aug. 1858, verm. 8. Sept. 1881 zu Hagenau mit Anton Frhrn von Handel († 8. Okt. 1892; s. unten). [Schloß Hagenau.]

3) Paula, geb. 6. Aug. 1863, verm. 12. Nov. 1883 zu Hagenau mit Karl Grafen von Goudenhove, K. u. K. Km. und OLt. a. D. [Erlakloster.]

5. † Sigmund Eduard (geb. 25. März 1812, † 3. Juni 1887 zu Linz), K. K. Statth.-Rat a. D., verm. 21. Aug. 1855 mit
Amalie Gräfin von Deroy, geb. 23. Febr. 1836.
Söhne: 1) † Anton Philipp (geb. 24. Febr. 1857, † 8. Okt. 1892 zu Meran), verm. 8. Sept. 1881 zu Hagenau mit
Flora Freiin von Handel, geb. 4. Aug. 1858 (s. oben). [Schloß Hagenau.]
Kinder: (1) Margareta Maria, geb. 12. Jan. 1883 zu Linz.
(2) Maria Klothilde, geb. 19. April 1885 zu Hagenau.
(3) Elisabeth, geb. 17. Sept. 1887 zu Hagenau.
(4) Maximilian Sigmund Franz Anton Erasmus Rudolf Joseph Maria, geb. 14. Sept 1889 zu Hagenau.

2) Erasmus Sigmund Hugo, geb. 1. Juni 1860, K. K. Sekt.-Rat im Min. des Innern, verm. 24. Febr. 1897 zu Albmegg mit
Elisabeth Freiin von Handel, geb. 12. April 1874 (s. unten).

6. Ludovika Johanna, geb. 24. Sept. 1816.

7. † Rudolf Heinrich Franz Max Joseph (geb. 1. Aug. 1821, † 17. Sept. 1879), K. K. Landesgerichts-Präs., verm. 25. Mai 1857 zu Wiesing mit
Klotbilde Gräfin von Berchem, geb. 19. Febr. 1835. [Linz]
— c) 3r Ehe: 8. Marie, geb. 28. Sept. 1827, verm. 20. Mai 1858 mit Rudolf Kink († 20. Aug. 1864), K. K. Statth.-Rat [Ward als Witwe mit ihren Töchtern am 19. April (Diplom 11. Aug.) 1866 in den oesterr. Ritterstand erhoben.]
9. Elisabeth (Bethina), geb. 9. Sept. 1834, verm. 4. Mai 1857 zu Hagenau mit Felix Frhrn von Ow († 8. Febr. 1869), Kön. bayr. Km. und Reg.-Rat. [Regensburg.]
10. Franz, geb. 19. Sept. 1837, Herr auf Albmegg in OOesterreich, verm. 24. Febr. 1870 zu Frankfurt a. M. mit
Anna Maria Gertrudis, geb. 29. Jan. 1844, des † Dr. jur. Karl von Guaita und der † Maria geb. Forsboom Tochter.
Kinder: 1) Karl Maximilian Anton Franz, geb. 23. Jan. 1871 zu Frankfurt a. M., K. u. K. OLt. im Ul.-Rgt Nr. 13, verm. 23. April 1898 zu Linz mit
Martha Freiin von Puthon, geb. 7. Okt. 1874.
2) Maximilian Joseph Erasmus, geb. 14. Mai 1872 zu Albmegg, K. u. K. OLt. im Ul.-Rgt Nr. 13.
3) Elisabeth Gertrudis Ludovika Maria Theresia, geb. 12. April 1874 zu Albmegg, verm. 24. Febr. 1897 das. mit Erasmus Frhrn von Handel, K. K. Sekt.-Rat im Min. des Innern (s. oben).
4) Maria Ludovika, geb. 6. Jan. 1877 zu Albmegg.
5) Rudolf Erasmus Franz, geb. 6. Jan. 1877 zu Albmegg Zwillingsbruder der Vorigen, K. u. K. Lt. im Drag.-Rgt Prinz Albrecht von Preußen Nr. 6.

Hanstein (und Hanstein-Knorr), s. Jg. 1898, S. 392.

Hardt von Woellenstein.

[Katholisch. — Württemberg. — Reichsadel mit dem Prädikat „von Woellenstein" d. d. Wien 25. Nov. 1782; immatrikuliert beim ritterschaftlichen Adel des Donaukreises des Königr. Württemberg 26. März 1833; württemb. Frhr 11. Nov. 1843. — Besitz: ein Anteil an den ritterschaftlichen Besitzungen in Baltringen, OAmts Laupheim im Donaukreise in Württemberg. — Beschreibung des Wappens im Jahrg. 1856, S. 289, und geschichtl. Notiz im Jahrg. 1860, S. 312.]

Konstantin Ernst August Karl Franz Viktor Freiherr Hardt von Woellenstein, geb. 26. April 1837, Kön. württemb. Major a. D.

Härdtl.

[Katholisch. — Oesterreich. — Oesterr. Adel und Frhe d. d. Wien 5. Sept. 1854. — Beschreibung des Wappens und Näheres über die Standeserhebung im Jahrg. 1875, S. 277.]

† Thomas Karl Freiherr von Härdtl (geb. 18. April 1787 zu Prag, † 7. Okt. 1863 zu Hietzing bei Wien). Dr. jur., K. K. Senatspräs. des Obersten Gerichtshofes, verm. 17. Okt. 1814 zu Prag mit Theresia Kolleschowsky (geb. 23. Mai 1790 zu Prag, † 14. Febr. 1867 zu Wien).

Kinder: 1. † Karl (geb. 6. Aug. 1817 zu Prag, † 30. Dez. 1889 zu Wien), Dr. jur., Hof- und Ger.-Advokat, verm. 8. Juli 1852 mit
Karoline, geb. 30 April 1827 zu Wien, des † Georg Frhrn von Hauser, K. K. Oberstlts, und der † Karoline geb. Freim von Stöck Tochter. [Wien.]

Kinder: 1) Marie, geb. 8. April 1853, verm. 7. Jan. 1875 mit Dr. jur. Hermann Ritter von Feistmantel, Hof- und Ger.-Advokaten. [Wien.]

2) Heinrich, geb. 10 Sept. 1854, Dr. jur., Hof- und Ger.-Advokat, verm. 31. Jan. 1883 zu Wien mit
Anna, geb 21. Dez. 1863, des Dr. jur. Viktor Trotter, Hof- und Ger.-Advokaten, und der Rosa geb. Suschitzky Tochter. [Wien]

Kinder: (1) Viktor, geb. 13. Dez. 1884.
(2) Gabriele, geb. 2. Juli 1886.
(3) Thomas, geb. 25. Nov. 1893.

3) Hermine, geb. 13. Mai 1859. [Wien.]

4) † Eduard (geb. 10. Juni 1861, † 20. März 1897 zu Innsbruck), Dr. phil., Professor an der Universität Innsbruck.

5) Ludwig, geb. 11. März 1863, Gutsbesitzer in Hudibitek bei Agram, verm. 25. April 1896 zu Wien mit
Bernhardine Weikl von Wellenstein, geb. 3. Mai 1868 zu . . .
Sohn: Karl, geb. 25. Mai 1897 zu Wien.

6) Gabriele, geb. 8. Okt. 1864, verm. 7. Jan. 1886 zu Wien mit Alfred Frhrn von Feilitzsch (lutherisch), Herrn auf Münchenreuth und Oberhartmannsreuth, K. u. K. Rtm. und Rittm. der Ref. des Hus.-Rgts Graf Pálffy Nr. 8. [Hof in Bayern.]

7) Karoline, geb. 28. Jan. 1866, verm. 20. Nov 1897 zu Wien mit Richard Frhrn Vesque von Püttlingen, K. u. K. Hof- und Min.-Konzipist im Min. des Kais. u. Kön. Hauses und des Aeußern.

8) Adele, geb. 21. Mai 1867, verm. 19. März 1892 mit Dr. Rudolf Ritter von Jaksch, Universitätsprofessor in Prag.

2. † Joseph Aloys Adelbert Eduard (geb. 18. April 1821 zu Prag † 14. Juni 1884), K. K. Statth.-Rat a. D., verm. 17. Febr. 1855 zu Wien mit
Aloysia Therese Franziska Anna, geb. 4. Dez. 1830 zu Wien, des Vincenz Spurny, K. K. Hofrats, und der Karoline geb. Hasenöhrl Tochter. [Wien.]

3. August, geb. 9. Mai 1822 zu Prag, Dr. med., K. K. Hofrat, Kön. preuß Sanitätsrat, verm. 17. Nov. 1857 mit
Wilhelmine (Wilma) Hofmann, geb. 9. Febr. 1839. [Wien.

Kinder: 1) Guido, geb. 23. Febr. 1859, K. K. Sekt.-Rat im Min. des Innern.
2) Paula, geb. 18. Juli 1862.
3) Olga, geb. 17. März 1864.
4) Irma, geb. 19. Dez. 1865.
5) Hans, geb. 9. März 1871.

4. Therese, geb. 6. Aug. 1823 zu Prag, verm. 26. Jan. 1856 zu Wien mit Joseph Wimmer († 28. Aug. 1883). [Graz.]

5. † Rudolf (geb. 2. Dez. 1828 zu Prag, † 4. Juli 1880), Dr. jur., Hof- und Ger.-Advokat, verm. 26. Okt. 1872 zu Haus-am-Bacher mit Veronika Edler von Fevrer, geb. 4. März 1848.
Kinder: 1) Karl, geb. 19. Nov. 1873.
2) Rudolf, geb. 23. Nov. 1874
3) Therese, geb. 13. Juli 1876.

Harff, s. Jahrg. 1898, S. 395.

Häring.

(Im Mannesstamme erloschen.)

[Katholisch. — Oesterreich. — Wappenbrief d. d. Prag 8. März 1575; erbländ.-österr. Adel und Frhr d. d. Wien 23. April 1794. — Beschreibung des Wappens und geschichtl. Notiz im Jahrg. 1848, S. 158.]

† Ferdinand Freiherr von Häring (geb. 2. Mai 1783, † 6 Juni 1858), K. K. Grenzoberkommissär a. D., verm. . . . mit
Anna Hommer, geb. . . .

Harold.

[Katholisch. — Bayern. — Angeblich aus Dänemark stammendes irisches Adelsgeschlecht, immatrikuliert im Kgr. Bayern bei der Freiherrenklasse 29. Okt. 1820. — Beschreibung des Wappens und geschichtl. Notiz im Jahrg. 1858, S. 246; über die ältere Genealogie s. Jahrg. 1873, S. 258.]

† August Heinrich Freiherr von Harold (geb. 28. März 1799, † 1. Juni 1862), Kön. bayr. Landrichter, verm. 5. Okt. 1824 mit Therese Gräfin von Reigersberg (geb. 30. Juni 1804, † 25. Juli 1871), DD. des Kön. bayr. St. Anna-O..

Kinder: 1. † Adelbert Heinrich Jakob Richard Franz Stephan (geb. 26. Dez. 1830, † 20. Nov. 1884), Kön. bayr. Km. und Reg.-Rat, verm. 4. Okt. 1870 mit
Emma Margareta Maria Luise Vallian, geb. 31. Mai 1851.
Töchter: 1) Emmy Luise Therese, geb. 31. Okt. 1871, verm. . . . mit Otto Frhrn Voith von Voithenberg, Kön. preuß. Lt. im litauischen Ul.-Rgt Nr. 12.

2) Theresia Antonie Karoline, geb. 24. Jan. 1873 zu Landau i. d. Pfalz, verm. 16. März 1897 zu München mit Philipp Erbrn von und zu Hesberg, Herrn auf Ober-Euerheim.

2. † Egbert (geb. 11. Mai 1838 zu Tölz, † 24. Aug 1896 zu Egenhofen).

3. Maria Antonie Jakobine, geb. 31. Jan. 1847.

Harsdorf von Enderndorf.

[Katholisch und protestantisch. — Bayern und Rußland (Podolien). — Patrizier von Nürnberg; Reichsadel 8. Dez 1697 (vom Kaiser Leopold I.) und bestätigt 21. März 1721 (vom Kaiser Karl VI.); bayr. Frhr 1. Jan. (immatrikuliert 8. April) 1841 (s. Jahrg. 1872, S. 264). — Beschreibung des Wappens und geschichtl. Notiz im Jahrg. 1870, S. 330.]

† Karl Christoph Sebastian von Harsdorf, Edler von Enderndorf (geb. 2. Nov. 1751, † 14 März 1806), Septemvir und Ratsdirektor der Freien Reichsstadt Nürnberg, verm. 22. Aug. 1774 mit Maria Hedwig Sophie Kreß von Kressenstein (geb. 13. Nov. 1756, † 16. Aug. 1838).

Söhne, Freiherren Harsdorf von Enderndorf: 1. † Jobst Christoph (geb. 9. Mai 1780, † 10. Okt. 1854), K. K. Rittm. a. D., verm. I) 18. Juni 1815 mit Agnes Theophila Honorata Gräfin Ruczyńska (geb. 24. Jan. 1782, † 14. Mai 1835); II) 5. Febr. 1839 mit Idalie Gräfin von Starzyńska (geb. 19. Sept. 1809 zu Weinarowke in Podolien, † 7. Sept. 1881 zu Nürnberg; wiederverm. mit Amadeus Donatus Grafen von [Malencz-] Zarzyński).

Sohn 1r Ehe: Oktav Otton Christoph Karl Oskar, geb. 20. April 1816, Herr auf Krasnowstawze in Podolien, Senior der Familie, verm. 2. Febr. 1843 mit Olympia von Krokowska (geb. 1. Dez. 1821, † 30. Jan. 1885).

Kinder: (1) Edmund Christoph Karl, geb. 16. Nov. 1845 zu Krasnowstawze, verm. . . . mit
Marie Sophie von Rosniecka, geb. 26. Juli 1855.
Kinder: a) Hedwig Franziska, geb. 9 März 1877.
b) Stanislase-Sabine, geb. 8. Nov. 1878.
c) Antoine Gregoire Karl Christoph, geb. 6. Juni 1881.
d) Kasimir Paul Karl Christoph, geb. 27. Jan. 1884.

(2) Oktav Otton Karl Christoph, geb. 21. Febr. 1850 zu Krasnowstawze, Gutsbes. in Swistelniki-Dobrowa in Galizien, Kön. preuß. Lt. der Ldw.-Kav., verm. . . . mit
Marie von Kartowska, geb. 2. April 1861.
Tochter: Honorine, geb. 22. Juni 1891.

(3) Maria Viktoria, geb. 18. Mai 1853 zu Krasnowstawze, verm. . . . mit Stanislaus von Batorski.

(4) Modesta Margareta, geb. 16 Mai 1854 zu Krasnowstawze, verm. . . . 1875 mit Eduard von Barzyński.

(5) Tadeus Karl Christoph, geb. 9. Nov. 1855 zu Krasnowstawze, Gutsbes. in Swistelniki-Dobrowa, verm. . . . mit
Maria Karoline von Oleron-Grewosz, geb. . . .

2. † Johann Karl Friedrich Christoph (geb. 24. Jan. 1783; protest.; † 31. Juli 1843 zu München), Kön. bayr. OApp.-Ger.-Rat, verm. 18. Sept. 1809 mit Maria Hedwig Karoline (geb. 23. Dez. 1787, † 3. Febr. 1864 zu Nürnberg), des † Johann Friedrich Zeltner von Hohenau und der † Maria Helene geb. Fürer von Haimendorf Tochter.

Söhne: 1) † Karl Friedrich Christoph Eugen (geb. 25. Febr. 1820 zu Ansbach, † 8. Dez. 1873 zu Nürnberg), Kön. bayr. Kam. und Stadtrichter, verm. 26. Juli 1853 das. mit

Franziska Freiin von Wöllwarth a. d. H. Laubach, geb. 29 Nov. 1825. [Ansbach.]

Kinder: (1) Karl Christoph Friedrich, geb. 21. Juni 1854 zu Nürnberg, Kön. bayr. Forstm. in Windelsbach, verm. 24. April 1882 mit

Sophie Wilhelmine Karoline Emilie Julie, geb. 17. Jan. 1855 zu Nürnberg, des Karl von Furtenbach, Kön. bayr. OAmtsrichters a. D, und der † Karoline geb. Freiin Haller von Hallerstein Tochter.

Kinder: a) Friedrich Karl Alexander Christoph, geb. 21. März 1883 zu Nürnberg.

b) Gottfried Alexander Franz Christoph, geb. 28. April 1886 zu Ansbach.

c) Wilhelm Ferdinand Christoph, geb. 15. Aug. 1890 zu Weiltingen.

d) Karl Friedrich Christoph, geb. 2. Aug. 1892 zu Weiltingen.

e) † Luise Adelheid Emma (geb. 14. Juli 1896, † 14. Okt. 1896 zu Windelsbach).

(2) Anna Hedwig Maria Franziska, geb. 16. Aug. 1856 zu Nürnberg. [Ansbach.]

(3) Friedrich Christoph Sigmund Alexander, geb. 13. Mai 1858, Kön. bayr. Hptm. und Komp.-Chef im 18. Inf.-Rgt Pr. Ludwig Ferdinand, verm. 21. Sept. 1885 mit

Bertha Anna, geb. 30. März 1864 zu Kulmbach (kath.), des Anton Höllbotter, Kön. bayr. Strafanstaltsdirektors, und der Bertha geb. Halenke Tochter. [Landau, Pfalz.]

Kinder: a) Elisabeth Anna Bertha, geb. 5. Juli 1887 zu Zweibrücken (kath.).

b) Karl Christoph Friedrich Adalbert, geb. 17. Dez. 1888 zu Landau.

c) Emma Bertha, geb. 1. Okt. 1894 zu Landau (kath.).

d) Friedrich Christoph Alexander, geb. 8. Juni 1896 zu Landau.

(4) Josephine Franziska Luise, geb. 13. Mai 1858, Zwillingsschwester des Frhrn Alexander, verm. 14. Aug. 1877 mit Johann Georg Ferdinand Herbst, Prediger in Barmen.

2) Christoph Karl Philipp, geb. 4. Nov. 1822 zu Nürnberg, Kön. bayr. Major a. D., verm. 5. Mai 1845 mit

Charlotte Eleonore Sophie Johanna Aloysia, geb. 1. April 1822 zu Nürnberg, des Dr. jur. Joseph Aloys Bibler, Kön. bayr. App.-Ger.-Rats, und der † Marie Sophie Karoline Juliane geb. Freiin Holzschuher von Harrlach Tochter.

Kinder: (1) Friedrich Christoph Aloys Sylvester, geb. 31. Dez. 1846, Kön. bayr. Km. und Landger.-Rat, verm. 5. Juni 1880 mit Emma Luise Helene, geb. 21. Jan. 1859 zu Hof, des † Moritz Steinhäuser, Fabrikbes., und der Anna Konstanze geb. von Champorcin Tochter. [Nürnberg.]

Kinder: a) Charlotte Konstanze Sophie Helene Hedwig, geb. 9. März 1881 zu Hof.

b) Hanns Christoph Friedrich Gustav, geb. 4. Juni 1887 zu Fürth.

c) Elisabeth Josephine, geb. 16. April 1893 zu Nürnberg.

d) Georg Philipp Christoph Rudolf, geb. 15. Febr. 1897 zu Nürnberg.

(2) Maria Luise Hedwig Sophie Idalie, geb. 18. Dez. 1849 zu München, verm. 3. Febr. 1873 zu Nürnberg mit Friedrich von Trott zu Solz († 3. Aug. 1894), Kön. preuß. Konsistorialpräsidenten. [Nürnberg.]

3) Jobst Christoph August Alexander, geb. 11. Aug. 1824, Kön. bayr. OLandesger.-Präs. a. D., verm. 30. Juni 1858 mit Wilhelmine Freiin Tucher von Simmelsdorf, geb. 21. Mai 1837. [Augsburg.]

Kinder: (1) Karl August Christoph Alexander, geb. 16. April 1860 zu Eichstätt, Kön. bayr. Rjkr und Bauamtsassessor in Bamberg, verm. 27. Sept. 1891 mit Marie Freiin Tucher von Simmelsdorf, geb. 18. Aug. 1871.

Kinder: a) Wilhelmine Josephine, geb. 4. Aug. 1892 zu München.

b) Theodor Karl Christoph Sigmund Alexander, geb. 18. Juni 1895 zu München.

c) Sophie-Luise Marie Wilhelmine Anna, geb. 29. Mai 1897 zu München.

(2) Gerhard Christoph Alexander, geb. 3. Aug. 1863 zu München, Kön. bayr. Rjkr und Pl. im 1. Chev.-leg.-Rgt. [Nürnberg.]

(3) Anna Luise Sophia Wilhelmine, geb. 14. Febr. 1866 zu München, verm. 3. Dez. 1890 das. mit Eberhard von Faber du Faur († 10. Dez. 1895), Rittm. à la suite des 2. Grhzgl. mecklenb. Drag.-Rgts Nr. 18. [Augsburg.]

Halbbruder

aus des Vaters zweiter Ehe.

† Sigmund Christoph von Harsdorf, Edler von Enderndorf (geb. 20. Jan. 1757, † 19. Dez. 1831) Kön. bayr. App.-Ger.-Rat, verm. 14. Dez. 1779 mit Helene Katharina Holzschuher von Harrlach (geb. 26. März 1760, † 17. Febr. 1817).

Sohn: † Jobst Christoph Karl Freiherr Harsdorf von Enderndorf (geb. 23. April 1781, † 9 April 1843 zu Ansbach), Kön. bayr. Reg.-Rat, verm. 18. Juli 1815 mit Susanne Maria Katharina Wilhelmine Karoline (geb. 23. Jan. 1790, † 15. Mai 1856), des † Martin Karl Wilhelm Edlen von Wölckern auf Kalchreuth und der † Anna Lucia geb. Löffelholz von Kolberg Tochter.

Sohn: † Martin Karl Wilhelm Ernst Christoph (geb. 4. Aug. 1816

zu Ansbach, † 29. Juni 1858 zu Gunzenhausen), Kön. bayr. Landgerichtsassessor, verm. 23. Aug. 1853 mit
Alexandrine Rosalie, geb. 10. Sept. 1835, des August Petri, Kön. bayr. App.-Ger.-Rats, und der Alexandrine geb. Martin Tochter. [Zweibrücken.]
Töchter: (1) Adele Alexandrine Marie, geb. 25. Juli 1856 zu Gunzenhausen.
(2) Marie Julie, geb. 12. Febr. 1858 zu Gunzenhausen, verm. 4. Aug. 1881 mit Dr. med. Georg Neumayer, prakt. Arzt. [Kaiserslautern.]

Hartelmüller.

[Katholisch. — Oesterreich. — Erbländ.-oesterr. Adel und Frhr d. d. Wien 30. Juni 1803. — Beschreibung des Wappens im Jahrg. 1865, S. 247; geschichtl. Notiz im Jahrg. 1853, S. 192.]

† Simon Freiherr von Hartelmüller (geb. . . . 1748 zu Landshut, † 27. Sept. 1823 zu Preßburg), K. K. Oberst, verm. . . . 1793 mit Margarete Kempf (geb. . . ., † 2. Febr. 1839).
Söhne: 1. † Ludwig (geb. 3. Juni 1802 zu Graz, † 27. Febr. 1863), K. K. Oberstlt. a. D., verm. 16. Sept. 1843 mit
Emilie Honbelser, geb. 23. Okt. 1823.
Söhne: 1) Hugo, geb. 3. Nov. 1845 zu Proßnitz in Mähren, K. K. Olt. a. D., verm. 26. Okt. 1872 mit
Marie Kollary, geb. 5. April 1853. [Olmütz.]
2) Erwin, geb. 16. August 1850 zu Littau, K. u. K. Oberstlt. im Drag.-Rgt Fürst zu Windisch-Graetz Nr. 14, verm. 1. Juni 1886 mit
Kamilla Seiche von Nordland, geb. 2. Sept. 1867 zu Theresienstadt.
Sohn: Ludwig Hugo, geb. 4. Sept. 1887 zu Weißkirchen in Mähren.
2. † Franz (geb. 5. Okt. 1804 zu Preßburg, † 5. Jan. 1878 zu Wien), K. K. Oberstlt. a. D., verm. 6. Jan. 1839 mit Marie von Milges (geb. . . ., † 12. Febr. 1853).
Kinder: 1) Irma, geb. 2. Aug. 1840 zu Speries in Ungarn, verm. 16. Mai 1858 mit Hermann Lill von Lilienbach).
2) August, geb. 30. März 1847 zu Agram.

Hartlieb (und Hartlieb von Wallthor).

[Katholisch. — Oesterreich. — Böhm. Adel und Ritter und böhm. Inkolat d. d. Wien 26. April 1723.]

A. Hartlieb.

(Im Mannesstamme erloschen).

[Oesterr. Frhr d. d. Wien 9. Dez. 1882. — Beschreibung des Wappens und Näheres über die Standeserhebungen im Jahrg. 1885, S. 359.]

† Otto Freiherr von Hartlieb (geb. . . . 1819 zu Wien, † 10. Juni

1888 zu Mödling bei Wien), K. K. FML. a. D., Inh. des 13. Korps-art.-Rgts, verm. 18. April 1871 zu Prag mit
Josephine Freiin von Ehrenburg, geb. 9. Dez. 1815. [Baden bei Wien]
Tochter: Maria Johanna Josepha, geb. 23. Febr. 1872.

B. Hartlieb von Wallthor.

[Oesterr. Frhr mit dem Prädikat „von Wallthor" d. d. Wien 26. Okt. 1850. — Beschreibung des Wappens und geschichtl. Übersicht im Jahrg. 1864, S. 347.]

† Karl Freiherr Hartlieb von Wallthor (geb. . . . 1785, † 21. Aug. 1862), K. K. FZM. a. D., verm. . . . mit . . . . (geb. . . ., † . .).
Söhne: 1. Moritz, geb. . . . 1821, Kön. ungar. Finanz-Bez.-Direktions-Sekr. a. D., verm. . . . 1851 mit

. . . . .
Sohn: Moritz, geb. . . . 1852, K. u. K. Major im 2. Rgt der Tiroler Kaiserjäger.

2. † Karl (geb. 20. Febr. 1822, † 6. März 1881), K. K. Oberstlt. a. D., verm. 15. Jan. 1853 mit
Pauline Edler von Fölsch, geb. 29. Aug. 1829.
Söhne: 1) Rudolf Karl Friedrich Moritz, geb. 28. Nov. 1854, K. K. Bauadjunkt in Tirol.
2) Karl Friedrich Moritz Paul, geb. 2. Jan. 1857, Dr. jur., K. u. K. Bez.-Ger.-Adjunkt in Würzzuschlag, verm. 19. Juni 1882 zu Graz mit
Ida Dorothea Crescentia, geb. 20. Febr. 1858, des Friedrich Antelung, Bureauchefs der Steiermärk. Escomptebank, und der Ida geb. Edlen von Hartlieb Tochter.
Sohn: Lothar Otto Friedrich Paul Karl, geb. 12. Nov. 1884.

Hartmann.

[Katholisch. — Bayern. — Bayr. Adel und Ritter 19. Nov. (immatrikuliert 18. Dez.) 1848; bayr. Frhr 5. Juli (immatrikuliert 10. Aug.) 1871. — Beschreibung des Wappens und geschichtl. Übersicht im Jahrg. 1874, S. 264.]

Hermann Karl Freiherr von Hartmann, geb. 5. Juli 1838 zu München, Kön. bayr. Gen.-Major z. Disp., verm. 24. Nov. 1879 mit
Marie Magdalene Leokadie, geb 19. Juli 1854, des † Paul von Nimptsch auf Jäschkowitz, Tschirne und Janowitz in Preuß.-Schles. und der Franziska geb. Gräfin von Haßfeldt-Trachenberg, wiederverm. Freifrau von Loë Tochter. [München.]
Kinder: 1. Maria Magdalena Franziska Wilhelmine, geb. 28. Okt. 1880.
2. Jakobea Marie Magdalena Valentine Herminie, geb. 12. Okt. 1882 zu München.
3. Walther Jakob Valentin Hermann Oktavian, geb. 11. Nov. 1885 zu Saargemünd.

Hasselholdt-Stockheim, s. Stockheim.

Haßlinger von Hassingen[1]).

[Katholisch. — Oesterreich und Ungarn. — Ungar. Adel mit „von" d. d. Preßburg 18. Nov. 1790; ungar. Indigenat nebst Donation 21. Febr. 1806; Prädikat „Hassingen" 8. Mai 1860, oesterr. Frhr. d. d. Wien 14. Okt. 1879. — Beschreibung des Wappens und Näheres über die Standeserhebungen im Jahrg. 1881, S. 331.]

† Johann Stephan Leopold Peter Freiherr Haßlinger von Hassingen (geb. 24. Febr. 1822 zu Wien, † 9. Jan. 1898 das.), K. u. K. Sekt.-Chef a. D. im Min. des Kais. und Kön. Hauses und des Äußern, verm. 29. Mai 1860 zu Penzing mit

Felicie Freiin Vesque von Püttlingen, geb. 26. Mai 1837. [Wien.]

Kinder: 1. Johanna Maria Franziska Leopoldine, geb. 7. April 1861, verm. 9 Juni 1895 mit Karl Frhrn von Krauß, K. K. Hofkonzipisten im Obersthofmarschallamt. [Wien.]

Tochter: Felicie Anna Johanna Maria, geb. 3. Juni 1896 zu Wien.

2. Felix Benedikt Johann Friedrich, geb. 3. Aug. 1865, K. K. Bez.-Kommissär bei der Landesreg. in Salzburg.

Hauch.

[Protestantisch. — Bayern. — Bayr. Adel und Frhr 14. Nov (immatrikuliert 20. Dez.) 1876. — Beschreibung des Wappens und Näheres über die Standeserhebung im Jahrg. 1879, S. 321.]

† Melchior Franz Karl Freiherr von Hauch (geb. 18. April 1843 zu Frankfurt a. M., † 13. März 1887 zu Haunsheim), Herr auf Haunsheim (350 Tagwerke) im Kr. Schwaben in Bayern, verm. 19. Nov. 1872 zu Guttenberg mit

Anna Freiin von Gemmingen-Guttenberg auf Bonfeld vom Untern Schlosse, geb. 28. Mai 1850. [Schloß Haunsheim bei Lauingen an der Donau und München.]

Kinder: 1. Irma Luise Karoline Sophie, geb. 17. Aug. 1873 zu Haunsheim, verm. 30. Sept. 1893 das. mit Hermann Frhrn von Gaisberg, Kön. württemb. Rittm. und Oberförster in Schwann.

2. Karoline Wilma Gabriele Frieda Bettina, geb. 7. Nov. 1874 zu Haunsheim, verm. 3. Febr. 1894 das. mit Alexander Frhrn von Gravenreuth, Kön. bayr. Rittm. und Bezirksamts-Assessor in Wertingen

3. Gustav Eberhard Wilhelm Bruno, geb. 20. Juni 1884 zu Haunsheim.

[1]) Das Prädikat „Hassingen" wird von der Familie nicht mehr geführt.

Hauenschield-Bauer von Przergb.

[Katholisch. — Oesterreich. — Oesterr. Adelstand mit dem Prädikat „von Przergb" d. d. Wien 17. März 1864; oesterr. Frhr mit Namen- und Wappenvereinigung unter dem Namen „Frhr Hauenschield-Bauer von Przergb" laut A. H. d. d. Wien 14. Nov. 1893 (Diplom d. d. Wien 2. Jan. 1894). — Beschreibung des Wappens und geschichtl. Notiz im Jahrg. 1895, S. 357.]

Eugen Julius Freiherr Hauenschield-Bauer von Przergb, geb. 21. Nov. 1856 zu Lemberg, Dr. jur., K. K. Min.-Rat und Vorstand der Präsidial-Kanzlei des Ministerrats-Präsidiums, verm. 18. Nov. 1884 zu Lemberg mit

Antonie Reiß, geb. 16. Okt. 1859 zu Lemberg. [Wien.]

Söhne: 1. Eugen Franz Julius, geb. 25. Sept. 1887 zu Wien, Zögling der K. K. Theresianischen Akademie.

2. Leo Ferdinand, geb. 20. April 1891 zu Wien.

Hauer.

[Katholisch. — Oesterreich, Ungarn und Bayern. — Rittermäßiger Reichsadel mit dem Prädikat „Edler von" d. d. Linz 26. Aug 1732; Reichs- und erbländ.-oesterr. Ritter d. d. Wien 12. Juni 1733; Reichsfrhr und bayr. Frhr 7. Juli 1792 (vom Kurfürsten Karl Theodor von Pfalzbayern, als Reichsvikar), erbländ.-oesterr. Frhr d. d. Wien 20. Dez. 1793; niederoesterr. Herrenstand 1. Febr. 1817; bayr. Adel 12. Dez. 1833. — Beschreibung des Wappens, geschichtl. Übersicht und Nachrichten über die II. Linie, welche erloschen zu sein scheint, im Jahrg. 1876, S. 287, Ergänzung hierzu im Jahrg. 1877, S. 332.]

† Stephan Freiherr von Hauer (geb. 20. März 1811, † 5. März 1877), K. K. Hm., WGRat und Sekt.-Chef a. D. im Min. des Innern, verm. 15. Febr. 1849 mit

Antonie Gräfin Welser von Welsersheimb, geb. 9. Nov. 1820, StkrD. [Graz.]

Söhne: 1. Leopold, geb. 26. Jan. 1854, K. u. K. Hm. und Oberstlt. im Hus.-Rgt Graf Radetzky Nr. 5, Kmdt der Kav.-Kadettenschule in Mähr.-Weißkirchen.

2. Wilhelm, geb. 12. Juni 1855, K. u. K. Hm. und Major im Hus.-Rgt Prinz zu Windisch-Graetz Nr. 11.

Hauff.

[Evangelisch. — Grhzgt. Hessen und Mecklenburg-Schwerin. — Reichsadel d. d. Prag 24. Juli 1604; grhzgl. hess. Frhr d. d. Darmstadt 8. Nov. 1853. — Beschreibung des Wappens und Näheres über die Standeserhebungen im Jahrg. 1865, S. 400.]

† Gottlieb Ludwig Jonathan Freiherr von Hauff (geb. 27. Mai 1797 zu Ludwigsburg, † 6. Sept. 1867), Grhzgl. sächs. und Grhzgl. hess.

Gen.-Konsul, verm. I) . . . mit Elisabeth Maaß (geb. . . ., † . . .); II) . . . 1840 mit Marie Julie Lantz (geb. 21. März 1821, † . . . zu St. Petersburg.

Kinder: a) 1r Ehe: 1. Auguste Elisabeth, geb. 8. Juni 1830, verm. . . . mit Johann Krohn († . . . zu St. Petersburg), Konsul, Großhändler. [St. Petersburg.]

2. Elise Viktorine Luise, geb. 27. Nov. 1832, verm. . . . mit Eduard Grafen von Todleben († 6./18. Juni 1884), Kais. russ. Ing.-Gen., Gen.-Adjut. und Gen.-Gouverneur. [St. Petersburg.]

3. Anna Ida, geb. 25. Sept. 1835, verm. . . . zu St. Petersburg mit J. van der Vliet, Großhändler. [St Petersburg.]

4. † Julius Friedrich (geb. 3. Nov. 18 .., † . . . zu Paris), Gehzgl. hess. Konsul.

— b) 2r Ehe: 5. † Karl Ludwig (geb. 11. April 1811 zu St. Petersburg, † 7. Jan. 1876 zu Mallin), Herr auf Mallin, verm. 4. Juni 1869 zu . . . mit

Karoline Reichert, geb. 29. Juli 1849 zu Stargard in Mecklenb.-Strelitz. [Dresden.]

Söhne: 1) Ludwig Johannes Gustav Theodor, geb. 19. Jan. 1871 zu Mallin, Herr auf Alt-Rehse in Mecklenb.-Schwerin, Kön. preuß. Lt. a. D., verm. 9. Dez 1897 zu Schwerin mit

Ida Freiin von Hodenberg, geb. 13. Nov. 1871.

2) Nikolaus Karl Max Hellmuth, geb. 3. Juli 1873 zu Mallin, Herr auf Mallin in Mecklenb.-Schwerin.

6. Mathilde Amalie Luise, geb. 15. Mai 1816 verm. . . . zu St. Petersburg mit Theodor Hausch (geschieden), Großhändler.

Haulleville.

[Katholisch. — Belgien — Altadelige lothringische Familie; oesterr. Frhr 13. Mai (Diplom d. d. Wien 21. Nov.) 1867. — Beschreibung des Wappens und geschichtl. Übersicht im Jahrg. 1869, S. 353.]

† Prosper Karl Alexander Freiherr von Haulleville (geb. 28 Mai 1830 zu Luxemburg, † 25. April 1898 zu Brüssel), Dr. jur., Päpstl. Geh.-Km. di spada e cappa, Erster Konservator am Kön. Museum der Künste und Industrie und Prof. der Geschichte an der Kriegsschule, verm. 4. Sept. 1854 zu Trier mit Melusine (geb. . . ., † 6. Juni 1892 zu Brüssel), des † Wilhelm von Plessen-Levetzow und der † Isabelle geb. von Haulleville Tochter.

Kinder: 1. Maria Charlotte Ferdinande Isabelle Elisabeth, geb. 26. Mai 1855.

2. Zoe Katharina Charlotte Wilhelmine Celenie, geb. 26. April 1857.

3. Karl Joseph Wilhelm Prosper, geb. 21. März 1859.

4. Alfons Pius Stephan, geb. 6. Nov. 1860, verm. 6. Juli 1895 zu . . . mit

Laurence Cambier, geb. 8. März 1875 zu Thuin, Provinz Hennegau.

Töchter: 1) Melusine Laurence Leonie Ghislaine, geb. 17. April 1896 zu Brüssel.
2) Marie-Louise, geb. . . .
5. Antonie Ernestine Josephine, geb. 10. Juni 1863.
6. Josephe Anna Karoline, geb. 23. März 1857.

Haus von Hausen.

(Im Mannesstamme erloschen.)

[Katholisch. — Oesterreich. — Erbländ.-oesterr. Adel mit dem Prädikat „von Hausen" d. d. Wien 6. März 1797; liechtenstein. Frhr d. d. Wien 14. Aug. 1884. — Beschreibung des Wappens und geschichtl. Notiz im Jahrg. 1887, S. 382.]

† Karl Freiherr Haus von Hausen (geb. 29. Sept. 1823 zu Salzburg, † 29. Juli 1889 zu Lindau), Fürstl. liechtenstein. Rat und Landesverweser a. D., verm. 11. April 1850 mit
Katharina Beinhauer, geb. 9 März 1830. [Innsbruck.]
Tochter: Helene, geb. 24. Juli 1852 zu Wien, verm. 16. Aug. 1870 mit Ignaz Banko, Fürstl. liechtenstein. Architekten. [Wien.]

Hausen, s. Jahrg. 1898, S. 396.

Hausen und Gleichenstorff.

[Katholisch. — Grhzgt. Hessen. — Grhzgl. hess. Bestätigung des Freiherrenstandes d. d. Darmstadt 11. Mai 1868 (durch die Grhzgl. Haus- und Staatsarchivdirektion). — Beschreibung des Wappens und geschichtl. Notiz im Jahrg. 1867, S. 377; über die ältere Genealogie s. Jahrg. 1878, S. 289.]

Franz Marinus Adolf Freiherr von Hausen und Gleichenstorff. geb. 6. April 1823, Gutsbesitzer in Oberursel bei Frankfurt a. M., verm. 23. Febr. 1852 mit
Maria Theresia Steinmetz, geb. 11. März 1820.
Kinder: 1. Maria Theresia, geb. 27. Nov. 1853.
2. Katharina, geb. 6. Jan. 1856, verm. 4. Okt. 1890 mit Chr. Phillips, Kaiserl. Postm. in Wipperfürth.
3. † Franz Ludwig Adolf (geb. 21. April 1858, † 11. Aug. 1895 zu Düsseldorf), cand. jur., Bureaubeamter beim Kön. preuß. Amtsger. in Düsseldorf.

Hauser.

[Katholisch. — Oesterreich. — Oesterr. Adel und Frhr d. d. Wien 21. Sept. 1850. — Beschreibung des Wappens im Jahrg. 1863, S. 373.]

† Heinrich Freiherr von Hauser (geb. 12. Juli 1800 zu St. Veit in

Kärnten, † 11. Juni 1893 zu Wien), K. K. Gen.-Major a. D., verm. 27. Sept. 1858 zu Gitschinowes mit

Anna Freiin von Risenfels, geb. 12. März 1839. [Wien.]

Kinder: 1. Max, geb. 9. Juli 1860, K. u. K. Linienschiffslt.

2. Hertha, geb. 4. Febr. 1862, verm. 8. Nov. 1890 zu Wien mit Franz Ritter von Spruna, Hof- und Ger. Advokaten. [Wien.]

3. Hans, geb. 20. März 1864, K. u. K. Linienschiffslt.

4. Wulf, geb. 26. Sept. 1875, K. u. K. Lt. im 3. Rgt der Tiroler Kaiserjäger.

Hausman (Haußman).

[Katholisch. — Oesterreich (Tirol). — Wappenbrief Montag nach Lätare 1454 (vom Eh. Sigismund), Reichsadel mit Wappenbesserung d. d. Wien 20. Nov 1577; Landmann von Tirol 1605, Wappenbesserung d. d. Wien 1. Sept. 1639 (vom Kaiser Ferdinand III.); Reichsfrhr mit „Frhr zum Stein unter Lebenberg Lanegg und Greiffenegg" und Wappenvermehrung d. d. Wien 12. Nov 1675 — Besitz Beschreibung des Wappens und geschichtl Übersicht im Jahrg. 1858, S. 248, Näheres über die Standeserhebungen im Jahrg. 1885, S. 405.]

I. Linie, zu Meran.

† Joseph Emanuel Haußman zu Stetten, Freiherr zum Stein unter Lebenberg, Lanegg und Greiffenegg (geb. 12. März 1796, † 6. Aug. 1874 zu Meran), Herr auf Doblhoff, verm. 17. Aug. 1817 mit Karolina (geb. . . . 1796, † 17. Jan. 1859), des † Johann Augustin von und zu Plawenn, Eiersburg und Lichtenegg und der † Elisabeth geb. Gräfin Hendl zu Goldrain ꝛc. Tochter.

Kinder: 1. † Josephine (geb. 19. Juli 1819, † 20. Febr. 1897 zu Innsbruck), Stifts-D. und Oberchanin des K. K. weltlich-adeligen Damenstifts in Innsbruck.

2. † Karl Nepomuk (geb. 13. Juli 1825, † 15. Febr. 1895 zu Meran), Inh. des Lehens Trojenstein, K. u. K. Km., Oberst und Landesverteidigungsdistrikts-Kmdt, verm. 31. Aug. 1858 zu Goerlschach bei Laibach mit

Emma Gräfin von Hohenwart zu Gerlachstein, geb. 1. April 1836. [Innsbruck.]

Kinder: 1) Karoline Marie Theresia Emma, geb. 15. Aug. 1859, verm. 27. Febr. 1886 zu Meran mit Alfons Wärnreither, Herrschaftsbesitzer in Böhmen. [Schloß Lünz in Böhmen.]

2) Rudolf Andreas, geb. 14. Nov. 1866 zu Josefstadt, Inh. des Lehens Trojenstein, K. u. K. Km. und OLt. im Inf.-Rgt Nr. 73.

3) Elsa, geb. 13. Sept. 1867 zu Rokizan in Böhmen, Stifts-D. des K. K. weltlich-adeligen Damenstifts in Innsbruck.

4) Paula Luise Josephine, geb. 27. April 1872 zu Graz, verm. 17. Aug. 1896 zu Meran mit Arthur Ritter von Miller zu Aichholz.

5) Gaston Peter Cyriak, geb. 6. Dez. 1875.

3. Marie, geb. 16. Aug. 1829. [Meran.]

II. Linie, zu Bozen und Saturn.

† Franz Karl Hausman zu Stetten, Freiherr zum Stein unter Lebenberg, Lanegg und Greiffenegg (geb. . . ., † . . . 1828), verm. . . . 1805 mit Eleonora von Egen zum Türrenstein (geb. . . ., † . . . 1845).

Söhne: 1. † Johann Nepomuk (geb 16. Mai 1812 zu Bozen, † 11. April 1863 das.), verm. 6. Sept. 1833 mit Elisabeth Kohl (geb. 14. Sept. 1814 zu Saturn, † 31. Jan. 1877).

Töchter: 1) Philomena, geb. 1. Aug. 1836 zu Gfrill.
2) Rothburga, geb. 7. Juni 1838 zu Margreid, verm. 22. Aug. 1865 mit Joseph Gugler. [Bozen.]
3) Amalie, geb. 16. Dez. 1839 zu Margreid, verm. 19. Mai 1863 zu Bozen mit Bernhard Fihrn Edtl von und zu Walburies und Liebenaich († 19. Juli 1887 zu Innsbruck), K. K. Major a. D. [Innsbruck.]
4) Maria, geb. 16. Juli 1845 zu Fennberg, verm. 22. Aug. 1871 zu Bozen mit Dr. jur. Johann Jörg († 4. Juni 1889), K. K. Kreisger.-Adjunkten.

2. † Anton (geb. 10. Aug. 1816, † 19. Jan. 1886), Gutsbesitzer in Saturn, verm. 8. März 1859 mit
Therese Zanini, geb. 30. Aug. 1830. [Saturn.]

Kinder: 1) Ulrike Maria Theresia, geb. 30. Juni 1862, verm. 8. Aug. 1893 zu Saturn mit Karl Tribus, K. K. Bez.-Ger.-Adjunkten in Schwaz.
2) Hedwig Maria Theresia, geb. 10. Sept. 1866.
3) Olga Maria Theresia, geb. 9. Nov. 1869.
4) Hermann Franz Wilhelm, geb. 2. Mai 1873.

Harthausen, s. Jahrg. 1898, S. 100.

Hayden zu Dorff, s. Jahrg. 1898, S. 104.

Haymerle.

[Katholisch. — Oesterreich. — Böhm. Adel d. d. Wien 12. Sept. 1737, böhm. Ritter und Inkolat d. d. Wien 6. März 1748; oesterr. Frhr 4. April (Diplom d. d. Wien 14. Juni) 1876. — Beschreibung des Wappens und geschichtl. Übersicht im Jahrg. 1878, S. 294.]

† Heinrich Karl Freiherr von Haymerle (geb. 7. Dez. 1828 zu Wien, † 10. Okt. 1881), Gnadenritter des souv. Malt.-O., K. u. K. WGRat,

Min. des Kais. und Kön. Hauses und des Äußern, Vors. im gemeins. Ministerrate, verm. 19. Dez. 1867 mit
Thereſe Freiin von Bernus, geb. . . . (reform.). [Salzburg.]
Sohn: Franz Alexander, geb. 15. Sept. 1874, Dr. jur., K. u. K. Geſ.-Attaché und Lt. der Reſ. des Drag.-Rgts Fürſt zu Windiſch-Graetz Nr. 14.

Hayn, ſ. Jahrg. 1898, S. 405.

Haynau.

[Evangeliſch und katholiſch. — Kurfürſtl. heſſ. Adel und Frhr unter dem Namen „von Haynau", worüber aber ein beſonderes Diplom nicht ausgefertigt wurde; ſachſen-coburg-goth. Beſtätigung des Freiherrenſtandes 3. Juli 1878, ſowie Richtigſtellung des Wappens d. d. Coburg 18. März 1892. — Beſitz: das vom † Frhrn Julius (ſ. unten) aus den Herrſchaften Kis-Géz und Kis-Szekeres (ca 6000 Joch) im Szatmarer Komitat in Ungarn geſtiftete, unter dem 7. Febr. 1864 beſtätigte Fideikommiß. — Näheres über die Abſtammung im Jahrg. 1883, S. 328; vgl. die geſchichtl. Nachrichten im Jahrg. 1880, welche hiernach zu berichtigen wären; Beſchreibung des Wappens im Jahrg. 1893, S. 338.]

† Wilhelm Karl Freiherr von Haynau (geb. 24. Dez. 1779 zu Haynau in Schleſ., † 21. Jan. 1856 zu Caſſel), Kurfürſtl. heſſ. Gen.-Lt. a. D., verm. I) 24. Dez. 1803 zu Ansbach mit Karoline von Schack (geb. . . ., † 28. Jan. 1807 zu Burghauſen); II) 24. Dez. 1808 zu Hanau mit Luiſe Sophie Friederike Marie (geb. 10. Sept. 1787 zu Hanau, † 21. Juli 1813 daſ.), des † Karl Friedrich Buderus von Carlshauſen, Kurfürſtl. heſſ. GRats, und der Marie Dorothee geb. Gullmann Tochter; III) im Juni 1818 zu Fulda mit Sophie Friederike Chriſtine von Lengerke (geb. 12. Juli 1798 zu Hanau, † 18. März 1820 zu Marburg; kinderlos); IV) 30. Jan. 1822 zu Caſſel mit Eliſabeth Marie Suſanne Chriſtine (geb. 14. Dez. 1793 zu Hanau, † 15. Juni 1844 zu Caſſel), des Wilhelm Walrab Friedrich Frhrn von Trott zu Solz, Kurfürſtl. heſſ. Hptms, und der Katharina geb. Heubler Tochter.

Kinder: a) 1r Ehe: 1. † Friedrich Wilhelm Karl Eduard (geb. 5. Dez. 1804 zu München, † 24. Jan. 1863 zu Caſſel), Kurfürſtl. heſſ. Gen.-Lt. a. D., verm. I) 15. März 1831 zu Caſſel mit Natalie Sophie Joſephine Karoline (geb. 23. Aug. 1809 zu Marburg, † 3. Juni 1840 zu Caſſel), des † Ludwig von Baumbach, Kurfürſtl. heſſ. Khrn und StRats, und der Marie Anna geb. Steinbach Tochter; II) 14. Nov. 1841 zu Ropperhauſen mit deren Schweſter Thekla Wilhelmine Amalie Sophie von Baumbach (geb. 5. Aug. 1812 zu Obermoellerich, † 24. Okt. 1882 zu Caſſel).

Töchter 2r Ehe: 1) Chriſtine Klara Eliſabeth (Ella), geb. 8. Jan. 1847 zu Caſſel. [Caſſel.]

2) Eliſabeth Maria Agnes Hedwig Thekla, geb. 6. Aug. 1852 zu

(Cassel verm. 16. Mai 1874 das. mit Dr. jur. Oskar Frhrn Moeller von Lilienstern, Kön. preuß Landrat a. D. [Rothenwalk in Mecklenb.]

— b) 2r Ehe: 2. † Wilhelm Karl Gustav Adolf (geb. 6. Jan. 1812 zu Hanau, † 18. März 1837 zu Hofgeismar), Kurfürstl. hess. Lt. im Leib-Hus.-Rgt. verm 20 Mai 1834 zu Hanau mit Hedwig Luise (geb. 1. März 1814 zu Marburg, † 20. Nov 1877 zu Cassel), des † Karl Frhrn von Handstein, Kurfürstl. hess. StMin. a. D, Tochter.

Tochter: † Elisabeth Bertha (geb. 24. Juni 1836 zu Hofgeismar, † 14. April 1897 zu Coburg), verm. 6 Dez. 1862 zu Cassel mit Ludwig Frhrn von Danckelman († 12. Sept. 1897 zu Coburg), Kön. preuß. Hptm. a. D.

— c) 4r Ehe: 3. Franziska Helene Charlotte Ernestine, geb. 15. Nov. 1823 zu Cassel, verm. 2. Febr. 1860 das. mit Jérôme Frhrn von Schlotheim († 4. März 1882), Kön. preuß. Reg.-Präs. z. Disp. [Cassel.]

Brüder.

1. † Georg Wilhelm (geb. 27. Febr. 1781 zu Haynau, blieb im Febr. 1813 im russischen Feldzuge), Herzgl. bad. Hptm., verm. 14. April 1808 zu Marburg mit Charlotte Friederike Sophie (geb. 21. Okt. 1782 zu Marburg, † 14 März 1858 das) des Ludwig von Wildungen, Kurfürstl. hess. OForstm., und der Charlotte geb. Freiin von Breidenbach zu Breidenstein Tochter.

Sohn: † Viktor Leopold Ludwig (geb. 28. Juli 1812 zu Marburg in Hessen, † 16. April 1898 zu Coburg), Kurfürstl. hess. OGer.-Rat, dann Fürstl. solms-braunfelsischer Kammerdirektor (1852), Dr. jur. und Privatdocent an der Universität Marburg (1857), Herzgl. sachsen-coburg. Staatsanwalt (1858), zuletzt (seit 1867 z. Disp.) O Direktor der in Ober- und NOesterreich gelegenen Herzgl. sachsen-coburg. FKHerrschaften; verm. 31. Jan. 1839 zu Cassel mit Ida Freiin von Lepel (geb. 2. Dez. 1816 zu Hanau, † 2. Jan. 1888 zu Coburg).

Kinder: (1) † Emilie Charlotte Marianne Ida (geb. 16. Dez. 1839 zu Cassel, † 24. Juli 1898 zu Kennenburg bei Eßlingen), verm. 28. Dez. 1864 zu Greinburg a. d. Donau mit Emil Frhrn von Lepel († 14. Dez. 1870 zu Orleans), Kön. bayr. Hptm. im 3. Art.-Rgt.

(2) Anna Elisabeth Rosalie, geb. 25. März 1847 zu Hanau, verm. 11. März 1873 zu Coburg mit Karl Frhrn von Stockmar, Herzgl. sachsen-coburg-gotha. Kbrm, Kön. preuß. Major a. D. [Coburg.]

(3) † Gustav Cecil Ferdinand Emil (geb. 16. Nov. 1818 zu Hanau; kath.; † 19. Okt. 1892 zu Graz), K. u. K. Kmr., Hptm. und Batt.-Kmdt im Korps-Art.-Rgt FZ. Wilhelm Nr. 3, verm. 11. Sept. 1883 zu Graz mit

Bertha Freiin von Eichhoff, geb. 8. März 1855 (kath.).

Kinder (kath.): a) Julius Maria Gustav Paulus, geb. 21. Aug. 1884 zu Graz.

b) Maria (Annunciata) Ida Bertha Klara, geb. 4. Jan. 1887 zu Graz.

c) Elisabeth Maria Bertha Klothilde, geb. 3. Aug. 1888 zu Graz.

d) Viktor Maria Gustav Joseph, geb. 2. Aug. 1891 zu Graz.

(4) Ernst Wilhelm Friedrich, geb. 2. Sept. 1850 zu Cassel, FM

des Joh.-O., K. u. K. Km. und Major der Art. (beurl.), verm. 25. Febr. 1884 zu Wien mit

Harriet Emilie Julie Johanna Elise, geb. 1. Aug. 1864 zu Wien (kath.), des Karl Ritters Mautner von Markhof, Großindustriellen in Wien, und der † Johanna geb. Kleinoschegg Tochter.

Tochter: Editha Johanna Ida, geb. 11. Nov. 1884 zu Wien.

2. † Philipp Ludwig (geb. 18. Mai 1782 zu Haynau, † 5. Juni 1843 zu Heidelberg), Grhzgl. bad. WGRat, verm. 24. Febr. 1821 zu Stuttgart mit Wilhelmine verw. Gräfin von Taube, geb. Gräfin von Zeppelin (geb. 8. Jan. 1791 zu Stuttgart, † 22. Dez. 1872 das.).

Tochter: Mathilde Karoline Marie Friederike, geb. 7. Dez. 1821 zu Dresden, verm. 7. Dez. 1850 das. mit Gustav Frhrn von der Leyen zu Blömersheim († 4. Juni 1857).

3. † Justus Heinrich Friedrich Ludwig (geb. 14. Okt. 1786 zu Cassel, † 14. März 1853 zu Wien), K. K. Km., GRat und FZM. a. D., Inh. des 57. Inf.-Rgts, EBürger von Wien, Graz, Pest, Preßburg, Oedenburg und Arad, verm. 11. Okt. 1808 zu Pilsen mit Theresia (geb. 29. Mai 1787 zu Neubau in Böhmen, † 21. Okt. 1851), des † Johann Baptist Weber von Treuenfeld, K. K. FMLts, Tochter.

Tochter: † Wilhelmine Klothilde Auguste Josephine (geb. 27. Sept. 1809 zu Prag, † 25. Nov. 1897 zu Graz), Nutznießerin des Fideikommisses.

Haysdorf.

[Katholisch. — Bayern. — Reichsadel d. d. Wien 15 Juli 1764; immatrikuliert im Kgr. Bayern bei der Freiherrenklasse 11. Okt. 1818. — Beschreibung des Wappens und geschichtl. Notiz im Jahrg. 1874, S. 268; vgl. Jahrg. 1881, S. 292.]

† Heinrich Philipp Jakob Freiherr von Haysdorf (geb. 25. Jan. 1765, † 5. Juni 1848), Fürstl. thurn- und taxisscher Gen.-Postkommissär, verm. . . . 1805 mit Maria Josephine Bühler (geb. 23. Okt. 1785, † 22. April 1846).

Tochter: Karoline Kornelie Luise, geb. 29. Aug. 1819, verm. 24. Nov. 1851 mit Wolf Friedrich Karl von Motz († 13. Juli 1876), Kön. preuß. Major a. D. [Wiesbaden.]

Heereman von Zuydtwyck.

[Katholisch. — Preußen (Prov. Westfalen) und Niederlande. — Dänischer Adel 13. Okt. 1521 (vom König Christian); Reichsadel 15. Febr. 1534 (vom Kaiser Ferdinand I.); Adelsbestätigung als rittermäßiger Reichsadel mit Wappenbesserung, sowie Reichsritterstand für die männliche Descendenz d. d. Frankfurt a. M. 27. Juli 1658; preuß. Genehmigung zur Fortführung des Freiherrentitels 6. Nov. 1845 (s. Jahrg. 1858, S. 253). — Beschreibung des Wappens im Jahrg. 1856, S. 295, und geschichtl. Übersicht im Jahrg. 1854, S. 229.]

I. Linie.

[Stifter: Friedrich Wilhelm (ca 1730). — Besitz: ein aus Surenburg im Kr. Tecklenburg, Nevinghof, Wienburg und Delsing im Kr. Münster, sowie Hausbesitzungen zu Münster (zus. 1121 Hekt.) gebildetes Fideikommiß.]

† Matthias Alexander Freiherr Heereman von Zuydtwyck (geb. 23. Dez. 1789, † 17. März 1854), FKHerr, sowie Herr der Herrlichkeit Lisse mit Dever im Kgr. der Niederlande, verm. 21. Aug. 1819 mit Klara Freiin v. Oer (geb. 14. Dez. 1800 zu Egelberg, † im Jan. 1886 zu Münster i. W.).

Söhne: 1. † Maximilian Friedrich Antonius (geb. 20. Juli 1826, † 5. Okt. 1895 zu Münster i. W.), FKHerr, sowie Herr auf Maser, Herding und Grevinghof in der Prov. Westfalen und der Herrlichkeit Lisse mit Dever im Kgr. der Niederlande, EMr des souv. Malt.-O., verm. 15. Sept. 1859 mit

Franziska Freiin von Fürstenberg a. d. H. Körtlingbausen, geb. 3. Juni 1834. [Schloß Körtlingbausen, Reg.-Bez. Arnsberg.]

Kinder: 1) Klemens August Matthias Franziskus Antonius, geb. 21. Dez. 1860, EMr des souv. Malt.-O., Kön. preuß. Lt. der Ldw.-Kav., verm. 15. Okt. 1892 mit

Agnes Freiin von Loë auf Wissen, geb. 5. Nov. 1862.

Söhne: (1) Max Emanuel Joseph Maria Aloysius Hubertus Leonard, geb. 29. Dez. 1893 zu Surenburg.

(2) Theodor Maria Antonius Hubert, geb. 28. Dez. 1894 zu Surenburg.

2) Friedrich Karl Ferdinand Hubert Maria Apollinaris, geb. 6. Juli 1862, Vikar in Ottmarsbocholt.

3) Sophia Friederike Walpurgis Aloysia Maria Antonia, geb. 7. Juni 1863, verm. 10. Sept. 1890 zu Surenburg mit Werner Frhrn von Loë auf Elsum und Weiler. [Elsum bei Wassenberg.]

4) Antonia Klementine Maria Aloysia Apollinaria, geb. 29. Nov. 1864 zu Surenburg.

5) Franz Egon Maria Aloysius Matthias Hubertus Apollinaris Kanisius, geb. 14. Sept. 1867 zu Surenburg, Kön. preuß. Lt. im 1. GDrag.-Rgt Königin von Großbritannien und Irland.

6) Klara Maria Aloysia Anna Franziska Huberta Apollinaria, geb. 20. März 1869 zu Surenburg, Ordensfrau unter dem Namen Augusta in der Genossenschaft der Schwestern vom heiligen Klemens

7) Max Pius Antonius Aloysius Hubertus Josephus Maria Apollinaris Januarius, geb. 16. Sept. 1871 zu Surenburg.

8) Friedrich Leopold Franziskus Maria Hermann Joseph Apollinaris Hubertus Aloysius, geb. 6. April 1875 zu Surenburg.

2. Klemens August Antonius, geb. 26. Aug. 1832, EMr des souv. Malt.-O., Dr. jur., Kön. preuß. Reg.-Rat a. D., Mitgl. des Deutschen Reichstags. [Münster i. W.]

II. Linie.

[Stifter: Franz Ernst (ca 1730), Bruder des Stifters der I. Linie. — Besitz: das im Jahre 1878 errichtete Fideikommiß Burg-Herstelle mit Kemperfeld (zus. 170 Hekt.) in den Kr. Höxter, Hofgeismar und Uslar.]

† Werner Alexander Freiherr Heereman von Zuydtwyck (geb. 26. März

1808 zu Münster i. W., † 14. Jan. 1886), FrHerr, verm. 18. Sept. 1832 mit Ferdinande Freiin von Wrede (geb. 26. Aug. 1811, † 13 Aug. 1895 zu Herstelle).

Sohn: † Friedrich Jakob (geb. 20. März 1835, † 18. Febr. 1891 zu Kemperfeld), FrHerr, K. u. K. Km. und Oberstlt. a. D., verm. 18. Aug. 1863 mit Isabella Freun von Fürstenberg a. d. H. Stammheim (geb. 2. März 1842 † 16. Juli 1868).

Kinder: 1) Paula Ferdinandine, geb. 8 Juni 1864 zu Kemperfeld, verm. 10. Okt. 1882 zu Burg-Herstelle mit Karl von Jordans († 8. Juni 1897 zu Lüftelberg) auf Lüftelberg bei Meckenheim am Rhein.

2) Engelbert Philipp, geb. 18. Sept. 1865 zu Kemperfeld, FrHerr, Kön. preuß. Lt. der Ldw., verm. 5. Okt. 1893 zu Welda mit Felicie (Lilli) Freun von Brackel a. d. H. Welda geb. 2. Jan. 1867.

Kinder: (1) Gisbert Alexander, geb. 2 Okt. 1894 zu Herstelle. (2) Paula Maria, geb. 17. Jan. 1896 zu Herstelle.

3) Gisbert Freun, geb. 1. Mai 1867 zu Billingbausen, Kön preuß. Lt. a. D.

4) Ferdinandine Klementine, geb. 4. Juli 1868 zu Billingbausen, verm. 1. Mai 1890 mit Max Frhrn von Brenken. [Schloß Wewer bei Paderborn.]

Heider.

(Im Mannesstamme erloschen.)

[Katholisch. — Oesterreich. — Oesterr. Adel und Frhr d. d. Wien 10. Mai 1880. — Beschreibung des Wappens und Näheres über die Standeserhebungen im Jahrg 1887, S. 390.]

† Gustav Freiherr von Heider (geb. 15. Okt. 1819 zu Wien, † 15. März 1897 das.), Dr. phil., K. K Sekt.-Chef im Min. für Kultus und Unterricht, Präs. der K. K. Akademie der Künste 2c, verm. 1. Juni 1845 zu Wien mit

Cäcilia Radnitzky, geb. 13. Mai 1824. [Wien.]

Töchter: 1. Maria, geb. 20. Aug. 1846 zu Wien, verm. 15. Juni 1868 mit Dr. jur. Georg Ritter von Thun, K. K. Sekt.-Chef im Handelsministerium.

2. Cäcilia, geb. 30. Juni 1848 zu Wien, verm. 15 Nov. 1873 mit Anton Frhrn von Riebauer, K. K. Hofrat und Sekt.-Chef a. D. [Wien.]

3. Karoline, geb. 10. April 1852.

4 Julia, geb. 2. Aug. 1860.

Heidler von Egeregg und Syrgenstein.

[Katholisch. — Oesterreich. — Oesterr. Adel und Ritterstand mit dem Prädikat „von Egeregg" d. d. Wien 9. Sept. 1856 (für Dr. med. Karl Heidler, K. K.

Generalstabsarzt 2c); oesterr. Frhr mittels A. H. d. d. Wien 14. Dez. 1891 (für Karl, s. unten, Sohn des Vorgenannten); oesterr. Namen- und Wappen-Vereinigung mit Syrgenstein laut Diplom d. d. Wien 23. April 1892. — Beschreibung des Wappens und Näheres über die Standeserhebung im Jahrg. 1893, S. 343.]

Karl Freiherr Heidler von Egeregg und Syrgenstein, geb. 17. Nov. 1848 zu Wien, K. u. K. diplomat. Agent und Gen.-Konsul 1t Klasse in Aegypten, mit dem Titel eines außerordentl. Ges. u. bevollm. Min., verm. 4. Mai 1891 zu Bregenz mit

Sophie verw. Gräfin von Waldburg-Syrgenstein, geb. Gräfin von Waldburg-Zeil-Wurzach), geb. 4. Juni 1857 (s. Geth. Hofkalender II. Abt.). [Kairo.]

Hein.

[Katholisch. — Oesterreich. — Oesterr. Adel und Ritter d. d. Wien 5. Juni 1863, oesterr. Frhr 12. Mai (Diplom 5. Juli) 1871. — Beschreibung des Wappens und Näheres über die Standeserhebungen im Jahrg. 1874, S. 270.]

† Franz Freiherr von Hein (geb. 28. Juni 1808 zu Olmütz, † 18. Febr. 1890 zu Brünn), Dr. jur., K. u. K. WGRat und OLandesger.-Präs., EBürger von Wien und Troppau, verm. 5. Febr. 1837 zu Troppau mit Rosalie Laminet von Arzthein (geb. 31. März 1815, † 29. Juli 1880).

Kinder: 1. Eugenie Valentine Johanne Marie, geb. 20. Dez. 1844, verm. . . . mit Otto Ritter Görger zu St. Jörgen, K. u. K. Gen.-Major. [Linz.]

2. Robert Johann Maria, geb. 20. Jan. 1819, K. K. Statth.-VPräs. in Linz, verm. 4. März 1876 zu Wien mit

Julia Absolon, geb. . . .

Kinder: 1) Leonore Julia Franziska Rosalia Maria, geb. 16. Juni 1879.

2) Robert Egon Franz Maria, geb. 8. Aug. 1881.

3. Viktor Leo Walther Maria, geb. 1. Febr. 1850, K. u. K. WGRat und Landespräs. im Hzgt. Krain, EBürger von Krainburg und Tschernembl, EMitgl. der Gemeinden Arch und Erzelj, verm 26. April 1864 zu Tissina mit

Olga Gräfin Apiarin geb. 17. Sept. 1857 zu Charkow. [Laibach.]

4. Leontine Franziska Rosalie Maria, geb. 7. Nov. 1853, verm. 3. Juni 1874 zu Wien mit Karl Ritter von Schmerling, K. K. Rittm. a. D. [Wien.]

Heine-Geldern.

[Katholisch. — Oesterreich. — Oesterr. Adel und Ritter d. d. Wien 30. März 1867; oesterr. Frhr 24. Sept. 1870, oesterr. Genehmigung zur Führung des Freiherrl. Namens „von Heine-Geldern" 20. Okt. (Diplom d. d. Wien 30. Okt.) 1870. —

Beschreibung des Wappens und Näheres über die Standeserhebungen im Jahrg. 1875, S. 286.]

† Gustav Freiherr von Heine-Geldern (geb. 18. Juni 1810, † 15. Nov. 1886), Herr der Herrschaften Schönkirchen, Raggendorf, Neudorf und Strashof, verm. 21. Juni 1846 mit Emilie Kaan von Albest (geb. 30. März 1824, † 18. Aug. 1859).

Kinder: 1. Marie, geb. 8. April 1847 zu Wien, verm. 15. April 1868 daf. mit Heinrich Grafen Sizzo von Noris, K. u. K. Rm. und Major der Ref. des Hus.-Rgts König von Württemberg Nr. 6.

2. Gustav, geb. im Aug. 1848, verm. 21. Febr. 1857 mit
Regine Klein, geb. . . .

3. Maximilian, geb. 26. Aug. 1849, K. K. Rittm. der Low., verm 30. Sept. 1884 zu Würmla mit
Marie Freiin von Seidler, geb. 11. April 1864. [Wien.]
Kinder: 1) Robert Gustav Adolf Max, geb. 16. Juli 1885.
2) Adolf Max Gustav Heinrich, geb. 27. Dez. 1886.
3) Maximiliana Mathilde Maria Emma, geb. 20. Jan. 1889.

4. † Heinrich Karl (geb. 20. Sept. 1855 zu Wien, † 8. Sept. 1892 zu Baden bei Wien), verm. 2. Nov. 1879 mit Emma Bocklet (geb. 30. Aug. 1862; geschieden 1. Sept. 1890).
Sohn: Heinrich Gustav, geb. 13. Okt. 1880.

5. Mathilde, geb. 21. Juni 1859, verm. I) 26. Mai 1879 zu Wien mit Alfons Edlem von Kocolitsch († 17. Dez. 1893), K. u. K. Gen.-Major a. D.; II) 6. Febr. 1896 zu Rom mit Heinrich Wessels Grafen von Hise.

Heintze-Weißenrode.

[Evangelisch. — Im Gebiet der Freien und Hansestadt Lübeck und Preußen (Prov. Schleswig-Holstein). — Reichsadel d. d. Wien 9. Jan. 1805; dänischer Adel mit Verleihung eines anderen Wappens 31. Mai (Patent 31. Dez.) 1815. — Beschreibung des Wappens und Näheres über die Standeserhebungen im Jahrg. 1875, S. 287.]

† Josias Friedrich Ernst Freiherr von Heintze-Weißenrode (geb. 22. Sept. 1800, † 26. Jan. 1867), Erbherr auf Niendorf und Reecke, Mitbesitzer der FRGüter Hagen, Doberstorf und Schädtbeck, RR des Joh.-O., Kön. dän. Khr, verm. 30 Sept. 1823 mit Elisabeth Gräfin von Reventlow (geb. 28. Aug. 1804, † 11. Mai 1893 zu Niendorf).

Söhne: 1. † Friedrich Heinrich Ernst (geb 3. Dez. 1824, † 8. Juni 1878), Erbherr auf Niendorf und Reecke, RR des Joh.-O., verm. 12. April 1860 zu Cannes mit
Karoline Freim von Thielmann, geb. 31. Jan. 1837.
Söhne: 1) Ernst Konrad Franz, geb. 3. Juli 1862 zu Berlin, Erbherr auf Niendorf und Reecke (seit 1842 als Gutsherrschaft „Weißenrode" immatrikuliert), vormals unter holsteinischer, jetzt unter lübeckischer Landeshoheit, GMr des J. h.-O., Dr. jur., Kön. preuß. Leg.-Rat in Hamburg und PLt. der Ref. des 1. GDrag.-Rgts Königin von Großbritannien und Irland.

2) Adolf Wolf Hans, geb. 10. Mai 1864 zu Berlin, GMr des Joh.-O., Kön. preuß. Landrat des Landkreises Kiel und PLt. der Ref. des hannov. Huf.-Rgts Nr. 15, verm. 14. Mai 1897 zu Kiel mit
Luise Freiin Vincke, geb. 9. Sept. 1874.

2. † Wolf Christian Ernst (geb. 12. Sept. 1826, † 22. Juni 1877), GMr des Joh.-O., Kön. preuß Oberst und Kmdr des schleswig-holstein. Huf.-Rgts Nr. 16, verm 20. Jan. 1861 mit
Frida, geb. 18. Febr. 1839 zu Köthen, des † Wilhelm von Jena auf Köthen und Dannenberg in der Mark, Kön. preuß. Majors a. D. ꝛc., und der † Wilhelmine geb. Gräfin von der Schulenburg-Altenhausen Tochter.
Kinder: 1) Elisabeth Wilhelmine, geb. 22. Dez. 1861.
2) Otto Wilhelm Ernst, geb. 4. Okt. 1863 zu Berlin, Kön. preuß. PLt. im 3. GHL.-Rgt, kmdt als Adjut. zur 12. Kav.-Brig., verm. 13. Juni 1889 mit
Wally, geb. 3. Okt. 1869, des Ernst von Petersdorff, Kön. preuß. Gen.-Lts und Kmdrs der 17. Div., und der Jenny geb. von Fickstedt-Peterswaldt Tochter.
Söhne: (1) Wolf, geb. 18. April 1890 zu Potsdam.
(2) Vollrad, geb. 4. April 1891 zu Potsdam.
(3) Otto Heinrich, geb. 10. Juni 1893 zu Potsdam.
3) Wolf, geb. 12. Aug. 1867 zu Potsdam, Kön. preuß. PLt. im GJäger-Bat., verm. 21 Sept. 1896 mit
Adelheid, geb. 19 Juni 1875, des Werner von Veltheim, FKHerrn auf Schönfließ, Kön. preuß. Hrrn und Schloßhptms von Freienwalde, und der † Auguste geb. von Gadenstedt Tochter.
Sohn: Werner Heinrich Hermann Wolf, geb. 11. Juli 1897 zu Potsdam.
4) Frida, geb. 9. März 1870 zu Potsdam.
5) Wilhelmine, geb. 7. März 1872 zu Schleswig.

3. Johann Adolf Ernst, geb. 7. März 1829 zu Schleswig, GMr des Joh.-O., Kön. preuß. GReg.- und Landrat a. D., verm. 4. Sept. 1862 mit
Margarete (Magda) Gräfin von Reventlow, geb. 14. März 1843. [Bordesholm.]
Kinder: 1) Elisabeth, geb. 9. April 1866 zu Bordesholm, verm. 20. Jan. 1893 mit G. Müller, Pastor in Tanneberg im Kgr. Sachsen.
2) Frida, geb. 7. März 1869 zu Bordesholm.
3) Christian, geb. 5. Nov. 1874 zu Bordesholm.
4) Traugott, geb. 8. Nov. 1877 zu Bordesholm.

4. Heinrich Ernst Ludwig, geb. 27. Sept. 1834 zu Schleswig, KMr des Joh.-O., Kön. preuß. OJägerm. vom Dienst, mit dem Range der WGRäte, Chef des Hofjagdamts und Major a. D., verm. 29. Sept. 1868 zu Berlin mit
Josephine, geb. 11. Aug. 1842 zu Seubersdorf, des † Heinrich von Frankenberg und Proschlitz auf Seubersdorf ꝛc. in WPr., GHrrn des Joh.-O., Kön. preuß. PLts a. D, und der Wilhelmine geb. Braun von Schwanenfeld Tochter. [Berlin.]

Heinzel von Hohenfels.

[Katholisch. — Hzgt. Coburg und Rußland (Polen). — Sachsen-coburg-goth. Adel und Freiherrenstand d. d. Gotha 11. März 1891. — Beschreibung des Wappens und geschichtl. Notiz im Jahrg. 1895, S. 371.]

† Julius Freiherr Heinzel von Hohenfels (geb. 3. Dez. 1834 zu Lodz, † .. Aug. 1895 zu Hohenfels), Herr auf Schloß Hohenfels bei Coburg, Schloß Julianow mit den Gütern Lagiewniki, Wiaryschin, Moskule und Dobieschkow, sowie auf Kamienek und Rustischin im Gouv. Petrikow, Kais. russ. Manufakturrat, verm. 13. Okt. 1856 zu Lodz mit

Pauline Folkmann, geb. 22. Juni 1835 zu Lodz. [Hohenfels bei Coburg.]

Kinder: 1. † Adolf (geb. 29. Juli 1857, † 2. Febr. 1892), verm. 5. Okt. 1887 mit

Emma Lehmann, geb. 23. Dez. 1865 zu Lodz. [Lodz.]

Töchter: 1) Felicia Pauline Juliane, geb. 14. Jan. 1889 zu Meran. 2) Melanie Paula Mathilde, geb. 18. Mai 1891 zu Meran.

2. Julius Theodor, geb. 7. Jan. 1861 zu Lodz. [Lodz.]
3. Paula, geb. 21. April 1862 zu Lodz, verm. 9. Okt. 1883 mit Otto Gehlig, Baumeister.
4. Emilie Valerie, geb. 13. Jan. 1865 zu Lodz, verm. 14. Sept. 1886 mit Joseph von Tanfani.
5. Ludwig Heinrich, geb. 25. Juli 1865 zu Lodz. [Lagiewniki b. Lodz.]

Heldburg.

(Blüht nur im Weibesstamme.)

[Evangelisch. — Hzgt. Sachsen-Meiningen und Hildburghausen. — Sachsen-meining. Adel und Lehr unter dem Namen „Heldburg" 18. März 1873. — Beschreibung des Wappens und Näheres über die Standeserhebung im Jahrg. 1887, S. 391.]

Helene Freifrau von Heldburg, geb. Franz, geb. 30. Mai 1839, verm. im morganat. Ehe 18. März 1873 zu Liebenstein mit Sr. Hoh. dem Hzg Georg II. von Sachsen-Meiningen und Hildburghausen.

Helfert.

[Katholisch — Oesterreich. — Oesterr. Adel und Lehr d. d. Wien 18. Aug. 1854. — Beschreibung des Wappens im Jahrg. 1862, S. 381, und Näheres über die Standeserhebung im Jahrg. 1887, S. 392.]

Joseph Alexander Freiherr von Helfert, geb. 3. Nov. 1820, K. K. GRat und vormal. UStaats-Sekr. im Ministerium für Kultus und Unterricht, Mitgl. des Herrenh. des oesterr. RRats auf Lebenszeit, Präs. der K. K. Zentralkommission für Erforschung und Erhaltung

von Kunst- und historischen Denkmalen, Mitgl. der Kais. Akademie der Wissenschaften, der Kön. böhm. Franz Joseph-Akademie ꝛc., Kanzler des oesterr. Franz Joseph-O., verm. I) 6. März 1848 mit Wilhelmine Hügner (geb. 26. Dez. 1827, † 28. Sept. 1849); II) 29. Jan. 1853 mit
Julie Freiin von Gredler, geb. 8. Dez. 1832. [Wien.]
Sohn 1r Ehe: † Joseph Wilhelm Zdenko (geb. 14. Febr. 1819, † 26. Febr. 1891 zu Bechyn), verm. 19. Aug. 1877 zu Kolin mit
Marie, geb. 14. Aug. 1854 zu Jičin (Jitschin), des Anton Mares (Maresch), K. K. Landesger.-Rats und Bez.-Richters, Tochter. [Smichow.]
Kinder: 1) Joseph Anton Wilhelm Zdenko, geb. 19. Mai 1879.
2) Jaroslaw Anton Alexander, geb. 27. Sept. 1883.
3) Marie Julie Luise, geb. 17. Jan. 1885.
4) Wladimir Leopold Wilhelm, geb. 24. März 1886.
5) Ludmilla Josephine Julia, geb. 7. Mai 1887.
6) Milada Julia, geb. 5. Mai 1890.

Helldorff, s. Jahrg. 1898, S. 406.

Hellenbach von Paczolay.

[Katholisch. — Ungarn (Kroatien). — Reichsadel d. d. 5. Nov 1643 (für Jeremias Ehech, Amtmann und Buchhalter bei der Kön ungar. Kammer zu Kremnitz), Verleihung des Prädikats „von Hellenbach" und Bewilligung, den Namen „Ehech" nach Belieben zu führen oder auszulassen, d. d. Wien 27. Febr. bzw. 31. März 1651 (für denselben); ungar. Baronat d. d Wien 26. Jan. 1686 (für Dr. med. Gottfried Johann von Hellenbach); Reichsfrhr mit Wappenbesserung und dem Titel „Wohlgeboren" d. d Ebersdorf 21. Sept. 1702 (für Gottfried Johann von Hellenbach, Kaiserl. GRat aus Kremnitz. — Beschreibung des Wappens im Jahrg. 1891, S. 336.]

† Lazar Freiherr Hellenbach von Paczolay (geb. 3. Sept. 1827, † 23. Okt. 1887), verm. 10. April 1851 mit
Klothilde, geb. 18. Febr. 1831, des † Karl Jellačić von Buzim und der † Fanny geb. Gräfin Sermage von Szomszédvár und Mévedgrad Tochter.
Kinder: 1. Helene, geb. 27. Juni 1852, P. C. J. M. der Königin von Italien, verm. 25. Juli 1880 zu Maria-Bistrica mit Nicola Conte Papadopoli, Senator des Königreichs Italien.
2. Dionys Karl Peter Franz Lazarus, geb. 18. Febr. 1854, K. u. K. Rm. und Rittm. a. D., verm. 24. Sept. 1891 zu Wien mit
Marie Gräfin Dessewffy von Csernek und Tarkö, geb. 29. Sept. 1869, StkeD. [Schloß Maria Bistrica, Kroatien.]
Söhne: 1) Gottfried, geb. 10. Juli 1892 zu Maria-Bistrica.
2) Zdenko, geb. 4. April 1894 zu Maria-Bistrica.
3. Marianne, geb. 27. Mai 1856.
4. Gyzella, geb. 10. Juni 1857.

5. Fanny, geb. 18. Okt. 1859, verm. 10. Mai 1884 zu Maria-Bistrica mit Ludwig Grafen Kulmer von Rosenpichl und Hohenstein. [Popovec bei Krapina.]
6. Zdenka, geb. 5. Aug. 1861, verm. I) 23. Jan. 1886 zu Venedig mit Viktor Frhrn von Vranyczány-Dobrinović († 29. Nov. 1887); II) 10. März 1896 mit Nikolaus Karapancsa Edlem von Kraina, K. u. K. Rittm. im III.-Rgt Nikolaus II. Kaiser von Rußland Nr. 5.

Helversen von Helversheim.

[Katholisch. — Böhmen. — Altes Geschlecht aus dem Lüneburgischen. — Legitimation und rittermäßiger Reichsadel, sowie das Wappen seines † Vaters d. d. Prag 10. Nov. 1602 (für Otto Plato von Helversen, Fürstl. braunschw. Rittm.), böhm. Ritterstand 8. Juli 1636 (für Otto Georg); alter böhm. Frhr mit Wappenbesserung d. d. Wien 30 Dez. 1666 (für den Letzteren). — Beschreibung des Wappens und geschichtl. Übersicht im Jahrg. 1848, S. 176, Ergänzung dazu und Stammreihe im Jahrg. 1874, S. 272.]

† Franz Wenzel Freiherr Helversen von Helversheim (geb. 5. Juli 1753, † . . .), verm. 8. Febr 1781 mit Cäcilie (geb. 2. Febr. 1763, † 3. Sept 1793), des Johann Wenzel Frhrn von Rumerskirch und der Cäcilie geb. von Jungwirth Tochter.

Söhne: 1. † Wenzel Prokop (geb. 7. Juli 1786, † 22. Jan. 1864 zu Vösing), K. K. Hptm. a. D., verm. 26. Okt. 1821 mit Aloysia (geb. 28. Juli 1801, † 19. Febr. 1853), des Anton Frhrn Kfeller von Sachsengrün und der Marie Karoline geb. Gräfin Des Fours von Mont und Athienville Tochter.

Söhne: 1) † Otto (geb. 19. Mai 1822, † 19. Juni 1889 zu Prag), K. K. Km. und Statth.-Konzipist a. D., verm. 5. Febr. 1846 mit Maria, geb. 8. Febr. 1823 zu Prag, des Dr. med. Karl Schwabe das. und der Karoline geb. von Vouviez Tochter.

Töchter: (1) Marie, geb. 18. Sept. 1848.
(2) Melanie, geb. 16. Febr. 1850.
(3) Malwine, geb. 31. Mai 1852.
(4) Ilka, geb. 16. Febr. 1856.
(5) Anna, geb. 5. Sept. 1862.
(6) Slawine, geb. 18. Sept. 1864.

2) Christian Theodor, geb. 12. April 1824, K. K. Rittm. a. D., verm. . . . 1872 mit Maria von Lebel, geb. . . . [Cilli in Steiermark.]

Töchter: (1) Kamilla Agnes Maria, geb. 16. März 1873 zu Hoheneck.
(2) Maria-Leopoldine, geb. 16. April 1874 zu Hoheneck.
(3) Valeria Anna, geb. 16. März 1878 zu Cilli.

3) Karl, geb. 23. April 1830, K. u. K. Km. und Oberst a. D., verm. I) 21. April 1857 mit Laura Adrianna Maria (geb 17. Juli 1816, † 1. Nov. 1887), des Richard Grafen Valbi und der Alba geb. Gräfin Corner Tochter, Stkr. D. und K. u. K. P. D.; II) . . . mit

Barbara Maria Anna Walpurga Josepha Alexandrina, geb. 2. Febr. 1844, des Alexander Frhrn Földváry von Földvár, Kön. ungar. Honvedoberſten, und der Johanna Nepomucena Pauline geb. Freiin Roßner von Roſeneck Tochter. [Schleinitz in Ungarn.]

2.† Aloys (geb. 20. Mai 1788, † 7. April 1855 zu Petrau), K. K. Hptm. a. D., verm. 28. Sept. 1816 mit Eleonore Gräfin Sporck (geb. 20. Okt. 1792, † 12. Sept. 1824).

Kinder: 1) Aloys, geb. 26. Sept. 1818, K. u. K. Km. und Hptm. a. D., verm. 11. Okt. 1852 mit
Gabriele Freiin Korb von Weidenheim, geb. 31. Okt. 1832.

2) Roſalie, geb. 12. Aug. 1820, verm. 5. Nov. 1844 mit Emmerich Edlem von Sebaſtianovich, K. K. Rittm. a. D. [Budapeſt.]

3) Thereſe, geb. 26. Juni 1824, StiftsD. des K. K. Thereſianiſchen adeligen Damenſtifts auf dem Hradſchin in Prag.

Henikstein.

[Katholiſch. — Oeſterreich. — Erbländ.-oeſterr. Adel mit dem Prädikat „Edler von Hönikſtein" d. d. Wien 19. Jan. 1784 (für den Großhändler Adam Albert Hönig); oeſterr. Ritter (Henikſtein) d. d. Wien 10. Mai 1807; böhm. Inkolat im Ritterſtande d. d. Wien 16. Dez. 1812, oeſterr. Frhr 3. Mai (Diplom d. d. Wien 25. Mai) 1859. — Beſchreibung des Wappens und Näheres über die Abſtammung und die Standeserhebungen im Jahrg. 1877, S. 340.]

† Alfred Johann Baptiſt Freiherr von Henikſtein (geb. 11. Aug. 1810 zu Ober-Döbling bei Wien, † 29. Jan. 1882), K. K. GMaj und FML. a. D., verm. 12. Mai 1835 zu Verona mit Santina von Scholl (geb. 3 Nov. 1818, † 22. Mai 1853 zu Venedig).

Kinder: 1. Guſtav Wilhelm Alfred, geb. 17. Sept. 1840 zu Wien, K. u. K. FML. a. D., verm. 17. Sept. 1872 zu Ungariſch-Hradiſch mit
Franziska de Paula Gräfin Ledóchowska, geb. 5. Aug. 1853. [Salzburg.]

Kinder: 1) Marie Hedwig, geb. 23. Nov. 1873 zu Olmütz, verm. 11. Juni 1895 zu Trient mit Guido Grafen Marzani, K. u. K. OLt. im Ul.-Rgt Fürſt zu Schwarzenberg Nr. 2.

2) Alfred Karl Guſtav, geb. 13. April 1877 zu Olmütz, K. u. K. Lt. im Drag.-Rgt Kaiſer Ferdinand Nr. 4.

2. Lucie Iſabelle Thereſe, geb. 21. Okt. 1844 zu Venedig. [Wien.]

Henn von Henneberg.

[Preußen und Oeſterreich. — Rittermäßiger Reichsadel mit dem Prädikat „von Hännenberg" d. d. Wien 26. Febr. 1650 (für Friedrich Hän, Hptm. des de la Croniſchen Rgts); böhm. Frhr d. d. Wien 15. Juli 1728; alter böhm. Frhr mit Wappenbeſſerung d. d. Wien 21. Jan. 1730. — Beſchreibung des Wappens im Jahrg. 1855, S. 253, geſchichtl. Überſicht im Jahrg. 1853, S. 194, und Stammreihe im Jahrg. 1876, S. 289.]

I. Henn von Henneberg. (Evangelisch und katholisch.)

† Aloys Freiherr Henn von Henneberg (geb. 30. Juni 1750; kathol. † 30. Jan. 1823), Herr der Herrschaft Zaudiß mit Beneschau, Kön. preuß. Kbr., verm. im Mai 1799 mit Elisabeth Freiin von Krawarz (geb. 18. Nov. 1758, † 12. Okt. 1836).

Sohn: † Friedrich Gottlieb Eugen (geb. 10. Aug. 1801; kathol.; † 27. April 1882), K. K. Rittm. a. D., verm. 27. Sept. 1832 mit Marie (geb. . . . 1806, † 13. Okt. 1877), des † Ferdinand Ritters Stücker von Weiershofen, K. K. Oberstlts, und der Maria Euphemia Nepomucene geb. Gräfin Zieleczka von Poszczenitz, Herrin auf Wschechowitz und Prowodowitz in Böhmen, Tochter.

Töchter: 1) Maria Emma, geb. 22. Dez. 1833, verm. 20. Juni 1852 mit Heinrich Frhrn von Gastheimb († 17. Jan. 1872)

2) Maria Eugenia, geb. 12. Febr. 1835, verm. 18. Juli 1857 mit Hugo Ritter von Gusnar († 23. Nov. 1859) auf Friedrichowitz. [Troppau.]

3) Maria Walpurga, geb. 12. Juli 1836.

Bruder.

† Johann Ernst Joseph (geb. 6. Juli 1766; kathol., † 21. Jan. 1805), Herr auf Pillwösche und Tschiltsch, Kön. preuß. Landrat, verm. 26. Okt. 1785 mit Maria Antonia (geb. 26. Juli 1770, † 17. Okt. 1836), des Franz Joseph Ritters von Welczeck u. Groß-Dubensko, Herrn auf Pillwösche, Tschiltsch und Schwedlich-Seiffersdorf bei Neiße, Kön. preuß. Reg.-Rats, und der Maria Antonia geb. Mikusch von Buchberg Tochter.

Söhne: 1. † Gustav (geb. 22. Nov. 1793; kathol.; † 16. Juni 1862 zu Karlsruhe in Schles.), Herr auf Ober- und Nieder-Jäschkittel bei Strehlen, Kön. preuß. Rittm. a. D., verm. 15. Aug. 1827 mit Friederike (geb. . . . 1806; luther.; † 26. März 1860), des Friedrich von Nimptsch, Herrn auf Jäschkowitz und Tschirne bei Breslau, Kön. preuß. Landrats, Tochter.

Sohn: † Oskar (geb. 25. Juli 1828, † 25. Aug. 1870), Kön. preuß. Major und Bat.-Kmdr im 2. hess. Inf.-Rgt Nr. 82, verm. 3. Sept. 1862 zu Breslau mit

Olga, geb. 3. März 1844 (evangel.), des Alexander Grafen von Toll, Majoratsherrn auf Uniejow bei Kalisch in Russisch-Polen, und der † Anna geb. von Loeben Tochter.

Kinder (evangel.): (1) Woldemar Julius Oskar, geb. 8. Juli 1865 zu Brieg, Kön. preuß. Rittm. und Esk.-Chef im 3. GUl.-Rgt.

(2) Alfred Gottlieb Maria, geb. 15. Juni 1867 zu Hanau, Plt im 5. Grhzgl. hess. Inf.-Rgt Nr. 168, verm. 30. Sept. 1893 mit

Antonina, geb. 6. Jan. 1873 zu Berlin, des Heinrich von Kusserow, Kön. preuß. WGRats und Gesandten z. Disp., und der Antonie geb. Springer Tochter.

Tochter: Antonie Henriette Olga Charlotte Franziska Erna, geb. 14. Nov. 1894 zu Spandau.

(3) Erna Anna Maria, geb. 13. Aug. 1868 zu Hanau, verm. 2. Juli 1891 mit Walther Frhrn Vincke, Kön. preuß. Landrat a. D. [Ostenwalde bei Melle, Prov. Hannover.]

(4) Valeria Anna Maria, geb. 8. Dez. 1869.

2. † Erdmann Theodor Julius Ottomar Hugo Josephus (geb. 1. Juli 1801; kathol.; † 16. April 1891 zu Troppau), Herr des Geld-Seniorats-Fideikommisses Alt-Grottkau (s. Jahrg. 1880, S. 310), K. u. K. Km., verm. 14. April 1832 zu Slibowitz mit Franziska (geb. 27. April 1811, † 19. April 1865 zu Troppau), des † Karl Nino Ritters von Friedenthal auf Slibowitz und Slettnia bei Troppau, K. K. Gubernialrats und Kreishptms, und der † Franziska geb. Mickusch von Buchberg Tochter.

Kinder: 1) Marie Franziska, geb. 8. Juni 1833, StkrD., verm. 12. Mai 1859 mit Adolf Frhrn von Welchs zur Wenne († 16. Juni 1887), K. K. Km. und Major a. D. [Troppau.]

2) Viktor, geb. 21. Mai 1835, K. u. K. Km. und Major a. D., verm. I) 15. Nov. 1867 mit Rosa Meinert (geb. . . ., † 30. Jan. 1869); II) 8. Sept. 1870 mit Olga Gräfin Beltrupt-Tissac (geb. 25. Febr. 1845, † 22. Sept. 1878). [Troppau.]

Tochter 2r Ehe: Marie, geb. 25. April 1872 zu Troppau.

3. † Johann (geb. 19. März 1805; kath.; † 15. Juni 1871 zu Breslau), Kön. preuß. Stadtger.-Rat a. D., verm. 22. Juni 1856 zu Breslau mit

Marie von Bettenkofer, geb. 29. April 1828.

Sohn: Arthur, geb. 1. Juni 1858, verm. 26. Juni 1883 zu Berlin mit Antonie Rudolph (geb. . . ., † 23. Juli 1897 zu . . .). [Teicha bei Rietschen, OLausitz.]

II. Henn von Henneberg-Spiegel. (Katholisch.)

[Oesterr. Namensvereinigung „Henneberg-Spiegel" d. d. Wien 24. Dez. 1835 (s. Jahrg. 1870, S. 346).]

† Gottlieb Freiherr Henn von Henneberg-Spiegel (geb. 13. Jan. 1768, † 25. Juni 1841 zu Wien), K. K. Major und Sekonde-Wachtmeister der Ersten Arcierenleibgarde, verm. . . . mit Antonia (geb. 26. April 1789, † 19. Mai 1825), des Leberecht Konrad Karl Frhrn von Spiegel a. d. H. Ullersdorf, K. K. Kms und Gen.-Majors, und der Franziska geb. Freiin von Schönau Tochter.

Kinder: 1. Franziska Antonia, geb. 21. Juni 1814, Herrin der Herrschaften Hartenberg, Wallhof und Frankenhammer in Böhmen, StkrD., verm. 23. Jan. 1836 mit Joseph Grafen von Auersperg († 28. Okt. 1857), Herrn auf Ernegg ꝛc., K. K. Km. ꝛc.

2. † Karl (geb. 13. Nov. 1821, † 27. Juli 1894 zu Hradek), K. K. Hptm. a. D., verm. 24. Juni 1856 mit Ottilie Freiin Sturmfeder von Oppenweiler (geb. 23. Febr. 1835, † 22. April 1864).

Kinder (erbten von dem am 25. März 1867 † mütterlichen Großvater Karl Theodor Frhrn Sturmfeder von Oppenweiler die Herrschaften Hradek u. Welbartitz i. d. Bez.-Hptmschaft Schüttenhofen i. Böhmen):

1) Antonie Marie Franziska Karolina, geb. 3. Sept. 1857, verm. 15. Okt. 1881 zu Darmstadt mit Karl Frhrn von Hertling, Erbtzl. hess. Kbrn.

2) Marie Franziska Karolina Sophie, geb. 16. April 1860, verm. 9. Sept. 1882 zu Hartenberg mit Viktor Frhrn von Kopal († 2. Jan. 1892 zu Hartenberg), K. u. K. Oberst a. D.

3) Gottlieb Emanuel Joseph Karl, geb. 24. Juli 1861, verm. 17. Aug. 1898 zu Hradek mit
Anna Gräfin von Harrach, geb. 7. Mai 1858 (s. Goth. Hofkal., II. Abt.).
4) Hedwig Maria Franziska Ottilie, geb. 23. Dez. 1863.

3. Gottlieb Karl Johann, geb. 13. Sept. 1823, Herr der Herrschaft Kirchenbirk mit Arnißgrün und Reichenbach in Böhmen, K. u. K. Km. und Major a. D., verm. 7. Mai 1878 zu Hartenberg mit
Ernestine Freiin von Kopal, geb. 3. Sept. 1839. [Kirchenbirk bei Falkenau a. d. Eger.]

Hennet.

[Katholisch. — Oesterreich (Böhmen). — Böhm. Adel und Ritter mit dem Inkolat 30. Aug. 1749; böhm. Frhr d. d. Wien 26. Mai 1791. — Beschreibung des Wappens und geschichtl. Übersicht im Jahrg. 1848, S. 159.]

† Leopold Ottomar Freiherr von Hennet (geb. 30. Jan. 1799, † 2. Juli 1892 zu Prag), K. K. WGRat und OLandesger.-Präs., verm. 12. Juni 1827 mit Karoline Freiin Zeßner von Spitzenberg (geb. 9. April 1797, † 4. Sept. 1881 zu Prag).

Kinder: 1. Maria Theresia, geb. 20. April 1828, verm. I) 1. Aug. 1855 mit Hermann Frhrn von Eschérich († 13. Nov. 1859 zu Teplitz), K. K. Km. und Oberst a. D.; II) 8. Aug. 1861 mit Henry Augustus Dickinson († 10. Aug. 1866), K. K. Oberstlt. im Inf.-Rgt Frhr Martini von Rosedo Nr. 30. [Teplitz-Schönau.]

2. Lothar Wenzl, geb. 13. Mai 1832 zu Prag, K. u. K. Km. und Oberst d. R., verm. 8. April 1872 zu Prag mit Franziska Freiin Korb von Weidenheim (geb. 21. Febr. 1843, † 20. April 1898 zu Kalksburg), Herrin auf Stecknitz. [Prag.]
Sohn: Maria Leopold Albrecht, geb. 10. Mai 1876 zu Gaaden bei Wien, Herr auf Stecknitz in Böhmen.

3. Gabriele, geb. 12. Sept. 1840, Ehrenstiftsdame des K. K. adelig-weltlichen Damenstifts „Maria Schul" in Brünn.

Henniger von Seeberg (Eberg).

[Katholisch. — Oesterreich (Böhmen) und Ungarn. — Bürgerl. Wappenbesserung d. d. Preßburg 13. Juni 1423 (vom Kaiser Sigismund für Matthias Hönnyer gen. Schmidl und seine Söhne); böhm. Frhr d. d. Wien 21. Febr. 1744. — Beschreibung des Wappens und geschichtl. Übersicht im Jahrg. 1848, S. 161.]

I. Linie.

[Ungar. Indigenat d. d. Wien 26. Juli 1816 (für den Frhrn Johann Nepomuk Karl, s. unten).]

† Johann Nepomuk Karl Wenzel Freiherr Henniger von Seeberg (geb. 18. März 1777 zu Svolgim, † 5. Sept. 1850), Herr auf Erdeschowitz in Böhmen, K. K. Km., verm. 11. Sept. 1803 zu Prag mit

Ludovika Maria (geb. 18. Juni 1796 zu Zwieslow, † 28. März 1863 zu Leitmeritz), des Joseph Frhrn Kessolz-Malowetz von Malowitz auf Zwieslow und der Josepha geb. Freiin von Forgatsch Tochter, StkrD.

Kinder: 1. † Johann Nepomuk Michael Freiherr Henniger von Seeberg genannt Godart [oesterr. Genehmigung zur Annahme des Prädikates „Godart" (infolge Erbvertrags) d. d. Wien 6. April 1850] (geb. 21. Juni 1805, † 15. April 1868), Herr auf Smolotell und Bohostitz in Böhmen, K. K. Km. und Lt. a. D, verm. 16. März 1838 mit Ludovika Gräfin Des Fours-Walderode zu Mont und Adienville (geb. 10. Febr. 1809, † 19. März 1861), StkrD.

Kinder: 1) Johanna, geb. 16. Juni 1841, Kapitularin des freiweltlich-adeligen Damenstifts zu den „heiligen Engeln" in Prag.

2) Karoline, geb. 10. April 1844. StiftsD. des K. K. Theresianischen adeligen Damenstifts auf dem Hradschin in Prag.

3) † Franz (geb. 18. März 1847, † 11. Aug. 1890 zu Prag), verm. . . . mit . . ., geb. . . .

Töchter: (1) . . ., geb. . . .
(2) . . . ., geb. . . .

(Neuere Nachrichten sind trotz vielfacher Bemühungen nicht zu erlangen.)

2. † Adelbert (geb. 21. Dez. 1807 zu Prag, † 10. Okt. 1873 zu Milin in Böhmen), K. K. Km. und Statth.-VPräs., verm. 25. Aug. 1834 mit Maria Gräfin Desfours zu Mont und Adienville (geb. 18. Febr. 1808, † 7. Mai 1871), StkrD.

Kinder: 1) Maria, geb. 28. März 1838, verm. 8. Nov. 1870 zu Smolotel mit Friedrich von Herrenschwand, K. u. K FML. i. R. [Klagenfurt.]

2) Luise, geb. 16. Aug. 1841, StiftsD. des K. K. Theresianischen adeligen Damenstifts auf dem Hradschin in Prag.

3) Vincenz Freiherr Henniger von Seeberg-Desfours zu Mont und Adienville [oesterr. Genehmigung, Namen und Wappen der Gräflichen Familie Desfours mit den seinigen zu vereinigen d. d. 29. Aug. (Plakat 29. Sept.) 1874], geb. 2. Febr. 1847 zu Lemberg, Mr des Deutschen Ordens, K. u. K. Km. und Oberstlt. a. D., Kammervorsteher Sr. K. u. K. Hoh. des Ehzgs Eugen.

3. † Leopold (geb. 25. Aug. 1809, † 17. April 1860), K. K. Major a. D., verm. 28. Okt. 1851 mit

Josepha Freiin Dobrzensky von Dobrzenitz, geb. 4. Mai 1817, StkrD.

Tochter: Fanny, geb. 3. März 1853, StkrD., verm. 5. Mai 1875 mit Felix Grafen von Orsini und Rosenberg, K. u. K. Km., FML. und Kmdtn der 9. Inf.-Truppen-Div. (s. Goth. Hofkalender, II. Abt.). [Prag.]

4. Maria, geb. 20. April 1826, verm. 15. Jan. 1845 mit Ernst Fleißner Frhrn von Wostrowitz († . . . 1868), Herrn auf Neuhof.

II. Linie.

† Emanuel Adolf Freiherr Henniger von Seeberg (geb. 8. Sept. 1786, † . . . 1860), K. K. Lt. a. D., verm. . . . mit Anna Köstler von Sprengeisen (geb. . . ., † . . . 1828).

Kinder: 1. † Emanuel Anton (geb. 16. Jan. 1816, † 18. Mai 1888 zu Graz). K. K. Gen.-Major a. D., verm. 5. Nov. 1859 mit Fanny Tschöpern, geb. 3. Okt. 1829. [Graz.]
Töchter: 1) Elisabeth, geb. 11. Juni 1862.
2) Marie, geb. 24. Nov. 1863.
2. † Eduard (geb. . . . 1818, † 8. Mai 1896 zu Wien), K. K. Major a. D.
3. Anna Mathilde, geb. 2. April 1820, verm. 8. Aug. 1846 mit Rudolf Frhrn von Kanne († 20. Febr. 1891), K. K. Statthaltereirat a. D. [Olmütz.]
4. Karoline, geb. . . . 1824. [Linz.]

(Henriques) de Ben Wolsheimb.

[Katholisch. — Oesterreich. — Stammen aus Florenz. — Reichsfrhr. d. d. Wien 6. Dez. 1789. — Beschreibung des Wappens und geschichtl. Übersicht im Jahrg. 1864, S. 133.]

† Joseph Freiherr (Henriques) de Ben Wolsheimb (geb. 28. Aug. 1800 zu Wien, † 28. Sept. 1866), K. K. Reg.-Rat und Polizeidirektor in Wien, verm. . . . 1834 das. mit Theresia Dorninger von Dornstrauch (geb. . . . 1811, † 10. Juni 1864).
Söhne: 1. Joseph Anton Ignaz, geb. 24. Mai 1836 zu Wien, K. K. Oberst a. D., verm. 26. Juli 1870 mit Melanie verw. Zawodsky, geb. Otremba (geb. 26. April 1842, † 18. Nov. 1876).
Sohn: Joseph Johann August, geb. 5. Mai 1871, K. u. K. Olt. im Pionierbat. Nr. 5.
2. Johann Nepomuk, geb. 31. Aug. 1838, K. K. Forstrat.

Hentschel von Gutschdorf.

(Im Mannesstamme erloschen.)

[Katholisch. — Oesterreich (Mähren) — Erbländ.-oesterr. Adel und Ritter mit dem Prädikat „Edler von" d. d. Wien 4. Okt. 1749 (von der Kaiserin Maria Theresia); niederoesterr. neuer Ritterstand 14 Jan. 1761; böhm. Inkolat d. d. Wien 9. Sept. 1766; erbländ.-oesterr. Frhr mit dem Prädikat „von Gutschdorf" und dem Wappen der älteren Freiherren Hentschel von Gutschdorf 18 Mai (Titel d. d. Wien 1. Aug.) 1792 — Beschreibung des Wappens und geschichtl. Übersicht im Jahrg. 1849, S. 193.]

† Philipp Christian Freiherr Hentschel von Gutschdorf (geb. 25. Nov. 1785, † . . .), Herr des Lehengutes Kostelez und Ziadowitz im Kr. Hradisch in Mähren, K. K. App.-Ger.-Rat und Landesunterkämmerer von Mähren, verm. 16. Okt. 1816 mit Henriette (geb. 4. Sept. 1792, † 27. Mai 1862), des Johann Frhrn von Scharff und der Henriette geb. Freiin von der Mark Tochter.
Tochter: Philippine, geb. 12. Aug. 1826, verm. 6. Okt. 1850 mit Aloys Ritter von Baumgartten, K. K. Hptm. a. D.

Herbert.

(Im Mannesstamme erloschen.)

[Katholisch. — Oesterreich (Kärnten). — Reichs- und erbländ.-oesterr. Adel d. d. Wien 21. Sept. 1715; erbländ.-oesterr. Frhr d. d. Wien 28. Febr. 1767. — Beschreibung des Wappens und geschichtl. Übersicht im Jahrg. 1849, S. 195.]

† Ignaz Joseph Freiherr von Herbert (geb. 30. Juli 1780, † 30. Juni 1856), verm. 23. Okt. 1820 mit Theresia Persicha (geb. . . . 1801, † 29. April 1835).

Töchter: 1. Mathilde, geb. 9. Dez. 1821, verm. 14. Nov. 1857 mit Joseph von Hueber († im Nov. 1878), K. K. OLandesger.-Rat.

2. Marie Anna, geb. 10. Juni 1831, verm. 7. Sept. 1852 mit Andreas Malitsch († im April 1882), Realitätenbesitzer in Laibach.

Herbert-Rathkeal

(a. d. H. der Grafen Herbert of Pembroke).

(Im Mannesstamme erloschen.)

[Katholisch. — Oesterreich. — Erbländ.-oesterr. Frhr 3. Juli 1779. — Beschreibung des Wappens im Jahrg. 1855, S. 259; geschichtl. Übersicht im Jahrg. 1853, S. 202.]

† Heinrich Konstantin Freiherr von Herbert-Rathkeal (geb. 16. März 1785, † 15. Juni 1847), K. K. Km. und FML. a. D., verm. . . . mit Amalia Freiin Degrazia von Podgosdam (geb. 5. Juli 1798, † 29. Aug. 1874 zu Wien), StkrD.

Kinder: 1. Klementine, geb. 11. April 1825, StkrD. und Erste Assistentin im K. K. Theresianischen adeligen Damenstift am Prager Schlosse mit dem Range einer GRats-Frau, ED. des Kön. bayr. St. Anna-O.

2. † Gabriel (geb. 21. Dez. 1832, † 3. März 1889 zu Stuttgart), K. K. Km. und außerordentl. Ges. u. bev. Min., verm. 8. Nov. 1875 mit Phenarette verw. von Fundh, geb. von Stavros, geb. 16. Aug. 1840 zu Athen.

Herder.

(Im Mannesstamme erloschen.)

[Lutherisch. — Königr. und Grhzgt. Sachsen. — Bayr. Adel 8. Okt. 1801; kön. sächs. Frhr d. d. Plauen 8. März 1816. — Beschreibung des Wappens und geschichtl. Übersicht im Jahrg. 1874, S. 278.]

† Eugen Wolfgang Freiherr von Herder (geb. 16. April 1810, † 8. März 1853), Herr auf Rauenstein im sächs. Erzgebirge, Kön. sächs. OBergamtsassessor a. D., verm. 3. Juni 1847 mit Therese von Wolff (geb. 29. Dez. 1822, † 10. März 1889 zu Weimar).

Töchter: 1. Sophie Therese Susanna, geb. 28. Mai 1848, verm.

21. Sept. 1869 zu Weimar mit Arthur von Necker († 12. Febr. 1879), (Mr des Joh.-O., Oberst und Kmdr des 1. Grhzgl. hess Inf.- (Leibgarde-) Regts Nr. 115.

2. Anna Elisabeth, geb. 13. Nov. 1850, verm. 3. Juni 1880 zu Weimar mit Richard Erben von Buddenbrock-Hettersdorf († 28. Okt. 1891 zu Essen) auf Essen, Kön. preuß. Landrat a. D. [Essen.]

3. Fides Gabriele, geb. 19. April 1852 zu Rauenstein im Erzgeb., verm. 28. Okt. 1872 zu Weimar mit Karl Eduard Julius Johann Rabe von Pappenheim auf Liebenau im Kr. Hofgeismar.

Herman.

[Lutherisch. — Württemberg und Bayern. — Wappenbrief mit Lehnartikel d. d. Ehingen 14. Okt. 1595 (vom Hofpfalzgrafen Samson Herzog für Tobias Herman); Reichsadel d. d. Wien 13. April 1768 (Beschreibung des Wappens im Jahrg. 1884, S. 367) oder vielmehr Ausdehnung des dem Benedikt Herman und seinem inzwischen verstorbenen Vetter gleichen Namens vom Kaiser Franz I. d. d. Wien 4. Juni 1750 verliehenen Reichsadelst. nes auf die Brüder Philipp Adolf und Johann Theobald Herman, sowie auf deren Schwester Anna Veronika, verm. mit Johann Sigmund von Luvin, Patrizier von Memmingen, Kinder des † Benedikt Herman, ferner auf ihren Vetter Johann Herman in der Stadt Memmingen mit nachträglicher Bewilligung des Ehrenwortes „von" und der Erlaubnis, sich nach zu erwerbenden Gütern zu nennen und zu schreiben; Reichslehn für den eventuellen Fideikommißnachfolger des Benedikt (dieser bereits Reichslehn d. d. Wien 24. Okt. 1774) d. d. Wien 16. Jan. 1780; Ausdehnung des Reichsfreiherrenstandes mit dem Titel „Wohlgeboren" und einer Wappenänderung zum Unterschiede (solange sein Stamm nicht zum Fideikommiß gelange) der beiden Freiherrlich von Hermanschen Linien d. d. Wien 24. April 1783 (für Philipp Adolf von Herman, Herrschaftsbesitzer in Memmingen, ältern Bruder des Johann Theobald von Herman, s. oben). — Besitz: die Fideikommißherrschaft Wain und das Rittergut Dietenheim im OAmt Laupheim, Königr. Württemberg. — Beschreibung des Wappens und geschichtl. Übersicht im Jahrg. 1858, S. 259; vgl. auch Jahrg. 1849, S. 521.]

† Benedikt gen. Benetto Freiherr von Herman (geb. 27. März 1779, † 26. April 1834), FKHerr, verm. 27. Dez. 1802 mit Eleonore Freiin von Herman (geb. 17. Mai 1784, † 24. Nov. 1878 zu Memmingen).

Kinder: 1. † Benedikt gen. Benno (geb. 11. Jan. 1804, † 18. Juli 1842), FKHerr, verm. 16. April 1833 mit Pauline Freiin von Süßkind (geb. 30. Nov. 1812, † 28. Febr. 1839).

Kinder: 1) Gottlieb Benedikt (Benno), geb. 18. Jan. 1834, FKHerr, Kön. württemb. Kbr und Lt. a. D., ritterschaftlicher Abgeordneter des Donaukreises zur württemberg. Ständeversammlung, verm. 26. April 1860 mit

Pauline Freiin von Massenbach), geb. 4. Okt. 1838. [Wain bei Laupheim.]

Kinder: (1) Marie Eleonore Eveline, geb. 10. Febr. 1861, verm. 1. Sept 1890 mit Dr. August Krortep, Professor in Tübingen.

(2) Benedikt (Benno) Reinhard Xavier, geb. 2. Nov. 1862 zu

Main. Kön. württemb. Kfkr. land- und forstwissenschaftl. Sachverständiger bei der deutschen Botschaft in Washington.

(3) Karl Oleg Gottlob, geb. 24. Juli 1861, Ingenieur, Lt. d. Res.

(4) Walther Gerhard Julius, geb. 6. Sept. 1866, Kön. württemberg. Amtmann und Lt. d. Res., verm. 29. März 1894 mit Emma Henriette, geb. 16. Nov. 1869, des Dr. Gustave Julliard, Professors an der Universität Gent, Tochter

Kinder: a) Gerhard, geb. 26. März 1895.

b) Ruth, geb. 3. Mai 1897.

2) Karl Richard, geb. 21. Juni 1835, EKr des Joh.-O., K. K. Rittm. a. D. [Wien.]

3) Marie, geb. 16. Dez. 1837, verm. 3. Juni 1857 mit Wilhelm Frhrn Hugo von Spitzemberg (katholisch, † 4. Sept. 1888), Kön. württemb. Gen. der Inf. 2c.

2. † Philipp Adolf (geb. 5. Sept. 1806, † 14. Sept. 1885), Kön. württemb. Hptm. a. D., verm. 24. Juli 1837 mit Bertha Freiin von Wehnlich (geb. 25. Okt. 1812, † 13. Jan. 1869)

Sohn: Karl August, geb. 6. Okt. 1842, Herr auf Schorn im Bez.-Amt Neuburg a. D., Bayern, Kön. württemb. Kbr und Hofkammerpräs, Exzellenz.

3. Eleonore, geb. 26. Juni 1818.

Brüder.

1. † Philipp Adolf (geb. 5. Nov. 1781, † 27. Dez. 1849), verm. 23. Juli 1806 mit Henriette Christine von Lausberg (geb. 2. März 1786, † 2. März 1857).

Sohn: † Ulysses (geb. 15. Jan. 1813, † 18. Sept. 1871 zu Augsburg), Kön. bayr. Km., verm. 20. Dez. 1853 mit

Klothilde Johanna Adelaide von Rietschman, geb. 14. Febr. 1834. [Augsburg.]

2. † Johann Theobald (geb. 20. Nov. 1783, † 15. März 1845), Kön. württemb. Universitäts-Stallm. in Tübingen verm. 19. Okt. 1831 mit Magdalena von Grimmel (geb. 8. Okt. 1806, † 4. Febr. 1856).

Kinder: 1) Ottmar, geb. 28. Juli 1835, K. u. K. Oberst a. D., verm. 23. Dez. 1872 mit

Auguste geschiedener Holbein von Holbeinsberg, geb. Edlen von Nordberg, geb. 29. Dez. 1840.

Sohn: Ottmar Richard Maria, geb. 16. Dez. 1878 zu Neusiedel im Wieselburger Komitat.

2) Leontine, geb. 31. Mai 1840. [Memmingen in Bayern.]

3. † Ulysses (geb. 27. Nov 1789, † 24. Juni 1868), Kön. bayr. Oberstlt. a. D., verm. 8. April 1816 mit Marie Therese Anna Thekla von Schwaiger (geb. 22. Febr. 1793, † 28. Mai 1864 zu München).

Kinder: 1) Benedikta Aline, geb. 8. Okt. 1816.

2) † Benedikt Ferdinand Hugo (geb. 30. Dez. 1817, † 25. Juli 1890 zu Ansbach), Kön. bayr. Km. und Reg.-Präs. von Mittelfranken, Exzellenz, verm. 6. Juni 1860 mit

Adelheid verw. von Wilhelm, geb. Freiin von Juncker-Vigatto, geb. 18. Aug. 1823 (kathol.), EStiftsD. des Kön. bayr. St. Anna-O. in München. [Ansbach.]

Töchter: (1) Marie-Therese Amalie Adelheid, geb. 9. Dez. 1861, verm. 4 März 1886 mit Ottmar Ritter von Rauscher auf Weeg, Kön. bayr. Kptr und Plt. im 2. Ul.-Rgt.

(2) Anna Karoline Amalie Adelheid, geb. 29. Aug. 1865, EO. des Kön. bayr. Theres.-O., verm. 28. Mai 1898 zu München mit Theodor Grafen von Montgelas, Kön. bayr. Km. und Hptm. und Komp.-Chef im Inf.-Leibrgt.

3) Theobald Friedrich Otto, geb. 13. Aug. 1819, Kön. bayr. Km. und Rat des Obersten Landesgerichts in München, verm. 9. Okt. 1866 das. mit

Agnes Karoline Ulrike, geb. 2. März 1841 zu Wolfenbüttel, des † Ralph von Retberg auf Wettbergen in der Prov. Hannover und der Davide geb. Martin Tochter.

Kinder: (1) Amanda Karoline, geb. 5. Juli 1867 zu Passau, EO. des Kön. bayr. Theres.-O.

(2) Hugo Leopold, geb. 1. Sept. 1868 zu Passau, Kön. preuß. Lt. a. D.

4) Rosalie Karoline Therese Anna Amanda, geb. 12. Okt. 1826, präbendierte Ordens-D. des Kön. bayr. Theres.-O.

4. † Friedrich (geb. 3. Febr. 1797, † 5. Juli 1869), verm. 5. Juli 1827 mit Susanna Katharina von Koepff (geb. 20 April 1805, † 9. Mai 1874 zu Weipertshofen).

Kinder: 1) † Karl Friedrich (geb. 2. Juli 1828, † 16. März 1878), Kön. württemb. Revierförster a. D., verm. . . . mit

Susanne Johanne Vogel, geb. . . . [Stuttgart.]

2) † Benedikt (Benno) Philipp (geb. 19. Dez. 1829, † 23. April 1889), Kön. württemb. Revierförster a. D., verm. 25. Okt. 1866 zu Enzklösterle mit

Bertha Julie Philippine Schraft, geb. 6. April 1841.

Sohn: Friedrich, geb. 23. Juli 1867, Plt. im Inf.-Rgt Kaiser Friedrich, König von Preußen (7. württemb.) Nr. 125.

3) Pauline Eleonore, geb. 14. Nov. 1836, verm. 30. Mai 1870 mit Adolf Rosenmerkel, Kön. bayr. Hptm. a. D.

Herring von Frankensdorf.

[Lutherisch. — Oesterreich. — Oesterr. Adel und Ritter d. d. Wien 23 Juni 1850; oesterr. Frhr mit dem Prädikat „von Frankensdorf" 18. Okt. 1866 (Diplom d. d. Wien 25. April 1867). — Beschreibung des Wappens und Näheres über die Standeserhebungen im Jahrg. 1878, S. 306.]

† Ernst Johann Freiherr Herring von Frankensdorf (geb. 17. Okt. 1816, † 31. Okt. 1871), Großhändler, Guts- und Bergwerksbesitzer in Mähren ꝛc., verm. . . . 1840 zu Wien mit Amalia Johanna Gechter (geb. . . ., † 7. Nov. 1893 zu Brünn).

Söhne: 1. Viktor Franz Johann, geb. 1. Nov. 1851 zu Brünn, Herr der Herrschaft Johnsdorf in Steiermark, verm. 11. Nov. 1874 zu Graz mit

Josephe Gräfin Strassoldo a. d. H. Graffenberg, geb. 11. Nov. 1856 (kath.). [Strassoldo und Schloß Johnsdorf.]
Söhne: 1) Ernst Joseph Viktor Michael Johann, geb. 13. Okt. 1875 zu Habrovan in Mähren.
2) René Franz Johann Maria, geb. 8. Febr. 1881 zu Strassoldo.
2. Ernst Adolf Johann, geb. 19. Dez. 1852 zu Brünn, verm. 7. Okt. 1883 in der Grünau bei Gmunden mit
Maria Johanna Karolina Augusta von Hardtmuth, geb. 8. April 1863 zu Budweis (kath.). [Wien.]
Kinder: 1) Ernestine Franziska Mathilde Johanna, geb. 17. Juli 1885 zu Gmunden.
2) Johann Ernst August, geb. 1. Sept. 1891 zu Gmunden.
3) Franziska Maria Johanna, geb. 9. März 1893 zu Hietzing bei Wien (kath.).
4) Maria Christine Johanna Ernestine, geb. 26. Okt. 1895 zu Gmunden (kath.).
5) Friedrich Isidor Franz Johann, geb. 7. April 1898 zu Gmunden.

Hertling.

[Katholisch. — Bayern. — Reichsadel und Reichsritter mit „Edler von" d. d. München 10. Sept. 1745 (vom Kurfürsten Max Joseph III. von Bayern, als Reichsvikar), Reichsfehr und bayr. Fehr d. d. München 23. Juni 1790 (vom Kurfürsten Karl Theodor von Pfalzbayern, als Reichsvikar); immatrikuliert im Kgr. Bayern bei der Freiherrenklasse 16. Sept. 1813. — Beschreibung des Wappens und Näheres über die Standeserhebungen im Jahrg 1860, S. 328.]

† Johann Friedrich Freiherr von Hertling (geb. 15. April 1729 zu Heidelberg, † 13. Febr. 1806), Herr auf Wieblingen und Perlach, Kurpfalzbayr. StRat, GKanzler und Staats- und Konferenzmin, verm. . . . mit Maria Eleonore von Weiler (geb. 9. Nov. 1735 zu Mannheim, † 15. Dez. 1773 das.).
Sohn: † Philipp Aloys Franz Xaver (geb. 22. Sept. 1756, † 27. Juli 1810), Grhzgl. hess. GRat und Hofger.-Direktor, verm. 19. März 1783 mit Gisberta von Deel zu Deelsburg (geb. 9. Mai 1763 zu Bruchsal, † 19. Sept. 1843).
Söhne: 1) † Michael Joseph Ignaz Johann Baptist (geb. 21. Juni 1802, † 10. Okt. 1867), Kön. bayr. Km., Kreisforst- und Reg.-Rat, verm. 23. April 1832 mit Wilhelmine Auguste Renata (geb. 20. Nov. 1811, † 28. Febr. 1884 zu München), des † Johann von Bourcourd, Kön. holländ. StRats, und der Elisabeth geb. von Wagner Tochter.
Kinder: (1) Johann, geb. 13. Juli 1834, Gutsbesitzer in Ising, Kön. bayr. Km. und Oberst a. D., verm. 12. Mai 1874 zu Au bei Freising mit
Mathilde Freiin von Beck, geb. 22. Febr. 1853.
(2) Elisa Walpurga, geb. 23. Okt 1835, Klosterfrau unter dem Klosternamen „Joseph Antoinette" in Amiens.
(3) Anna Maria, geb. 2. April 1838, Klosterfrau in Mainz.

(4) † Maximilian Joseph (geb. 29. März 1839, † 27. Aug. 1891 zu Berda bei Starnberg), Kön. bayr. Km. und Major a. D., verm. 10. Mai 1876 mit
Thereſe Freiin von Brauel-Weſternach, geb. 20. Mai 1846. [München.]
Kinder: a) Maria Thereſia Bernhardine Maximiliane, geb. 6. Mai 1877 zu Zweibrücken.
b) Johann Baptiſt Maximilian, geb. 27. Mai 1879 zu Zweibrücken, Kön. bayr. P.-K. im Inf.-Leib-Rgt.
(5) Wilhelm Franz Ignaz, geb. 13. Okt. 1841, Herr auf Ottenburg bei Freiſing in OBayern, Kön. bayr. Km. und Gen.-Major z. Disp., verm. 20. Aug. 1876 zu Hohentammer mit der Schweſter ſeiner Schwägerin
Klara Freiin von Vequel-Weſternach, geb. 16. Juni 1852.
Kinder: a) Maria Helene Antonie, geb. 31. Aug. 1879 zu Ottenburg.
b) Richard, geb. 26. Sept. 1883 zu München.
(6) Karl Ignaz, geb. 15. Febr. 1843, Kön. niederländ. Forſtbeamter in Batavia, verm. 12. April 1871 zu Landshut mit
Jakoba Sarah Emilie Euſebia Krul van Stompwyk, geb. 18. Nov. 1850 zu Nymwegen.
Töchter: a) Wilhelmine Joſephine, geb. 19. April 1872 zu Rembang in Oſtindien.
b) Mathilde, geb. 19. Mai 1878 zu München.
c) Marie, geb. 7. Juli 1879 zu München.
d) Elſa, geb. im März 1883 zu Kediri auf Java.
(7) Maria Katharina Salvatore, geb. 6. Juni 1816, Kloſterfrau in Zangberg in OBayern.
(8) Antonie, geb. 8. Mai 1848, Hof-D. J. K. H. der Gräfin Bardi.

2) † Wilhelm Ignaz (geb. 1. Jan. 1801, † 20. Dez. 1879), Grhzgl. heſſ. Landger.-Aſſeſſor a. D., verm. 22. Okt. 1839 mit der Schweſter ſeiner Schwägerin Karoline Rhenane von Pourcourd (geb. 17. Juni 1817, † 8. Juni 1857).
Kinder: (1) Katharine Antonie, geb. 30 Juli 1842, Kloſterfrau unter dem Kloſternamen „Maria Cäcilie" in Zangberg.
(2) Peter Joſeph, geb. 11. Mai 1849, Gutsbeſitzer in Lipik in Slavonien, verm. 7. Okt. 1883 daſ. mit
Anna Juliana Herr, geb. . . .
Kinder: a) Bertha, geb. 29. Sept. 1884.
b) Otto, geb. 7. Jan. 1886.
c) Georg, geb. 3. Dez. 1888.
d) Philippine Marie Cäcilie, geb. 30. Juni 1892.
(3) Philipp Karl Salvator, geb. 7. Dez. 1855. [Berlin.]

3) † Jakob Maximilian Theodor Alexander (geb. 13. April 1805, † 15. März 1851), Grhzgl. heſſ. Khr und Hofger.-Rat, verm. 27. April 1841 mit Antonie Georgine (geb. 5 Dez. 1816, † 18. Dez. 1881), des † Georg Friedrich von Guaita, Schöffen in Frankfurt a. M., und der † Maria Magdalena Franziska geb. Brentano a. d. H. Tremezzo Tochter.

Kinder: (1) Gisberta Maria, geb. 16. Febr. 1842, verm. 17. Sept. 1861 mit Engelbert von Biegeleben († 5. März 1873), Grhzgl. hess. Stadtger.-Assessor [die Witwe in den grhzgl. hess. Freiherrenstand erhoben 14. Juni 1893, s. den Artikel „Biegeleben" in diesem Taschenbuch].

(2) Georg Friedrich, geb. 31. Aug. 1843, Kön. bayr. Km., Dr. phil. und ordentl. Prof. in der philosoph. Fakultät der Universität München, MRat der Krone Bayern auf Lebenszeit, verm. 28. Okt. 1869 zu Darmstadt mit

Anna von Biegeleben, geb. 28. März 1845 (s. den Artikel „Biegeleben" in diesem Taschenbuch).

Kinder: a) Antonia Maria Franziska Josepha Huberta, geb. 15. Juli 1875 zu Bonn.

b) Maria Gisberta Maximiliane Franziska Josepha, geb. 13. April 1877 zu Bonn.

c) Karl Maria Johann Friedrich Franz Gebhard, geb. 20. Sept. 1878 zu Bonn.

d) Agnes Maria Franziska Karolina, geb. 4. Aug. 1884 zu München.

e) Anna Marie Franziska, geb. 19. Juni 1886 zu München.

(3) Karl Maria Franz Georg Jakob, geb. 25. Juli 1847, Grhzgl. hess. Kbr, verm. 15. Okt. 1881 zu Darmstadt mit

Antonie Freiin Henn von Henneberg-Spiegel, geb. 3. Sept. 1857. [München.]

Kinder: a) Maria Antonia Anna Franziska, geb. 27. Juli 1882 zu Wertheim.

b) Georg Maria Johann Friedrich Karl, geb. 8. Dez. 1883 zu Wertheim.

c) Gisberta Maria Antonie Georgine, geb. 5. Dez. 1885 zu Wertheim.

d) Karl Maria Johann Friedrich Joseph, geb. 11. März 1887 zu Wertheim.

e) Antonia Maria Sophia Adelberta, geb. 10. April 1890 zu München.

f) Ludwig Maria Vincenz Johann Friedrich Franz, geb. 13. Febr. 1892 zu München.

g) Ottilia Maria Sophia Coleta, geb. 6. März 1895 zu München.

h) Andreas Maria Johann Friedrich Karl Anton, geb. 13. Nov. 1897 zu München.

(4) Marie Ludovika, geb. 29. Okt. 1850, verm. 15. Okt. 1878 zu Darmstadt mit Georg von Ellerts, Kön. preuß. Reg.-Rat in Lüneburg.

Bruder.

† Jakob (geb. . . ., † 3. Aug. 1793), Kurpfalzbayr. Reg.-Rat und Landschreiber des OAmts Ladenburg, verm. 16. April 1771 mit der Schwester seiner Schwägerin Antonie von Weiler (geb. 16. Febr. 1744 zu Mannheim, † 3. März 1815 das.).

Sohn: † Franz Xaver Janaz (geb. 28. Juni 1780, † 13. Sept. 1811), Kön. bayr. Km., Kriegsmin. und Gen.-Lt., Inh. des 15. Inf.-

Rgts ꝛc., verm. 1. Aug. 1816 mit Maria Anna Freiin von Kalkhof (geb. 28. Okt. 1790, † 14. März 1868).

Sohn: Philipp Theodor Joseph, geb. 1. Jan. 1825, Kön. bayr. Km. und Gen.-Major, Plt. der Kön. Leibgarde der Hartschiere, verm. 16. Jan. 1867 mit

Auguste Freiin Reichlin von Meldegg, geb. 26. Juli 1836. [München.]

Kinder: (1) Friedrich Maria Franz Xaver Philipp, geb. 7. Febr. 1868 zu München, Kön. bayr. Kptr und Plt. im 3 Feldart.-Rgt.

(2) Anna Maria Karoline Cäcilie, geb. 5. März 1869 zu München.

Hertwich.

(Im Mannesstamme erloschen.)

[Katholisch. — Bayern. — Reichsadel d. d. 3 Aug. 1782; Reichsfrhr und bayr. Frhr 26. Aug. 1790 (vom Kurfürsten Karl Theodor von Pfalzbayern, als Reichsvikar); immatrikuliert im Kgr. Bayern bei der Freiherrenklasse 15. Juli 1813 und 10. März 1816. — Beschreibung des Wappens und ältere Genealogie im Jahrg. 1866, S. 415.]

† Philipp Ludwig Ignaz Freiherr von Hertwich (geb. 23. Nov. 1774, † . . . 1833), Grhzgl. würzburg. Hofrat, verm. . . . mit Eva Pfülf (geb. . . ., † . . . 1826).

Tochter: Wilhelmine, geb. . . ., verm. . . . mit Franz Frhrn von Aretin († 10. Okt. 1868) auf Münchshofen, Kön. bayr. Km. und App.-Ger.-Rat a. D. [Regensburg.]

Herzenberg (auch Hertzberg).

[Evangelisch. — Preußen. — Ungar. Adel d. d. Preßburg 23. April 1649; alter Reichsritter mit dem Prädikat „Edler Herr von Herzenberg“ nebst Wappenbesserung d. d. Wien 28. Aug. 1670 (für Augustin von Schmidt); Reichsfrhr als „Freiherr von Herzenberg“ d. d. Wien 12. Nov. 1676. — Beschreibung des Wappens und geschichtl. Notiz im Jahrg. 1859, S. 306.]

† Johann Wilhelm Freiherr von Hertzberg (geb. 1. Febr. 1734, † 11. Sept. 1807), Erbherr auf Heuckewalde, Rothgiebel, Klein-Pförten, Lötschütz und Bröckau in Sachsen, sowie Herr auf Hermsdorf im Fürstt. Reuß, Fürstl. nassau-usingenscher Hofmarschall ꝛc., verm. I) 25. Okt. 1761 mit Friederike Eberhardine Freiin von Zech (geb. . . ., † . . . kinderlos); II) . . . mit Johanna Elisabeth von Lindenau (geb. . . ., † . . .).

Söhne 2r Ehe: 1. † Georg August (geb. 29. Dez. 1773, † 30 Sept. 1824), Hptm. in dem in holländ. Sold stehenden Regiment von Sachsen-Gotha, verm. . . . 1802 mit Henriette Wilhelmine Georgine Marie Brunsig von Brunn (geb. . . ., † . . .).

Kinder: 1) Johanne Hermine, geb. 30. Juni 1806 zu Delft.

2) † Christoph Alexander (geb. 6. Okt. 1816 zu Reichelsdorf bei Schweinfurt, † 4. Aug. 1882), Hzgl. sachsen-altenb. Kbr, Kön. preuß. Oberst z. Disp., verm. I) 17. Juli 1852 zu Kölln bei Meißen mit Auguste von Dallwitz (geb. . . ., † . . .); II) 6 Okt. 1856 mit Emma Marie Luise von Egidy (geb. 20. Mai 1827 zu Lössnig, † 7. März 1867 zu Küstrin); III) . . . mit Klara Baumbach (geb. 10. Nov. 1830, † 8. April 1892 zu Altenburg).

Kinder 2r Ehe: (1) Emma Luise Fanny) Auguste, geb. 29. Juli 1857.

(2) Ludwig Ernst, geb. 5. Aug. 1864 zu Luxemburg.

2. † Hannibal (geb. 16. April 1783, † 23. April 1866), Herr auf Heuckewalde und Hermsdorf, Stiftsdirektor a. D., Kön. preuß. Ldw.-Hptm. a. D., verm. 20. Mai 1810 mit Luise Freiin von Beust a. d. H. Neusalz (geb. 24. Jan. 1785, † 8. Juli 1858).

Kinder: 1) Wilhelm Adolf Alexander, geb. 26. Nov. 1814 (soll im Dez. 1894 zu Dresden gestorben sein), Pfarrer emer., verm. 13. Nov. 1842 mit

Pauline Freiin von Fuchs a. d. H. Naknitz, geb. 9. Nov. 1819.

Kinder: (1) Henriette Elisabeth Adelheid, geb. 17. März 1844 zu Tannenhain.

(2) Hannibal Richard Alexander, geb. 10. Nov. 1849 zu Tannenhain.

(3) Pauline Laura Therese, geb. 11. März 1854.

2) Georg Hannibal Hermann, geb. 16. Febr. 1817, verm. 30. Juni 1853 zu Heynitz mit

Agnes Auguste Henriette, geb. 16. Juni 1830 zu Hermsdorf bei Dresden, des Ernst von Heynitz auf Heynitz ꝛc., Mitglieds der Ersten Kammer des Königr. Sachsen, und der Ernestine geb. von Brandenstein Tochter. [Dresden.]

Sohn: Hannibal Ehrenreich Ernst, geb. 27. Nov. 1854 zu Heuckewalde, Herr auf Heuckewalde (275 Hekt.; seit 1773 Familienbesitz) bei Zeitz, RMr des Joh.-O., Hzgl. sachsen-altenb. Kbr, Kön. preuß. Ger.-Referendar und Lt. a. D., verm. 19. Okt. 1880 zu Nieder-Girbigsdorf mit

Margarete Klara Luise Barbara, geb. 16. Juli 1861 zu Girbigsdorf, des † Richard von Cranach auf Nieder-Girbigsdorf, Kön. preuß. Majors a. D., und der Wilhelmine geb. Freiin von Lützow genannt von Dorgelo Tochter.

Kinder: a) Ursula Sibylla Wilhelmine Agnes, geb. 23. Aug. 1881 zu Heuckewalde.

b) Erich Hannibal Reinhard Eduard, geb. 19. Aug. 1882 zu Heuckewalde.

c) Joachim Richard Hans Wolf, geb. 10. Juli 1884 zu Heuckewalde.

d) Irmgard Karoline Ulrike, geb. 20. Juni 1886 zu Heuckewalde.

e) Sabine Margarete Gabriele Adelheid, geb. 6. Sept. 1888 zu Heuckewalde.

f) Sohn . . ., geb. 26. Febr. 1894 zu Heuckewalde.

g) Sohn . . ., geb. . . April 1896 zu Heuckewalde.

h) Tochter . . ., geb. 4. April 1898 zu Heuckewalde.

3) † Edmund Albin Friedrich (geb. 11. Aug. 1819 zu Heuckewalde, † 15. Mai 1882), Hzgl. nass. Kbr, Kön. preuß. Major z. Disp., verm. 12. Okt. 1854 mit
Helene Freiin von Uslar-Gleichen, geb. 13. Sept. 1832. [Katlsfeld bei Brehna, Prov. Sachsen.]
Töchter: (1) Marie Luise Adele, geb. 8. Jan. 1857 zu Weilburg.
(2) Anna Laura Julie Fernande, geb. 26. März 1859 zu Weilburg.

4) † Heinrich Eduard Richard (geb. 11. Nov. 1820, † 25. Juni 1880), Kön. preuß. Justizrat zu Lindow, verm. . . . mit
Dorothea Böttcher, geb. 4. Febr. 1822 zu Braunschweig. [Lindow.]

5) † August Feodor Thilo (geb. 7. Juli 1824 zu Heuckewalde, † 8. Jan. 1891), Hzgl. nass. Kbr, Kön. preuß. Oberstlt. z. Disp. verm. 26. Sept. 1856 mit Kornelie Freiin von Hadeln (geb. 2. Febr. 1831, † 10. Dez. 1888).
Kinder: (1) Henriette Franziska Emilie Laura, geb. 23. Juni 1858 zu Wiesbaden.
(2) Hans Alexander Emil Isidor Franz, geb. 1. Nov. 1872 zu Wesel.

Herzogenberg, s. Picot de Peccadue von H.

Heß.

[Katholisch. — Oesterreich. — Beschreibung des Wappens und geschichtl. Notiz im Jahrg. 1849, S. 197.]

A.

(Im eigenen Mannesstamme erloschen.)

[Der Standesgrad des Hermann Franz Joachim Reichsfreiherrn von Heß († 21. Nov. 1858 zu Wien), K. K. Kms. WGRats ꝛc. (s. Jahrg. 1871, S. 281), ward laut Diplom d. d. Wien 17. Juli 1865 auf dessen Stiefenkelin und Adoptivtochter Hermanie Bonnet Edle von Bayard (s. unten) übertragen.]

Hermanie Freiin von Bonnet de Bayard-Heß, geb. . . . 1830, verm. I) 25. Okt. 1855 mit Karl Ritter von Hennebeig († . . .), Kön. ungar. Oberst der Ldw.-Kav. und Div.-Kmdt.; II) 18. Sept. 1881 mit Eduard Ritter von Claudius. [Agram.]

B.

(a. d. H. der Herren von Diller).

[Oesterr. Namen- und Wappenvereinigung „Heß-Diller“ 21. Dez. 1854 (Diplom d. d. Wien 14. Febr. 1856). Näheres hierüber und Beschreibung des vereinten Wappens im Jahrg. 1857, S. 317.]

Friedrich Karl Georg Freiherr von Heß Diller, geb. 31. März 1847 zu Wien, K. u. K. Lt., verm. 18. Juni 1884 zu Wien mit
Gisela Gräfin von und zu Gallenberg, geb. 12. Okt. 1862. [Wien.]

Heßberg, s. Jahrg. 1898, S. 408.

Heßlowa, s. Daczieżky von Heßlowa.

Heußlein von Euffenheim, s. Jahrg. 1898, S. 411.

Hewald.

[Protestantisch. — Hzgt. Coburg und Preußen (Prov. Pommern). — Sachsen-coburg-goth. Adel und Freiherrenstand d. d. Coburg 6. Mai 1893. — Beschreibung des Wappens im Jahrg. 1895, S. 391.]

Max Ernst Freiherr von Hewald, geb. 10. März 1865 zu Schöneberg bei Berlin, Herr auf Podewils in Pommern, Kön. preuß. Lt. a. D., verm. 12. Juli 1890 mit

Emmy Elisabeth geschiedener Gräfin Dambska, geb. Polenz, geb. 20. Okt. 1864 zu Greifenberg. [Coburg.]

Heydel.

[Katholisch. — Oesterreich (Galizien) und Rußland (Polen). — Poln. Baronat d. d. Warschau 19. Mai 1772; anerkannt durch die Senatsdeputation des Königr. Polen 22. Okt. 1820; oesterr. Frhr 30. Aug. 1826 (Diplom d. d. Wien 29. Jan. 1838). — Beschreibung des Wappens und geschichtl. Notiz im Jahrg. 1873, S. 280; über die ältere Genealogie s. Jahrg. 1877, S. 349.]

† Johann Rudolf Freiherr von Heydel (geb. 21. Dez 1756, † 27. Aug. 1818), Herr auf Lataez, Obmiclowa Zwierzkowice, Trebiczowka und Clerince, verm. I) . . . 1777 mit Luise (geb. . . . 1762, † 4. Okt. 1820), des Michael Ritters von Wachmiński, Herrn auf Koparzyńce, und der Franziska geb. von Zybultowska Tochter; II) 22. Sept. 1822 mit Salomea (geb. 1. März 1796, † 7. Nov. 1872), des Joseph Ritters von Hohendorff auf Szutrumince und der Klara geb. von Karska Tochter.

Kinder: a) 1r Ehe: 1. † Marian Johann (geb. 5 Aug. 1791, † 4. April 1857), Herr auf Swierzkowce, verm 29. Sept. 1811 mit Dorothea (geb. 7. Febr. 1793, † 8. Mai 1862), des † Johann Ritters von Tyszkowski und der † Karoline geb. von Swiatopelk-Zawadzka Tochter.

Kinder: 1) Helene, geb. 9. Juni 1817, verm. im Juli 1840 mit Leonard Ritter von Marcisżewski, gewesenem poln. Offizier.

2) † Heinrich Vincenz Stanislaus (geb. 19. Juli 1818, † 6. Juli 1867), Herr auf Swierzkowce, verm. 22. Febr. 1846 mit

Valeria, geb. 27. Nov. 1827, des † Nikolaus Ritters von Podlewski auf Romaszówka Tochter, Herrin der Herrschaften Romaszówka und Luka in Galizien.

2. † Alexander (geb. 27. Febr. 1800, † 8. Sept. 1847 zu Lemberg, verm. 21. Nov 1831 mit Pauline (geb. 29. Juni 1812, † 12. Nov. 1862), des Franz Xaver von Sidorowski und der Barbara geb. Möller Tochter, Herrin der Herrschaft Debeskawce.

Söhne: 1) Julian, geb. 6. Jan. 1835, Herr der Herrschaft Debeskawce.

2) † Erasmus Stanislaus (geb. 22. Mai 1836, † 16. Dez. 1888 zu Boremlany in Galizien), verm. 17. Juni 1862 mit

Jakobine, geb. 10. Juni 1839 des Jakob Ritters von Wolański auf Boremlany und der Franziska geb. von Bocheńska Tochter, Herrin der Herrschaft Boremlany.

Sohn: Franz Thomas Marian, geb. 16. Sept. 1866, K. u. K. Lt. der Ref. des Ul.-Rgts Nr. 13

3. † Karl Johann (geb. 26. Jan. 1806, † 8. Dez. 1848 zu Lemberg), Herr auf Latacz, verm. . . . 1831 mit Micheline (geb. 27. Sept. 1812, † 21. Aug. 1844), des † Klemens Ritters von Dąbrowski und der † Justine geb. von Druzbacka Tochter.

Sohn: Miecislaus, geb. 28. Jan. 1834, K. K. Lt a. D., verm. 2. Juli 1861 mit Marie (geb. 15. Aug. 1839, † 3. Mai 1881), des Napoléon Ritters von Swidziński auf Gardzienice und der Maria geb. von Karczewska Tochter, Herrin auf Gardzienice und Kalkow in Russisch-Polen.

Kinder: (1) Bronislawa, geb. 18. April 1862, verm. 17. Febr. 1889 mit Joseph Ritter Dobiecki.

(2) Zdzislaus, geb. 8. April 1867.

4. Leopold, geb. . . . 1812, verm. 10. Febr. 1839 mit

Theresa von Jentenis, geb. . . .

— b) 2r Ehe: 5. Mathilde, geb. 9. Sept. 1823 zu Dróbiczowka, verm. 18. Jan. 1845 mit Leontius Ritter von Wybranow-Wybranowski.

6. Oktavian, geb. 12. Febr. 182 ., verm. 27. Sept. 1858 mit

Maria, geb. 5. Sept. 1835, des Alexander Ritters von Myślowski und der Luise geb. von Kuczyńska Tochter.

von der Heyden-Rynsch, s. Jahrg. 1898, S. 412.

von der Heydt.

[Reformiert. — Preußen. — Preuß Adel und Frhr d d. Berlin 31. Jan. 1863. — Beschreibung des Wappens und Näheres über die Standeserhebung im Jahrg. 1866, S. 204.]

† August Freiherr von der Heydt (geb. 15. Febr. 1801 zu Elberfeld, † 13. Juni 1874 zu Berlin), Kön. preuß. StMin. a. D., Rr des

Schwarzen Adler-O., verm. 19. Aug. 1824 mit Julie Blank (geb. 20. Okt. 1804 zu Elberfeld, † 8. März 1865).

Söhne: 1. † August (geb. 18. Juli 1825 zu Elberfeld, † 10. Juli 1867), Chef des Bankhauses „von der Heydt-Kersten und Söhne" in Elberfeld, verm. 22. Mai 1849 mit

Marie Helene, geb. 25. Mai 1828 zu Elberfeld, des † Karl Boeddinghaus, Kön. preuß. Rittm. a. D., und der Sophie geb. Siebel Tochter.

Sohn: August Karl, geb. 18. Mai 1851 zu Elberfeld, Chef des Bankhauses „von der Heydt-Kersten und Söhne" in Elberfeld, Kön. preuß. Lt. der Ldw.-Kav., verm. 11. Nov. 1880 mit

Selma Haarhaus, geb. 5 Aug. 1862 zu Elberfeld. [Elberfeld.]

Söhne: (1) August, geb. 8. Okt. 1881 zu Elberfeld.

(2) Eduard, geb. 26. Sept. 1882 zu Elberfeld.

2. † Eduard (geb. 30 Mai 1828 zu Elberfeld, † 4. Juli 1890 zu Berlin), Kön. preuß. Konsul und Lt. a. D., verm. 18. Jan. 1855 mit Alice Rosalie Schmidt (geb. 22. Nov. 1830 zu New York; evang.; † 16. Juni 1898 zu Berlin).

3. † Robert (geb. 8. Juni 1837 zu Elberfeld, † 12. Dez. 1877 zu Berlin), Kais. deutscher Bez.-Präs. für den Bez. Oberelsaß, Kön. preuß. Rittm. a. D., verm. 8. Jan. 1870 zu Brüssel mit

Mathilde Anna Elisabeth Amalia, geb. 21. Juni 1847 zu Frankfurt a. M., des † Armand von Balan, Kön. preuß. WGRats, Kais. deutschen außerordentl. Ges. u. bev. Min., und der Emilie geb. von Sybel Tochter; wiederverm. 5. Juli 1880 zu Berlin mit Adolf von Bülow, Kön. preuß. Gen. der Kav. und Gen.-Adjut.

4. Bernhard, geb. 25. Sept. 1840 zu Elberfeld, Chir des Joh.-O., Kön. preuß. GRea.-Rat, Landrat des Ober-Taunuskreises und Lt. a. D., verm. 14. Mai 1868 zu Bonn mit

Annie Lulu Mathilde Loeschigk, geb. 22. Juli 1849 zu Staten Island bei New York. [Homburg v. d. H.]

von der Heydte, s. Jahrg. 1898, S. 413.

Heyer von Rosenfeld.

[Evangelisch. — Württemberg und Italien. — Kurhess. Adel unter dem Namen „Heyer von Rosenfeld" d. d. Wilhelmshöhe 29. Mai 1830 (für Ferdinand Karl Ortlepp); württemb. Frhr 15. Aug. 1845 (Diplom 3. Febr. 1846).]

(S. Jahrg. 1868, S. 349; neuere Nachrichten über den Personalbestand fehlen.)

Heyl (und Heyl zu Herrnsheim).

[Evangelisch. — Grhzgt. Hessen. — Die Stifter der beiden Häuser sind Brüder. — Beschreibung des Wappens im Jahrg. 1889, S. 342.]

A. Heyl zu Herrnsheim*.

[Grhzgl. hess. Adel und Freiherrenstand (dieser am Besitz des Fideikommisses) laut A. H. d. d. Darmstadt 31. März 1896. Ausdehnung des Freiherrenstandes auf die Nachkommen ersten Grades des jedesmaligen Fideikommißbesitzers d. d. Darmstadt 31. März 1897. — Besitz: das Familienfideikommiß, bestehend aus den Gütern Herrnsheim (1400 Morgen) bei Worms und Gundersheim (2400 Morgen, früher Schmittshausen genannt) im Grhzgt. Hessen. — Beschreibung des Wappens und Näheres über die Standeserhebung im Jahrg. 1889, S. 342.]

Kornelius Wilhelm Freiherr von Heyl zu Herrnsheim, geb. 10. Febr. 1843 zu Worms, RR.Herr, sowie Herr auf Seebof-Hüttenfeld (1400 Morgen) im Grhzgt. Hessen, Besitzer von Weistrueben (3100 Morgen) bei Oberstdorf im Allgäu und dem Landgute Pfauenmoos (200 Morgen) im Kanton St. Gallen in der Schweiz, Grhzgl. hess. Kommerzienrat, Mitgl. der Ersten Kammer der Stände des Grhzgts Hessen auf Lebenszeit, Mitgl. des Deutschen Reichstags, verm. 25. Juni 1867 zu Köln am Rhein mit

Sophie, geb. 11. Juni 1847, des Karl Stein, Bankiers in Köln, und der Maria Antonette geb. Jung Tochter. [Im Sommer: Schloß Herrnsheim bei Worms und Landgut Pfauenmoos bei St. Gallen, im Winter: Worms und Darmstadt.]

Kinder: 1. Adrienne Wilhelmine, geb. 12. Okt. 1868 zu Worms, verm. 25. April 1892 mit Wilhelm Theodor Deichmann, Bankier. [Köln a. Rh.]

2. Martha Kornelia, geb. 14. Febr. 1870 zu Worms, verm. 4. April 1891 mit Dr. jur. Hugo Frhrn von Leonhardi, Grhzgl. hess. Kgl. und Attaché bei der Gesandtschaft in Berlin.

3. Kornelius Wilhelm Karl, geb. 27. Juli 1874 zu Worms, Dr. jur., Kön. preuß. Lt. der Res. des 1. (Drag.-)Regts Königin von Großbritannien und Irland.

4. Erwin Maximilian Kornelius, geb. 9. März 1877 zu Worms.

5. Alice Sophie, geb. 15. April 1881 zu Worms.

6. Maximilian Otto Rudolf Kornelius, geb. 22. Jan. 1884 zu Worms.

7. Ludwig Kornelius, geb. 11. Dez. 1886 zu Worms.

B. Heyl.

[Grhzgl. hess. Adel d. d. Darmstadt 31. Jan. 1888; grhzgl. hess. Ehre d. d. Darmstadt 10. April 1897.]

Karl Maximilian Freiherr von Heyl, geb. 23. Aug. 1844 zu Worms, Grhzgl. hess. Major à la suite der Kav., verm. 28. Nov. 1871 zu Köln a. Rh. mit

Dorothea (Doris) Stein, geb. 18. Okt. 1849 zu Köln a. Rh. [Darmstadt.]

Hietzinger.

(Im Mannesstamme erloschen.)

[Katholisch. — Oesterreich. — Oesterr. Adel mit „Edler von" 7. Febr. 1816; oesterr. Ritter 18. Febr. 1820; oesterr. Frhr 13. Juni (Diplom 14. Juli) 1829. — Beschreibung des Wappens und geschichtl. Notiz im Jahrg. 1854, S. 239.]

† Karl Bernhard Freiherr von Hietzinger (geb. 3 Nov. 1786, † 26. März 1864), K. K. GRat und jubil. RRat, verm. 27. Febr. 1817 mit Josephine Hyacintha (geb. 10. März 1793, † 10. Dez. 1865), des † Franz Stephan Edlen von Engel K. K. Reg.-Rats und Referenten des Hofkriegsrats, und der † Josephine geb. Immer von Treuenfeld Tochter.

Töchter: 1. Maria-Anna, geb. 1. Okt. 1819, verm. 29. Mai 1841 mit Rudolf Ritter Stephan von Kronenfels († 29. Nov. 1871), K. K. Oberst a. D. [Budapest.]

2. Johanna Josephe Esther, geb. 6. Nov. 1824, verm 19. Mai 1851 mit Rudolf Frhrn Drotleff von Friedenfels (luth., † 11. Jan. 1881) K. K. Min.-Rat a. D. [Halle a. d. S.]

Hildprandt von und zu Ottenhausen.

[Katholisch. — Oesterreich (Böhmen). — Wappenbrief d. d. Augsburg 27. Juni 1530 (vom Kaiser Karl V.), rittermäßiger Reichsadel nebst Wappenvermehrung d. d. Prag 17. Dez. 1579; bestätigt mit dem Prädikat „von und zu Ottenhausen" d. d. Wien 16. Okt. 1628; Bestätigung des Ritterstandes und böhm. Inkolat d. d. Wien 3. März 1739; böhm. Frhr d. d. Wien 23. Aug. 1756. — Beschreibung des Wappens und geschichtl. Übersicht im Jahrg. 1848, S. 166.]

† Wenzel Karl Freiherr Hildprandt von und zu Ottenhausen (geb. 28. Sept. 1747, † 12. Mai 1803), Herr der Herrschaften Blatná, Slabez und Miecholup, K. K. Km., verm. 3 Juli 1769 mit Anna (geb. 31. Aug. 1748, † 19. Jan. 1824), des Karl Frhrn Kavanagh de Borris und der Christina Elisabeth geb. von Kavanagh de Ferrus Tochter, StkrD.

Söhne: 1. † Franz de Paula (geb. 11. Juli 1771, † . . .), Herr auf Blatná ꝛc., K. K. Km., verm 14. Juni 1796 mit Anna Gräfin von Klebelsberg (geb. 26. Jan. 1772, † . . .), StkrD.

Sohn: † Ferdinand Joseph Johann (geb. 19. März 1797, † . . . 1845), Herr auf Blatná ꝛc., K. K. Km., verm. 4. Juni 1822 mit Karoline Gräfin von Nostitz-Rieneck (geb. 15. Mai 1802, † 23. April 1882 zu Venedig).

Sohn: † Robert (geb. 13. Juni 1821, † 30. März 1889 zu Prag), Herr auf Blatná, verm. 15. Jan. 1857 zu Namiest mit Auguste Gräfin von Haugwitz, geb. 8. Juli 1835.

Kinder: a) Karoline Bertha Henriette, geb. 23. Juli 1858, verm. 18. Juni 1878 zu Blatná mit Werner von Blumenthal (evang.), Kön. preuß. Khrn, Zeremonienm. und Major a. D. [Nieder-Lößnitz bei Dresden.]

b) Maria Bertha Anna, geb. 9 Dez. 1860, verm. 18. Juni 1883 zu Blatná mit August Frhrn von Koller, K. u. K. Rittm. im Drag.-Rgt Fürst zu Windisch-Graetz Nr. 14.

c) Ferdinand Karl Otto Franz Maria, geb. 23 März 1863 zu Blatná, Herr der Herrschaft Blatná mit Skworetz in Böhmen, K. u. K. Km. und Lt. der Ref. des Drag.-Rgts Pr. Eugen von Savoyen Nr. 13, verm. 18. Juni 1892 zu Prag mit

Josephine Gräfin von Thun und Hohenstein, geb. 14. März 1872.

Söhne: (a) Robert Maria Zdenko Ferdinand Joseph Antonius de Padua, geb. 5. März 1893 zu Blatná.

(b) Karl Maria Joseph Antonius, geb. 29. Nov. 1894 zu Blatná.

(c) Heinrich Maria Ferdinand Joseph Antonius, geb. 17. Nov. 1895 zu Blatná.

2. † Wenzel Vincenz (geb. 23. Okt. 1780, † 14. Juni 1832), Herr auf Miechotup in Böhmen, GMr des souv. Malt.-O., K. K. Km., verm. 12. Aug. 1805 mit Christine Freiin von Hackelberg-Landau zu Höchenberg (geb. 12. Sept. 1787, † ... 1860; war wiederverm. mit Georg von Hartmuth), StkrD.

Sohn: † Rudolf (geb 27. Febr. 1806, † 6. März 1850), K. K. Km. und Lt. im 1 Ul.-Rgt, verm. 2. April 1839 mit Adele Gräfin von und zu Trauttmansdorff-Weinsberg (geb. 23. Dez. 1813, † 24. April 1894 zu Bohunitz), StkrD.

Töchter: (1) Henriette, geb. 2. Mai 1840, StkrD., verm. 2. Mai 1859 zu Prag mit Karl Grafen Vilati von Taxul, Erbherrn auf Coritau in der Grafschaft Glatz.

(2) Eleonore, geb. 3. April 1842, StkrD., verm. 3. März 1862 zu Prag mit Emil Grafen Dezasse von Petit-Verneuille, K. u. K. Km. und Rittm. a. D. [Bohunitz bei Tyrnau.]

Hilgers.

[Katholisch. — Preußen (Rheinprovinz). — Reichsadel und Frhr d. d. Wien 4. Okt. 1783. — Beschreibung des Wappens und geschichtl. Übersicht im Jahrg 1879, S. 343.]

I. Linie.

[Preuß. Anerkennung des Freiherrenstandes laut Min.-Reskript vom 13. März 1827 (für Philipp Joseph Ludwig Franz Salesius Johann Nepomuk Frhrn von Hilgers, Kön. preuß. Landrat in Neuwied, und seine vier Söhne).]

† Philipp Joseph Ludwig Franz Salesius Johann Nepomuk Freiherr von Hilgers (geb. 9. Mai 1785, † 10. Febr. 1852), Kön. preuß. GReg.-Rat und Landrat des Kr. Neuwied, verm. . . . 1809 mit Sophie Philippine (geb. 30. Sept. 1788, † 19. April 1849), des

Benignus von Thaen und der Franziska geb. Freiin Heitmanni von Collenburg Tochter.

Kinder: 1. † Jakob Franz Johann Nepomuk Adolf (geb. 27. Jan. 1810, † 9. Febr. 1877 zu Bamberg), Kön. preuß. Landrat, verm. . . . 1852 mit Friederike Rother (geb. 5. Nov. 1824 zu Berlin, † . . . 1892).

2. † Georg Benignus Johann Nepomuk (geb. 29. Juli 1811, † 20. Mai 1855), Kön. preuß. Hptm. im 25. Inf.-Rat verm. 4. Juni 1844 mit Henriette Freiin von Viplius (geb. 16. Febr. 1817, † 1. Febr. 1896 zu Unkel a. Rh.).

Sohn: Karl Alfred Philipp Hubert, geb. 2. April 1845 zu Köln, Kön. preuß. Landger.-Direktor in Koblenz, verm. 7. Jan. 1874 mit Maria Margareta Amalie (geb. 28 Dez. 1842 zu Köln, † 23. Okt. 1891 daf.), des † Heinrich von Wittgenstein, Kön. preuß. Reg.-Präf. a. D., und der Therese geb. Schaaffhausen Tochter.

Tochter: Maria Henriette Friederike Therese, geb. 6. Dez. 1877 zu Köln, verm. 18. Mai 1897 zu Koblenz mit Friedrich Erbrn von Küstenberg, Herrn auf Covanina.

3. † Franz Otto Robert Johann Nepomuk (geb. 4. Juni 1813, † 17. Juli 1877 zu Bonn), Kön. preuß. Oberstlt. a. D, verm. 9. Juni 1853 mit Agathe Maria Therese Huberta (geb 6 Juni 1827 zu Rendenich, † 13. Febr. 1886), des † Philipp von Kempis auf Rendenich und der † Therese geb. von Groote Tochter.

Kinder: 1) Therese Maria Hubertine Elisabeth, geb. 19. Nov. 1855 zu Düsseldorf. [Bonn.]

2) Max Franz Hubert Maria, geb. 19. Juni 1862 zu Düsseldorf, verlobt im Juni 1898 mit Klara von Kesseler.

4. † Philipp Kaspar Ludwig Johann Nepomuk (geb. 6. Jan. 1816, † 22. Mai 1891 zu Bonn), Kön. preuß. Landrat, verm. 30. Sept. 1852 mit Hildgard Freiin von Coels von der Brügghen (geb. 14. Dez. 1825, † 3. Juni 1863 zu Aachen).

Kinder: 1) Marie Eugenie Hubertine Therese Franziska Josephine, geb. 15. Okt. 1855 zu Jülich.

2) Max Franz Joseph Hubert Maria, geb. 4. Juli 1857, Kön. preuß. Rittm. und Esk.-Chef im westfäl. Ul.-Rgt Nr. 5.

5. Therese Maria Josepha, geb. 25. Mai 1825 zu Neuwied, verm. I) 24. Okt. 1849 mit Albrecht von Knoblauch zu Hatzbach († 5 Juni 1859), Fürstl. wiedschem Hofmarschall Kön. preuß. Reg.-Ass. a. D.; II) 13. April 1863 zu Cassel mit Oskar Christian von Normann-Loshausen, Kön. preuß. Oberstlt. a. D. [Loshausen in Hessen.]

II. Linie.

[Preuß. Anerkennung des Freiherrenstandes laut Min.-Reskript 31. März 1827 (für Heinrich Joseph Philipp Johann Nepomuk Frhrn von Hilgers, Kön. preuß. Pl.).]

Franz Richard Maria Joseph Hiob Freiherr von Hilgers, geb. 27. Juni 1829 zu Koblenz, Kön. preuß. Gen. der Inf. z. Disp., verm. 1. Mai 1866 mit

Agnes Marianna Elisabeth Julie Antoinette, geb. 11. Aug. 1845 zu

Magdeburg, des Eduard Zernentsch, Kön. preuß. GReg.-Rats, und der † Klara geb. Lucius Tochter. [Darmstadt]

Tochter: Helene Klara Maria Hildegard Luise, geb. 5. Okt. 1868 zu Düsseldorf, verm. 16. Mai 1893 zu Darmstadt mit Alfred Grafen von Korff genannt Schmising-Kerssenbrock, Kön. preuß. OFörster in Hatzfeld.

Hilleprand von Prandau.

[Katholisch. — Oesterreich und Ungarn (Slavonien). — Wappenbrief d. d. Wien 4. Dez. 1574; rittermäßiger Reichs- und erbländ.-oesterr. Adel mit dem Prädikat „von Prandau" und Wappenbesserung d. d. Wien 10. Juni 1674. — Näheres über die Standeserhebungen im Jahrg. 1875, S. 562.]

A.

(Im Mannesstamme erloschen.)

[Reichsfrhr und erbländ.-oesterr. Frhr d. d. Wien 3. Jan. 1704; niederoesterr. Ritterstand 28. Jan. 1722; ungar. Indigenat d. d. Wien 17. Juni 1723; böhm. Frhr 26. Okt. 1726; steiermärk. Landmannschaft 11. Dez. 1738; böhm. Inkolat im Herrenstande d. d. Wien 30. Jan. 1751. — Beschreibung des Wappens im Jahrg. 1873, S. 507.]

† Gustav Freiherr Hilleprand von Prandau (geb. 13. Mai 1807, † 24. Mai 1885), K. K. Km. und WGRat, verm. 5. Juni 1827 mit Adelaide Cseh von Szent-Katolna (geb. 3. April 1805, † 29. Aug. 1869 zu Valpo bei Essek).

Tochter: Stephanie, geb. 6. Dez. 1831, StkrD. und K. u. K. PD, verm. 15. April 1852 mit Georg Mailáth von Szekhely († 29. März 1883), Rr des O. v. GVließ, K. K. Km. und WGRat ꝛc.

B.

[Böhm. Ritterstand d. d. Wien 27. Sept. 1730; böhm. Inkolat d. d. Wien 27. Sept. 1730; erbländ.-oesterr. Frhr d. d. Wien 17. Jan. 1779 (von der Kaiserin Maria Theresia); niederoesterr. Herrenstand 5. März 1779.]

† Rudolf Freiherr Hilleprand von Prandau (geb. 20. Dez. 1792, † 8. März 1877), verm. 25. Aug. 1832 mit Adelheid Maria van Coeckelberghe zu Dutzele und Bergstraeten (geb. 25. Jan. 1807, † 18. Jan. 1853).

Kinder: 1. Ida, geb. 19. Aug. 1833, verm. 16. Jan. 1856 mit Franz Frhrn von Menßhengen, K. u. K. Km. und Statth.-Rat a. D.

2. Alfred Karl Rudolf, geb. 24. April 1835 zu Hietzing bei Wien, K. u. K. Km. und Hofrat des Obersten Gerichts- und Kassationshofes, Mitgl. des Herrenh. des oesterr. RRats auf Lebenszeit, verm. 17. Dez. 1873 zu Hietzing mit

Kamilla von Pelichy, geb. 11. Juli 1840, StkrD. (s. den Art. Pelichy in diesem Taschenbuch).

Kinder: 1) Marie, geb. 31. Okt. 1874.
2) Gustav, geb. 26. Febr. 1876.
3) Rudolf Armand, geb. 26. Okt. 1878.

3. † Rudolf (geb. 10. Febr. 1812, † 26. Aug. 1892 zu Baden bei Wien), K. u. K. Km. und Rittm. a. D., verm. 19. Nov. 1872 mit Paula, geb. . . ., des Stephan Bedöcs von Torödsa und Telekes, K. K. Rittm. a. D., und der Klara geb. Sibrit von Szarvaskend und Ovár Tochter.

Hiller.

(Erloschen.)

[Lutherisch. — Königr. Sachsen und Preußen (Prov. Schlesien). — Reichsadel d. d. Wien 10. Febr. 1790; Reichsfrhr (im kursächs. Reichsvikariat) d. d. Dresden 21. Aug. 1790. — Beschreibung des Wappens und Näheres über die Standeserhebungen im Jahrg. 1865, S. 424; ältere Genealogie im Jahrg. 1874, S. 290.]

† Karl Friedrich Freiherr von Hiller (geb. 10. Okt. 1777 zu Freiberg, † . . . 1812 in Rußland), Kön. sächs. Major der Art., verm. . . . mit Luise Friederike von Hartitzsch (geb. . . ., † . . . 1833).

Kinder: 1. † Luise Therese (geb. 11. Sept. 1804, † . . .), verm. . . . mit Dr. med. . . . Schwabe († . . .).

2. † Moritz Heinrich (geb. 15. März 1806, † 19. Nov. 1865 zu Karisch), Herr auf Karisch im Kr. Strehlen in Schlesien, verm. 10. Juni 1837 zu Dresden mit Mathilde von Johnston (geb. 29. Mai 1811 zu Lahse, † 13. Mai 1851 zu Karisch).

Tochter: † Mathilde Sophie Karoline (geb. 25. Okt. 1841, † 15. März 1898 zu Breslau), Erbfrau auf Karisch (305 Hekt.), verm. 22. Okt. 1866 mit Dr. jur. Max Grafen von Sauerma-Ruppersdorf und Zülzendorf, Kön. preuß. Khrn ꝛc.

Hiller von Gaertringen.

[Evangelisch. — Württemberg und Preußen. — Reichsadel mit Wappenbesserung d. d. Prag 22. Jan. 1628; Reichsadelsbestätigung mit dem Prädikat „von Gaertringen" und Wappenbesserung d. d. Wien 10. Febr. 1703, aufgenommen in die Schwäbische Reichsritterschaft; auch im Königr. Württemberg bei der Freiherrenklasse des ritterschaftlichen Adels immatrikuliert. — Besitz das Majorat Gaertringen (seit 1640) im OAmt Herrenberg des Königr. Württemberg. — Beschreibung des Wappens und geschichtl. Notiz im Jahrg. 1857, S. 319, und Jahrg. 1862, S. 377.]

I. Württembergische Linie.

[Stifter: Frhr Johann Philipp Siegfried (geb. 19. April 1727, † 7. Dez. 1808).]

† Karl Joseph Ferdinand Freiherr Hiller von Gaertringen (geb. 22. Febr. 1772, † 17. Sept. 1854), Kön. württemb. Khr und Landvogt a. D., verm. 10. Sept. 1796 mit Charlotte Ernestine Marie Freiin von Harling (geb. 19. Sept. 1775, † 14. Mai 1840).

Söhne: 1. † Friedrich Rudolf (geb. 27. Jan. 1800, † 18. Febr. 1861), Kön. preuß. und Kön. württemb. Khr, Fürstl. hohenzollern-hech.

OJägerm., verm. 2. Okt. 1832 mit Elise Freiin von Münchingen (geb. 4. Juli 1814; kathol.; † 20. März 1851).

Kinder: 1) Eugenie Antonie Charlotte Oktavia, geb. 7. Febr. 1837 (kathol.), verm. 28. Mai 1864 zu Stuttgart mit Edmund Grafen von Linden († 3. Jan. 1896), Kön. württemb. Rittm. [Tübingen.]

2) † Ferdinand August Eduard Anton (geb. 16. Okt. 1810, † 11. Jan. 1887 zu Rom), Majoratsherr, Kön. württemb. Major und Flügeladjut., verm. 4. April 1878 zu Stuttgart mit

Anna Auguste Karoline Mathilde Katharine, geb. 1. Juni 1855 zu Breslau, des † Alexander von Salviati, Kön. preuß. Gen.-Lts à la suite d. A. und Kmdrs der 27. (2 Kön. württemb.) Division, und der Natalie geb. von Arnim Tochter. [Stuttgart.]

Kinder: (1) Johann Heinrich Berthold, geb. 24. Aug. 1880 zu Stuttgart, Majoratsherr.

(2) Brigitta Kamilla Maria, geb. 6. Aug. 1882 zu Stuttgart.

2. † Siegfried Heinrich August (geb. 14. Juni 1805, † 5. Febr. 1864), Kön. württemb. Rittm. a. D., verm. I) 25. April 1842 mit Mathilde Luise Freiin Neubronn von Eyb(erg (geb. 14. Juni 1813, † 1. Febr. 1858); II) 29. Nov. 1861 zu Ulm mit

Emilie, geb. 4. Dez. 1829, des Albrecht Eduard von Mittel-Biberach, Kön. württemb. Hptms a. D., und der Sibylla Albertine geb. von Baldinger Tochter. [Ulm.]

Tochter 1r Ehe: Elise, geb. 25. Okt. 1848, verm. 12. Mai 1872 mit Ernst von Einsiedel, Kön. württemb. Oberstlt. a. D. [Schloß Guandstein im Königr. Sachsen.]

II. Preußische Linie.

[Stifter: Frhr Johann Rudolf († 12. Febr. 1799), Bruder des Stifters der I. Linie.]

† Johann Rudolf Freiherr Hiller von Gaertringen (geb. 13. Jan. 1735, † 12. Febr. 1799), Kön. preuß. Gen.-Major, verm. 4. Dez. 1770 mit Juliane Dorothea von Hagen a. d. H. Naulin (geb. 13. Jan. 1754, † .. Dez. 1786).

Söhne: 1. † Johann Christian Wilhelm Rudolf (geb. 3. Nov. 1771, † 28. Juli 1831), Kön. preuß. Gen.-Major, verm. 16. Juli 1800 mit Ulrike von Heising (geb. 3. April 1778, † 21. Febr. 1849 zu Breslau).

Söhne: 1) † Johann Friedrich August Rudolf (geb. 4. Mai 1801, † 27. Okt. 1866), Kommendator des Joh.-O., Kön. preuß. Kkr, verm. 19. Sept. 1826 mit Sophie Marie Auguste (geb. 19. Febr. 1807, † 9. Dez. 1856), des † Friedrich von Wietz, Kön. preuß. (Staats- und Finanzmin., und der † Albertine geb. von Hagen a. d. H. Nienburg Tochter.

Tochter: Johanna Albertine Luise Anna, geb. 21. Okt. 1833, verm. I) 8. Aug. 1852 mit August Wilhelm Adolf Otto Anton von Bredelow a. d. H. Groß-Salau († 5. März 1861), (Mr des Joh.-O., Kön. preuß. Major im schles. Füs.-Rgt Nr. 38; II) 16. Juli 1863 zu Hiller-Gaertringen mit Friedrich

Wilhelm Ludwig von Wittich († 2. Okt. 1884), Kön. preuß. Gen.-Lt. z. Disp.

2) † Johann Friedrich Hermann (geb. 23. Sept. 1803, † 28. Juli 1873), Herr auf Groß-Klonia, GMr des Joh.-O., verm. 19. Juli 1833 mit Emma Wölffer (geb. 21. Dez. 1812, † 1. Dez. 1861).

Kinder: (1) Johanna Emma, geb. 11. Febr. 1836, verm. 15. Okt. 1857 zu Groß-Klonia mit Heinrich Guderian († 14. Okt. 1861) auf Piechein. [Berlin.]

(2) † Johann Rudolf (geb. 6. Sept. 1837, † 13. Nov. 1877), Herr auf Ober-, Mittel- und Nieder-Reppersdorf, Kön. preuß. Hptm. a. D., verm. I) 16. Nov. 1863 zu Nieder-Hermsdorf bei Hainau mit Helene Luise Kramsta (geb. 1. Mai 1842, † 8. Nov. 1872 zu Reppersdorf), Herrin auf Reppersdorf; II) 23. Okt. 1876 zu Breslau mit

Klara Fritsch, geb. 28. März 1847 zu Kottbus. [Reppersdorf.]

Söhne 1r Ehe: a) Johann Friedrich Wilhelm, geb. 3. Aug. 1864 zu Berlin, Dr. phil. [Berlin.]

b) Johann Wilhelm, geb. 23. Febr. 1866 zu Reppersdorf, Herr auf Ober-, Mittel- und Nieder-Reppersdorf (570 Hekt., seit 1863 im Besitz der Familie) im Kr. Jauer, Kön. preuß. PLt. der Res. des GZüs.-Rgts, Landesältester der Jauer-Schweidnitzer Fürstentumslandschaft. [Reppersdorf.]

(3) † Johann August (geb. 23. April 1839, † 31. Okt. 1874 zu Groß-Klonia), Kön. preuß. Hptm. a. D., verm. 17. März 1870 zu Soßnow mit

Olga Elise Marianne Ernestine Magdalena, geb. 17. Mai 1852 zu Soßnow, des † Adolf von Müllern, Kön. preuß. Kern, Gen.-Landschaftsrats, und der Marianne geb. von Wulffen Tochter; wiederverm. 14. Okt. 1883 zu Soßnow mit Robert Frhrn von Ketelhodt, Hzgl. sachsen-coburg-goth. GStMaj 2c. [Gotha.]

Tochter: Johanna Helene, geb. 9. Jan. 1873 zu Groß-Klonia.

(4) Johanna Anna, geb. 26. Nov. 1840, verm. 8. Mai 1865 zu Groß-Klonia mit Gotthold Schulz, Superintendenten in Wongrowitz.

(5) Johanna Luise, geb. 10. Nov. 1842 zu Harzgerode, verm. 30. Sept. 1865 zu Groß-Klonia mit Emil Frhrn von Meerscheidt-Hüllessem, Kön. preuß. Gen.-Lt. und Kmdr der 11. Div. [Breslau.]

(6) Johann Hermann, geb. 14. Nov. 1844 zu Limbsee, Kön. preuß. Oberstlt. a. D., verm. 24. Sept. 1874 zu Mahndorf mit

Klara Löbbecke, geb. 23. Dez. 1853 zu Mahndorf.

Kinder: a) Johann Friedrich, geb 25. Juli 1875 zu Quedlinburg, Kön. preuß. Lt. a. D. [Santa Cruz in Kalifornien.]

b) Johann Hermann, geb. 2. Sept. 1876 zu Quedlinburg, Lt. im Grhzgl. hess. Feldart.-Rgt Nr. 25 (Grhzgl. Art.-Korps). [Darmstadt.]

c) Johann Rudolf, geb. 9. April 1878 zu Halberstadt, Kön. preuß. V.-F. im GZüs.-Rgt. [Berlin.]

d) Johann Wilhelm, geb. 27. Juli 1879 zu Halberstadt
e) Johann Wolfgang, geb. 26. Juni 1881 zu Halberstadt.
f) Johanna Helene, geb. 27. Febr. 1885 zu Quedlinburg.

(7) Johanna Marie, geb. 12 März 1846, verm. 8. März 1864 zu Groß-Klonia mit Richard Gehring († 4. Jan. 1897), Pastor. [Friedenau bei Berlin.]

(8) Johanna Lydia, geb. 13. Sept. 1847 zu Limbsee. [Wernigerode a. Harz.]

(9) Johanna Adelheid, geb. 30. Mai 1851 zu Groß-Klonia, verm. 9. Febr. 1888 zu Wakndorf mit Friedrich Wilhelm von Kalkreuth († 5. Jan 1896 zu Hohenwalde), Kön. preuß. GMaj.-Rat und Stiftshptm. a. D. [Hohenwalde in der Neumark.]

(10) Johann Wilhelm, geb. 30. Sept. 1851 zu Groß-Klonia.

2. † Johann August Friedrich (geb. 11 Nov. 1772 zu Magdeburg, † 17. Jan. 1856 zu Berlin), Rr des Schwarzen Adler-O., Kön. preuß. Gen. der Inf a. D., verm. I) 26. Jan. 1796 zu Minden mit Adelgunde von Hellen (geb. . . ., † 21. Jan. 1822 zu Posen); II) 18. Okt. 1823 zu Berthelsdorf mit Mathilde Emilie Wilhelmine (geb. 22. Sept. 1792 zu Berthelsdorf; kath.; † 7. April 1869 das.), des † Franz von Mutius auf Berthelsdorf ꝛc. in Schles, Kön. preuß Kbrn, Landschaftsdirektors, und der † Wilhelmine geb. Kracker von Schwarzenfeldt Tochter.

Sohn 1r Ehe: † Johann August (geb. 26. Febr. 1799 zu Minden, † 20. Sept. 1874), GMr des Inf.-R., Kön. preuß. Oberst z. Disp., verm. 18. Juni 1832 mit Marie Karoline Auguste von Reiche (geb 18. Aug. 1811 zu Groß-Mühlingen, † 17. Jan. 1892 zu Berlin).

Kinder: (1) Auguste Adelheid, geb. 17. Febr. 1835, verm. 18. Febr. 1855 zu Oels mit Bernhard Grafen von Pfeil und Klein-Ellguth, Kön preuß. Gen.-Major z. Disp. [Berlin.]

(2) † Johann Hermann (geb. 14. März 1838, † 15. Juli 1880), Kön. preuß. Lt a. D., verm. . . . mit
Philippine Weidemann, geb. . . . [Kreuznach.]
Sohn: Otto, geb. 13. Juli 1877 zu Westport auf Neuseeland, Kön. preuß. Lt. im Inf.-Rgt von Horn (3. rhein.) Nr. 29.

(3) † Johann Rudolf (geb. 9. Dez. 1813, † 16 März 1879 zu Potsdam), Kön. preuß. Hptm. und Komp.-Chef im 1. GRgt zu Fuß, verm. 30. Okt. 1871 zu Cassel mit
Luise Bertha Henriette Friederike Wilhelmine Karoline, geb. 21. Sept. 1848 zu Wehlheiden bei Cassel, des † Friedrich von Baudeleben, Kurfürstl. hess. Oberstlts und der Luise geb. Freyn Schenck zu Schweinsberg Tochter. [Berlin.]
Söhne: a) Johann Friedrich Ludwig, geb. 2. Aug. 1872 zu Potsdam, Kön. preuß. Referendar in Naumburg a. d. S. und Lt. der Res. des 1. GRgts zu Fuß, verm. 8. Mai 1897 zu Berlin mit
Helene Maria Hedwig, geb. 31. Aug. 1873 zu Breslau (kathol.), des Benno von Donat, Kön. preuß. Lts a. D., und der Helene geb. Aderhold Tochter.

b) Johann Karl August, geb. 7. Sept. 1873 zu Potsdam, Kön. preuß. Lt. im 1. Gdt zu Fuß.

(4) Auguste Hedwig, geb. 29. Nov. 1845 zu Pasewalk, verm. 22. Mai 1869 zu Potsdam mit Rudolf Heinrich Arthur von Leipziger († 13. Juli 1892 zu Veldes in Oberkrain), Kön. preuß. Gen.-Major z. Disp. [Berlin.]

(5) Johann Friedrich, geb. 6. Juli 1849, Kön preuß. Lt. a. D.

Himmelberg, s. Jahrg. 1867, S. 396.

Hippoliti von Paradiso und Montebello.

[Katholisch. — Oesterreich. — Reichsadel d. d. Prag am Tage der Allerheiligen 1460; erbländ.-tiroler Adelsstand mit Wappenerteilung d. d. Innsbruck 8. Juni 1641; Bestätigung des rittermäßigen Reichsadels und Reichsritterstand mit dem Prädikat „von Paradiso" d. d. Wien 13. Nov. 1686; trident. Anerkennung 12. Mai 1686; erbländ.-oesterr. Ritter d. d. Graz 13. Aug. 1728; trident. Ritterstand 9. Mai 1733; oesterr. Frhr d. d. Schönbrunn 11. Dez. 1838 (Diplom d. d. Wien 28. Febr. 1839). — Beschreibung des Wappens und geschichtl. Übersicht im Jahrg. 1848, S. 170.]

† Joseph Aloys Freiherr Hippoliti von Paradiso und Montebello (geb. 1. Mai 1796, † 9. Sept. 1873), Bürgerm. von Borgo, verm. . . . mit Franziska Gräfin Manci von Ebenheim (geb. 1. April 1806, † 10. April 1853).

Kinder: 1. Karl, geb. 27. Okt. 1826, K. u. K. Km. und Statthalt.-Sekr. a. D. [Borgo di Valsugana in Südtirol.]

2. Raimund, geb. 3. Juli 1832, K. u. K. Km. und Bez.-Hptm. a. D., verm. 28. Mai 1859 zu Nieder-Arnbach mit

Franziska Freiin von Leichenfeld, geb. 26. Juli 1850, StkrD. und Dame des Kön. bayr. St.-Elisabethen-O. [Bozen.]

Kinder: 1) Maria Luise, geb. 30. März 1890.

2) Joseph, geb. 14. Juni 1891.

3. Crescentia, geb. 16. Juni 1839, verm. 1. Sept. 1858 mit Anton Grafen Sardagna von Neuburg und Hohenstein († 7. März 1887). [Trient.]

4. Aloys, geb. 2. März 1813, K. u. K. Km. [Borgo di Valsugana.]

5. Maria, geb. 13. Jan. 1845, verm. 18. Sept. 1876 mit Karl Frhrn von Kopál, K. u. K. Gen.-Major a. D.

Hipsich.

[Katholisch. — Oesterreich. — Oesterr. Adel mit „Edler von" d. d. Wien 31. Okt. (Diplom d. d. Wien 20 Dez.) 1844; oesterr. Frhr d. d. Wien 14 Aug. 1850. — Beschreibung des Wappens und Näheres über die Standeserhebungen im Jahrg. 1884, S. 370.]

† Wilhelm Freiherr von Hipsich (geb. 11. Mai 1798 zu Jiczek, † 22. Febr. 1872 zu Wien), K. K. FML a. D., verm. 11. Febr. 1836 zu Klagenfurt mit Josephine (geb. 10. Okt. 1810 zu Wien, † 26. Febr. 1881 das.), des Karl von Stemmger, K. K. FML's ꝛc, und der Josephine geb. von Sorgo-Bobali Tochter.

Söhne: 1. Karl Franz Wilhelm, geb. 2. Dez. 1836 zu Neu-Gradiska in Slavonien, K. u. K. Oberst des Armeestandes, in der kriegsarchival. Abt. des Kriegsarchivs in Wien, verm. 26. April 1876 zu Fiume mit
Natalie, geb. 4. Febr. 1856 zu Fiume, des † Peter Ritters von Scarpa und der † Natalie geb. Ritter von Zahony Tochter.

2. Arthur Georg Wilhelm Karl, geb. 27. Aug. 1842 zu Hermannstadt, K. u. K. Gen.-Major, GMpt.-Lt. und Hausmst der K. u. K. Trabanten-Leibgarde in Wien, verm. 6. Sept. 1871 zu Agram mit
Marie, geb. 4. Febr. 1851 zu Agram, des † Adelbert Thauff, Landesadvokaten, und der Karoline geb. Kopetzko Tochter.

Sohn: Wilhelm Albert Arthur Karl Maria, geb. 15. Okt. 1888 zu Wien.

Hirsch auf Gereuth.

[Israelitisch und katholisch. — Bayern. — Bayr. Adel mit dem Prädikat „auf Gereuth" d. d. München 13. (immatrikuliert 23.) Aug. 1818, bayr. Frhr d. d. München 2. April (immatrikuliert 6. Mai) 1869 — Beschreibung des Wappens und Näheres über die Standeserhebungen im Jahrg. 1873, S. 286.]

† Joseph Freiherr von Hirsch auf Gereuth (geb. 2. Juli 1805, † 9. Dez. 1885), Herr auf Planegg bei München, Kön. bayr. Hofbankier, Kön. württemb. Konsul, verm. 18. Aug. 1828 mit Karoline Wertheimer (geb. 18. Aug. 1810 zu Frankfurt a. M., † 9. Nov. 1888 zu München).

Kinder: 1. † Moritz (geb. 9. Dez. 1831, † 21. April 1896 zu O.-Gyalla bei Komorn), Kön. belg. Gen.-Konsul a. D., verm. 28. Juni 1855 mit
Klara Bischoffsheim, geb. 18. Juni 1833 zu Brüssel. [Paris.]

2. Amalie, geb. 20. Mai 1834, verm. 30. Dez. 1855 mit Heinrich Bamberger, Administrator der Banque de Paris ꝛc. [Paris.]

3. Emil, geb. 4. März 1837, verm. 21. Mai 1868 mit
Mathilde Ladenburg, geb. 1. Aug. 1848 zu Mannheim. [Paris.]
Kinder (kath.): 1) Karl Moritz, geb. 18. Juli 1871.
2) Rudi, geb. 6. Nov. 1875.
3) Ida, geb. 23. Nov. 1877.
4) Irene Marie, geb. 28. Dez. 1879.

4. Theodor, geb. 11. Sept. 1838, verm. 9. Jan. 1872 zu Paris mit
Marie Alice Eleonore, geb. 23. Mai 1846 (kath.), des Louis Bernard

Armand Pilié und der Rose Elisabeth Eleonore geb. Lapice de Bergondy Tochter. [Schloß Ortenberg in Baden.]

Kinder (kath.): 1) Diane Maria Eleonore, geb. 27. Aug. 1873 zu Paris, verm. 15. Juni 1897 zu Ortenberg mit Philipp Erbn von Brand, Kön. bayr. Pr.Lt. im 1. Chev.-leg.-Rgt.

2) Maria Theodor Harold, geb. 11. Jan. 1881 zu Paris.

5. † Jakob (James) (geb. 19. Juli 1843, † 15. Dez. 1896 zu Paris), verm. I) 3. Dez. 1864 zu Auckland (Neuseeland, Australien) mit Margarete Daglish (geb ..., † 19. Febr. 1870); II) 29. April 1880 zu Planegg mit

Zenaide Poliakoff, geb. 25. Mai 1856. [Paris.]

Hirschberg, s. Jahrg. 1898, S. 415.

Hohe von Gelting, s. Jahrg. 1898, S. 417.

Hochstädten.

(Blüht nur im Weibesstamme.)

[Evangelisch. — Erbhzgt. Hessen. — Erbhzgl. hess. Adel- und Freiherrenstand unter dem Namen „Hochstädten" d. d. Darmstadt 9. Juni 1868. — Beschreibung des Wappens und Näheres über die Standeserhebung im Jahrg. 1894, S. 373.]

Anna Magdalena Freifrau von Hochstädten, geb. Appel, geb. 8. März 1846 zu Darmstadt, verm. in morganat. Ehe 20. Juni 1868 das. mit dem Großherzog Ludwig III. von Hessen und bei Rhein († 13. Juni 1877). [Wiesbaden.]

Hock.

[Katholisch. — Oesterreich. — Oesterr. Adel und Ritter d. d. Wien 19. Juni 1852; oesterr. Frhr d. d. Wien 2. Dez. 1859. — Beschreibung des Wappens und Näheres über die Standeserhebungen im Jahrg. 1862, S. 383.]

† Karl Freiherr von Hock (geb. 18. März 1808 zu Prag, † 2. Jan. 1869), Dr. phil., K. K. O.Rat und St.Rat, verm. 7. Sept. 1835 mit Sophie von Appeltauer (geb. 20. Okt. 1813, † im Sept. 1874 zu Wien).

Kinder: 1. Johanna, geb. 24. Mai 1855, verm. 2. Mai 1876 mit Dr. med. Valentin Ladenbauer. [Wien.]

2. Paul, geb. 20. Okt. 1857, K. K. Statth.-Rat in Klosterneuburg, verm. 12. Mai 1888 mit Gabriele Schmucker († 16. Jan. 1889 zu Wiener-Neustadt).

Hodenberg, s. Jahrg. 1898, S. 419.

Hofenfels.

[Evangelisch. — Bayern. — Rittermäßiger Reichsadel mit dem Prädikat „von Hofenfels" d. d. Wien 15. April 1776 (für Johann Christian Simon, pfalzzweybr. OAmtm.); bayr. Genehmigung zur Immatrikulation bei der Freiherrenklasse 28. (immatrikuliert 29.) Sept. 1818. — Beschreibung des Wappens und geschichtl. Übersicht im Jahrg. 1877, S. 363.]

† Karl August Friedrich Ludwig Oswald Freiherr von Hofenfels (geb. 6. Mai 1784 zu Zweibrücken, † 18. Juli 1839 das.), Kön. bayr. Landkommissär, verm. . . . mit Luise Bruch (geb. 23. Febr. 1785, † 5. Jan. 1855).

Söhne: 1. † Friedrich August (geb. 18. Sept. 1814 † 3 März 1850), Kön. preuß. Lt im 5. Brdv.-Leg.-Rgt, verm. 11. Sept. 1839 mit Karoline (geb. . . ., † 5. Okt. 1847), des † Karl von Mannlich, Kön. bayr. Forstm., Tochter.

Tochter: Amalie Karoline Charlotte, geb. 13. April 1845 zu Zweibrücken, verm. 7. April 1866 zu Berlin mit Edwin Grafen von Stolberg d'Air (kath.), Kön. bayr. Rm. und Major a. D. [München]

2. † Maximilian Joseph Julius Philipp (geb. 10. Aug. 1816, † 16. Nov. 1886), verm. 22. Aug. 1844 mit Julie Friederike Marianne Zitting (geb. 10. Mai 1826, † 19. Juni 1875).

Kinder: 1) Hermann Karl Ludwig Julius, geb. 16. Jan. 1846, Kön bayr. OAmtsrichter in Zweibrücken, verm. 29. Juni 1876 zu Beerfelden mit

Adelheid Luise Hermine, geb. 22. Nov. 1856 zu Beerfelden, des † Ernst von Fötorff, Majoratsherrn auf Beerfelden und Bainstedt, Kön. hannov. Majors a. D., und der † Elisabeth geb. von Frankenberg und Ludwigsdorff Tochter.

Kinder: (1) Julie Elisabeth Anna Ottonie, geb. 27. April 1877 zu Zweibrücken.

(2) Hermann Maximilian Oskar Moritz, geb. 9 Juli 1883 zu Türkheim a. d. Haardt, Kön. bayr. Kadett in München.

2) Maximilian Friedrich August Karl, geb. 27. Nov. 1847, Kön. bayr. Rm. Major a. D. und Landstallm. in Augsburg, verm. 14. Okt. 1875 zu Ströbendorf mit

Karoline Freiin von Seckendorff a. d. H. Unternzenn, geb. 15. April 1855.

Kinder: (1) Max Franz Gustav Adolf Rudolf, geb. 10. Aug. 1876 zu Bamberg, Kön. bayr. Lt. im 1. Ul.-Rgt.

(2) Karoline Julie Bertha Amalie, geb. 2. Febr. 1880 zu Bamberg.

(3) Anna Adelheid Julie Josephine, geb. 1. Dez. 1889 zu München.

3) Oskar Christian, geb. 17. Jan. 1850, Kön. bayr. Rm., Major und Chef der Gendarmerie-Komp. in München, verm. 30. Okt. 1889 zu München mit

Gabriele Gräfin zu Lodron-Laterano, geb. 9. Mai 1867 (kathol.).
Tochter: Gabriele Klothilde Julie Amalie, geb. 1. Aug. 1890 zu München.

4) Richard August Friedrich, geb. 3. Febr. 1853, Gutsbesitzer in Zweibrücken, verm. 4. Juli 1885 das. mit Ida Froelich (geb. 3. Mai 1864, † 13. April 1895).
Töchter: (1) Bertha Julie Maria, geb. 23. Aug. 1886.
(2) Ida Maria Adelheid, geb. 12. April 1892.

5) Gustav-Adolf Karl, geb. 23. Sept. 1855, Kön. bayr. Km. und Rittm. und Komp.-Chef im 2. Trainbal. [Würzburg.]

Hofer von Lobenstein, s. Jahrg. 1898, S. 424.

Hoffer von Ankershofen.

[Katholisch. — Oesterreich (Kärnten). — Erbländ.-oesterr. Adel mit dem Prädikat „von Ankershofen" d. d. Wien 7. Dez. 1754 (von der Kaiserin Maria Theresia), Landmann von Kärnten d. d. 22. Febr. 1775 (Karl Gottlieb Hoffer von Ankershofen), Reichsritter d. d. Wien 13. Juni 1775; erbländ.-oesterr. Frhr. d. d. Wien 17. Dez. 1783; Landmann von Krain 22. Juli 1790. — Beschreibung des Wappens und geschichtl. Übersicht im Jahrg. 1849, S. 11.]

Theophil Leopold Freiherr (Hoffer) von Ankershofen, geb. 24. Dez. 1821 (soll gestorben sein), verm. 29. Okt. 1845 zu Kieselstein in Krain mit Franziska Theodora (geb. 7. Jan. 1826, † 27. März 1880), des † Michael Edlen von Pagliarucci auf Kieselstein und der † Maria Theresia geb. Freiin von Longo-Liebenstein Tochter. [Klagenfurt.]

Kinder: 1. Theophil Emil, geb. 6. Aug. 1846.

2. Marianne Virginie, geb. 27. Aug. 1848, verm. I) 20. Juli 1875 zu Klagenfurt mit Dr. phil. Heinrich Hlasiwetz († 8. Okt. 1875), K. K. Hofrat und Prof. an der Technischen Hochschule in Wien; II) 27. Jan. 1881 zu Wien mit Karl Theodor Grafen von Geldern-Egmond zu Arcen, K. K. Oberst a. D. [Schloß Montfort bei Salzburg.]

3. Theophil Julius, geb. 26. Juni 1851, K. K. Adjunkt bei dem Landesgericht in Graz, verm. 30. April 1875 zu Pußta-Hatar mit Stephanie, geb. . . ., des † Joseph von Szirányi Ötömös und der Valerie geb. Freiin Dickmann von Sechtau Tochter.
Sohn: Stephan, geb. 15. Sept. 1880 zu Krumfelden in Kärnten.

4. Theophil Richard, geb. 30. Aug. 1852.

Hoffmann.

[Lutherisch und katholisch. Anerkannt, Rat erhoben und Inclusen Sachsen-altenb. Adel und Frhr d. d. Altenburg 22. Nov. 1841. — S. Jahrg. 1868, S. 358, und 1889, S. 850.]

† Ludwig Ferdinand Freiherr von Hoffmann (geb. 1. Dez. 1796, † 5 Febr. 1856), Bankier, Hzgl. sachsen-altenb. Finanzrat, verm. 20. März 1825 zu Leipzig mit Pauline Elisabeth Mayer-Frege (geb. 1. März 1804 zu Leipzig, † 1. Jan. 1889 das.).

Kinder: 1. Louis Adolf, geb. 20. Aug. 1826 zu Altnaundorf, Bankier, verm. 27. Sept. 1855 zu New York mit Athenais Marie Grymes (geb. . . ., † 30. Mai 1897 zu Cannes).

Töchter: 1) Medora Marie, geb. . . . zu New York (kath.), verm. . . . mit Antoine Marquis de Mores (kath., † 18. Juni 1896 in Nordafrika). [Paris.]

2) Pauline, geb. 12. Aug. 1859 zu Altnaundorf (kath.), verm. 28. Juni 1879 mit Ferdinand Frhrn von Stumm, Kais. deutschem WGHat. [Holzhausen, Prov. Hessen-Nassau.]

2. Alphonse Karl, geb. 19. Okt. 1829 zu Triest. [Streatham.]

3. Marie, geb. 26. März 1831 zu Leipzig, verm. 11. Juli 1854 zu Altnaundorf mit Julius Hartk. [Seußlitz.]

4. Oskar, geb. 22. Okt. 1832 zu Triest, verm. 14. Sept. 1864 zu Altnaundorf mit

Eveline Becker, geb. 16. Aug. 1842 zu . . . [Leipzig.]

Töchter: 1) Frida Pauline, geb. 16. Nov. 1865 zu Leipzig, verm. 22. April 1891 mit Eberhard Reil, Kön. sächs. Rittm. im 2. Hus.-Rgt Nr. 19.

2) Martina, geb. 1. Mai 1869 zu Leipzig, verm. 15. März 1894 mit P. Bernhard Limburger. [Leipzig.]

3) Kati, geb. 31. Juli 1874 zu Altnaundorf, verm. 26. Okt. 1896 mit Siegfried Frhrn von Thielmann, Kön. preuß. Referendar und Lt. a. D. [Scharfenberg in OSchles.]

5. Richard, geb. 2. Mai 1837 zu Leipzig, verm. 11. Aug. 1870 zu New York mit

Lydia Gray Ward, geb. 24. April 1843 zu Boston. [Obermais.]

Söhne (kath.): 1) Ludwig Ferdinand, geb. 8. Mai 1871 zu Bagni di Lucca, Kön. preuß. Lt. der GLow.-Kav. [Berlin.]

2) Philipp Maria Ward, geb. 26. Nov. 1874 zu Rom.

Hofmann.

[Lutherisch. — Grhzgt. Hessen. — Grhzgl. hess. Adel und Frhr 25. Aug. 1827. — Beschreibung des Wappens im Jahrg. 1857, S. 326; ältere Genealogie im Jahrg. 1891, S. 371.]

† August Konrad Freiherr von Hofmann (geb. 28. April 1776 zu Nidda, † 9. Aug. 1841 zu Darmstadt), Dr. jur., Grhzgl. hess. Finanzmin., verm. 1) 15. Juli 1799 mit Sophie Henriette Elisabeth (geb. 13 August 1772, † 15. Juni 1815 zu Darmstadt), des Johann

Gottlieb Metzler, Landgräfl. hessen-darmstädt. Majors, und der Johanna Katharina geb. Wiser Tochter; 11) 9. Juni 1816 zu Rimbach mit Johannette Charlotte Friederike Jakobine (geb. 16. Dez. 1779 zu Rimbach, † 3. Jan. 1854 zu Darmstadt), des Heinrich Christian Wagenstecher, Kirchenrats, Inspektors und Pfarrers in Rimbach, und der Charlotte Petronella Eleonore geb. Wiser Tochter.

Kinder: a) 1r Ehe: 1. † Ernst Christian Gottlieb (geb. 9. Okt. 1813 zu Darmstadt, † 13. Aug. 1868 das.), Erbzgl. hess. Hofrat a. D., verm. 1) 2 Dez. 1834 zu Darmstadt mit Johanna Franziska Karoline Elise Justine Friederike Luise Hedwig (geb. 22. März 1807 zu Gießen, † 3. Jan. 1851 zu Darmstadt), des † Dr. jur. Karl von Grolman, Erbzgl. hess. St.-Min., und der † Maria geb. von Dewall Tochter; 11) 20. Nov. 1855 zu Gundernhausen bei Darmstadt mit Albertine Christine Emilie (geb. 30. Sept. 1830 zu Marburg, † 20. Nov. 1862 zu Darmstadt), des Heinrich Mitzler, Papierfabrikanten in Marburg, und der Sophie geb. Miquel Tochter.

Kinder 2r Ehe: 1) Sophie Erika Marie Auguste Josephine Luise, geb. 18. Nov. 1856, verm. 6. Jan. 1877 zu Wiesbaden mit Dr. phil. et med. Wilhelm Thierry Meyer († 15. Juli 1897), Erbzgl. sächs. Hofrat und ordentl. Prof.

2) August Friedrich Ernst Albert Wilhelm, geb. 23. Jan. 1858 zu Darmstadt, Kön. preuß. Hptm. und Komp.-Chef im 4. thüring. Inf.-Regt. Nr. 72, verm. 6. Okt. 1888 zu Naumburg a. d. S. mit Bertha Margarete, geb. 18. Nov. 1867, des † Karl Boie, Kön. preuß. Obersts a. D., und der Elisabeth geb. Koch Tochter.

Kinder: (1) Karl August Erik Erwin, geb. 29. Juni 1889 zu Torgau.

(2) Ernst August Wilhelm Helmuth, geb. 5. April 1891 zu Torgau.

(3) Edelgarde Ilse-Erika Irmgard, geb. 5. Dez. 1892 zu Torgau.

3) Ernst Wilhelm Karl Otto, geb. 27. Okt. 1862, Kön. preuß. Hptm. und Komp.-Chef im Gren.-Regt. König Friedrich I. (4. ostpreuß.) Nr. 5.

— b) 2r Ehe: 2. Charlotte Johannette Auguste, geb. 19. April 1817 zu Darmstadt, verm. 4. Dez. 1838 das. mit Eduard Eugen Ägid Friedrich von Grolman († 21. März 1890 zu Darmstadt), Erbzgl. hess. Gen.-Lt. à la suite und Oberstkhn. [Darmstadt.]

Hofmann von Donnersberg.

[Evangelisch. — Oesterreich — Oesterr. Adel mit dem Prädikat „von Donnersberg" d. d. Wien 8. April 1813; oesterr. Frhr d. d. Wien 30. April 1879. — Beschreibung des Wappens und Näheres über die Standeserhebungen im Jahrg. 1884, S. 379.]

† Leopold Freiherr Hofmann von Donnersberg (geb. . . . 1818,

† 14. Juni 1889 zu Graz), K. K. FML. und Art.-Direktor a. D. Inh. des 12. Inf.-Rgts, verm. . . . mit
Julie, geb. . . . [Graz.]
(Weitere Nachrichten bleiben vorbehalten.)

Hohberg, s. Jahrg. 1898, S. 425.

Hohenbruck, s. Schwäger von Hohenbruck.

Hohenbühel genannt Heufler zu Rasen, s. Jahrg. 1898, S. 425.

Hohenhausen und Hochhaus.

[Bayern, Preußen (Prov. Hessen-Nassau) und Amerika. — Namen aus Colberg nach Schlesien. — Reichsfrhr mit „von Hochhaus" und Wappenbesserung d. d. Wien 22. Nov. 1686 (für die Brüder Peter Reinhard und Franz Heinrich von Hochhausen); böhm. Bestätigung des Freiherrenstandes d. d. Preßburg 15. Jan. 1688 (für Peter Reinhard). — Beschreibung des Wappens im Jahrg. 1873, S. 292, geschichtl. Übersicht im Jahrg. 1856, S. 312.]

I. Hessische Linie. (Lutherisch.)

† Sylvius Joseph Freiherr von Hohenhausen und Hochhaus (geb. . . . 1743, † . . .), Kön. preuß. GRat, Kriegs- und Steuerrat der Grafschaft Ravensburg, verm. . . . mit . . .

Söhne: 1. † Ludwig Emil (geb. 21. Okt. 1795, † 22. April 1870), Kurfürstl. hess. Major, verm. . . . mit Friederike von Sturmfeder (geb. . . ., † . . . 1856).

Kinder: 1) Luise, geb. 30. Mai 1834 zu Fulda, verm. I) 5. Sept. 1858 das. mit Rudolf von Ammon († 13 März 1861), Kön. bayr. Landger.-Assessor; II) . . . mit . . . Treucel. [Kulmbach.]

2) Hermann, geb. 16. Mai 1835, vormal. Hptm. in der nordamerikan. Unionsarmee, verm. . . . mit
. . . . . .
Kinder: . . . . . .

3) Sophie, geb. 16. Juli 1836 zu Fulda.
4) Richard, geb. 6. Okt. 1837 zu Fulda. [In Amerika.]
5) Leonhard, geb. 26. Nov. 1838 zu Fulda. [In Amerika.]
6) Karoline, geb. 22. Mai 1841 zu Fulda.
7) Antonie, geb. 14. Sept. 1842 zu Fulda.
8) Ludwig, geb. 5. Jan. 1844 zu Fulda.
9) Karl, geb. 13. Okt. 1847 zu Fulda, verm. . . . mit
. . . . . [Bingen.]

2. † Leopold (geb. . . ., † 22. Dez. 1848), Kön. preuß. Reg.-Rat, verm. 11. Okt. 1809 mit Elise Philippine Amalie (geb. 4. Nov. 1789 zu Waldau bei Cassel, † 2. Dez. 1857 zu Frankfurt a. d. O.), des † Adam Ludwig von Ochs, Kais. französ. Div.-Generals der westfäl. Truppen, nachmal. Chefs des Kurfürstl. hess. Generalstabs, Tochter.
Tochter: Elise Felicitas Friederike, geb. 7. März 1812 (die bekannte Schriftstellerin „Elise von Hohenhausen"), verm. . . . mit Karl Ferdinand Rüdiger († 18 Jan. 1862), Kön. preuß. OReg.-Rat. [Berlin.]

II. Bayrische Linie. (Katholisch und lutherisch.)

[Immatrikuliert im Kgr. Bayern bei der Freiherrenklasse 3. Sept. 1811.]

† Johann Nepomuk Peregrin Freiherr von Hohenhausen und Hochhaus (geb. 10. Aug. 1747 zu Seyfertau in Schlesien, † . . . 1807 zu Kirchdorf bei Mindelheim [Bruder des Stifters der I. Linie]), verm. I) 26. Aug 1779 zu Breslau mit Rosalie Anna Maria Franziska (geb. 26. Juli 1759 zu Jägersdorf, † 21. Juli 1807), des Johann Franz Frhrn von Wittorf auf Lüdersdorf und Jürgendorf, K. K. Hofkammerrats, und der Rosalie geb. von Jerin Tochter; II) . . . mit . . . Meyer (geb. . . ., † . . .).
Söhne: a) 1r Ehe: 1. Ferdinand Ernst Wilhelm Luitpold (geb. 29. April 1782, † 26. April 1852), Kön. bayr. Landbauinspektor des Ober-Mainkreises, verm. I) 3. April 1821 mit Wilhelmine Freiin Haller von Hallerstein (geb. 16. Dez. 1792, geschieden 1830, † 11. Nov. 1879); II) 3. Juni 1832 mit Flora von Bila (geb. 21. März 1809, † 3. Aug. 1855).
Tochter 2r Ehe: Mathilde, geb. 4. Mai 1844, verm. 17. Mai 1863 mit Aloys Fischer († 8. Jan. 1887), Kön. bayr. Rechtsanwalt in München.
2. † Johann Nepomuk Maria Leonhard (geb. 28. Juni 1788 zu Dachau, † 25. März 1872), Kön. bayr. Km., Gen. der Kav. und Gen.-Adjut., Gen.-Kpt. der Kön. Leibgarde der Hartschiere, Oberstinh. des 7. Inf.-Rgts ꝛc, verm. I) . . . mit Maria Magdalena Kleinknecht (geb. 19. Dez. 1790, † 16. Nov. 1846); II) . . . mit Anna Mathilde Pol (geb. 13. März 1826, † 29. Nov. 1862); III) 12. Mai 1864 mit Wilhelmine Rhomberg (geb. 22. Dez. 1827, † 5. April 1883 zu München).
Kinder: a) 1r Ehe: 1) † Ernestine (geb. 30. Jan. 1821, † 22. Dez. 1896 zu München), verm. 3. März 1839 mit Franz Brand, Kön. bayr. GKriegsministerial-Archivar a. D.
— b) 2r Ehe: 2) Leontine, geb. 20. Mai 1849.
3) Maria, geb. 21. Jan. 1853.
4) Mathilde Karoline, geb. 22. Sept. 1854.
5) Jakobine, geb. 2. März 1856.
6) Anna, geb. 6. Febr. 1858.
7) Max Leonhard Sylvius, geb. 28. Nov. 1862, Kön. bayr. Kjkr und PLt. im 1. Inf.-Rgt König, verlobt mit Maria Freiin von Freudenberg, geb. 15 Mai 1867.
— b) 2r Ehe: 3. † Philipp Eduard (geb. 18. Okt. 1821 zu Nürn-

berg; luth.; † 14. Febr. 1884), Kön. bayr. Km. und Oberstlt. a. D., verm. 29. Okt. 1859 zu Cassel mit Wilhelmine Sophie Charlotte (geb. 14. Dez. 1837, † 1. April 1887 zu München), des † Karl Philipp von Ochs, Kurfürstl. hess. Gen.-Majors und Chefs des Generalstabs, und der † Therese geb. Freiin Grote Tochter.

Kinder (luth.): 1) Therese Wilhelmine Karoline Emma, geb. 12. Sept. 1860 zu Eichstätt, verm. 23. Nov. 1886 zu München mit Gotthard Frhrn von Richthofen, Kön. preuß. Lt. a. D. [Klein-Rosen, Preuß.-Schles.]

2) Elisabeth Marie Ottilie Ida, geb. 18. Jan. 1866, verm. 28. Juli 1890 zu Rosen mit Konstantin von Geyso, Kön. preuß. Landrat und PLt. der Res. des 3. GUl.-Rgts. [Jauer.]

3) Max Alfred Oskar, geb. 15. Aug. 1871 zu Cassel, Lt. im Feldart.-Rgt König Karl (1. württemb.) Nr. 13.

Hoiningen genannt Huene, s. Jahrg. 1898, S. 427.

Hollen.

[Lutherisch. — Preußen. — Preuß. Adel und Frhr d. d. Berlin 21. März 1866. — Besitz: a) das Fideikommiß Schönweide bei Plön in Holstein und b) das Fideikommiß Tüschenbeck im Kr. Hzgt. Lauenburg. — Beschreibung des Wappens und geschichtl. Notiz im Jahrg. 1872, S. 289.]

† Julius Heinrich Freiherr von Hollen (geb. 8. Nov. 1804, † 28 Febr. 1879), Erbherr auf Schönweide und Tüschenbeck, Dr. jur., Kön. dän. Hofjägerm., verm. 12. April 1832 mit Sophie Karoline Marie Luise Lueder (geb. 5. April 1812 zu Herzberg, † 23. Okt. 1885 zu Schönweide).

Kinder: 1. † Heinrich Karl Georg Philibert (geb. 22. Aug. 1835, † 14. April 1872), Kön. dän. Kjkr und Amtm. a. D., verm. 17. Aug. 1860 zu Endenich mit

Anna, geb. 16. Aug. 1836 zu Endenich, des † Ludwig Edlen von Hymmen auf Burg Endenich, Kön. preuß. GReg.- und Landrats, und der † Henriette geb. von Ammon Tochter. [St. Georgsberg bei Ratzeburg.]

Sohn: Ludwig Karl Julius, geb. 30. Okt. 1866 zu St. Georgsberg, FKHerr auf Schönweide, Kön. preuß. PLt. der Res. des 3. GUl.-Rgts, verm. 24. Sept. 1892 zu Eutin mit

Olga Gräfin Platen zu Hallermund, geb. 19. Okt. 1872 (s. Goth. Hofkalender, II. Abt.). [Schönweide.]

Kinder: (1) Karl Heinrich Ludwig Georg Konrad Reinhard, geb. 8. Aug. 1893 zu Potsdam.

(2) Friedrich Karl Konrad Albrecht, geb. 10. Aug. 1894 zu Potsdam.

(3) Karl-Ludwig Manfred Franz, geb. 29. April 1896 zu Potsdam.

(4) Anna Luise Alexandra Julie, geb. 26. Mai 1898 zu Schönweide.

2. † Karl Erwin August Leopold (geb. 29. Jan. 1839, † 1. Mai 1895 zu Tüschenbeck), Herr auf Tüschenbeck, Mitr des Joh.-O., Kön. preuß. Landrat a. D., verm. 25. Mai 1884 zu Weißenhaus mit

Luise Gräfin von Platen zu Hallermund, geb. 21. Jan. 1862 (s. Geth. Hoftalender, II. Abt.). [Tüschenbeck bei Groß-Grönau.]

Kinder: 1) Elisabeth Luise Karola Sophie Anna, geb. 11. April 1885 zu Wandsbek.

2) Karl Gustav Julius Friedrich, geb. 23. Mai 1886 zu Wandsbek.

3) Heinrich Georg Karl Magnus, geb. 4. März 1887 zu Wandsbek.

4) Julie Sophie Charlotte Luise Wilhelmine, geb. 14. März 1888.

5) Konrad Heinrich Karl Ludwig, geb. 16. Mai 1889.

6) Adolf Franz Ludwig Karl, geb. 5. Febr. 1891.

7) Georg Ludwig Karl, geb. 19. Okt. 1892.

3. † Albrecht Konrad Ernst Friedrich (geb. 29. Juni 1840, † 6. Aug. 1896 zu Hohenwalde), Herr auf Hohenwalde und Pulsbösen im Kr. Heiligenbeil in OPr., Mitr des Joh.-O., verm. 5. Juni 1867 mit

Marie, geb. 19. Aug. 1842, des † Titus von Restorff auf Rakow, Kön. preuß. Rittm., und der † Marie geb. Freiin von Stenglin Tochter. [Hohenwalde bei Eisenberg, OPr.]

Töchter: 1) Maria Sophia Ottilie Karoline, geb. 14. Juli 1868, verm. 10. Aug. 1887 zu Hohenwalde mit Ernst Graten von Platen zu Hallermund auf Galben in OPr. (s. Geth. Hoftalender, II. Abt.).

2) Henriette Friederike Selma Anna, geb. 10. Febr. 1870, verm. 9. Juli 1889 mit Horst von Reibnitz auf Banners bei Liebstadt in OPr.

3) Ella Mathilde Karoline Julie, geb. 12. Aug. 1873 zu Hohenwalde, verm. 18. Mai 1892 daf. mit Richard von Wolfschwing auf Schönbruch, Kön. preuß. Lt. der Ref. des Kür.-Rgts Graf Wrangel (ostpreuß.) Nr. 3.

4) Elisabeth Antoinette Karoline Marie Adolfine, geb. 28. Aug. 1875 zu Hohenwalde, verm. . . . 1894 mit Heinrich von Gottberg, Kön. preuß. Landrat des Kr. Friedland a. Alle und Lt. der Ref. des Kür.-Rgts Graf Wrangel (ostpreuß.) Nr. 3. [Wooyen.]

5) Luise Deta Agnes Ida Henriette, geb. 2. Juni 1877 zu Hohenwalde.

6) Freda Lydia Mathilde Bertha, geb. 16. März 1881 zu Hohenwalde.

4. Sophie Amalie Luise Katharine, geb. 24. Mai 1843, verm. 27. Jan. 1865 mit Kurt von Ammon († 18. Aug. 1870), Kön. sächs. Hptm. im 2. Gren.-Rgt Nr. 101. [Jena.]

5. Amandus Karl Georg Ludwig, geb. 13. Juni 1845, Kais. deutsch. VAdm. z. Disp., verm. 6. Mai 1871 zu Berlin mit

Luise, geb. 12. Mai 1854, des † Albrecht von Stosch, Kön. preuß. StMin. und Gen. der Inf. z. Disp., Chefs der Kais. Admiralität ꝛc., und der Rosa geb. Ulrich Tochter. [Kiel.]

Kinder: 1) Anna Sophia Mathilde Ottilie, geb. 23. Juli 1876 zu Berlin.

2) Wilhelm Karl Heinrich Albrecht, geb. 17. Jan. 1879 zu Berlin, Kais. deutscher Seekadett.
3) Helene Luise Karoline Ida, geb. 1. Jan. 1881 zu Kiel.

6. Ida Karoline Luise Ulrike, geb. 23. Juli 1818, verm. 7. März 1869 mit Heinrich Frhrn von Hadeln, Fürstl. waldeck. Khrn, Großh. luxemb. WGRat und OKhrn, Kön. preuß. Major a. D. [Wiesbaden.]
7. Gustav Karl Emil Beatus, geb. 22. Dez. 1851, Kön. preuß. Major und Esk.-Chef im Ul.-Rgt Hennigs von Treffenfeld (altmärk.) Nr. 16, verm. 6. Juli 1894 mit
Leontine Gräfin von Roedern, geb. 11. Febr. 1873.

Kinder: 1) Marie (Mira) Sophie Luise Albertine, geb. 11. Juli 1895 zu Salzwedel.
2) Lewin Heinrich Georg Hans Ludwig, geb. 10. Sept. 1896 zu Salzwedel.

Holling.

[Katholisch. — Preußen (Rheinprovinz) und Belgien. — Rittermäßiger Reichsadel d. d. Wien 9. Mai 1673 (für Franz Maximilian Holling, Hrrn. der Gräfl. limburg stirumschen Grafschaft); preuß. Anerkennung des Freiherrenstandes laut Ministerialreskript vom 14. Jan. 1828 (für Friedrich Joseph von Holling auf Haus Beeck, Kr. Geilenkirchen). — Beschreibung des Wappens im Jahrg. 1895 S. 386.]

† Viktor Freiherr von Holling (geb. . . ., † 7. Aug. 1881), verm. 16. Jan. 1862 mit
Elfriede Freiin Raitz von Frentz, geb. 16. Sept. 1843. [Beaumont in Belgien.]

Kinder: 1. Amélie, geb. 18. Nov. 1862, } Ordensfrauen vom
2. Maria, geb. 24. Juli 1864, } heiligen Herzen Jesu
3. Alice, geb. 18. Juni 1865,
4. Max, geb. 7. März 1872 zu Solre St. Géry in Belgien.

Schwestern.

1. Josephine, geb. 13. Jan. 1825 zu Beaurieux in Belgien, verm. 12. Okt. 1859 mit Theodor Frhrn von Wrede a. d. H. Melschede [Haus Beeck, Kr. Geilenkirchen.]
2. Sophie, geb. 24. Mai 1829.
3. Luise, geb. 13. Febr. 1831.

Vatersbruder.

† Moritz (geb. 9. Juni 1787 zu Haus Beeck, † 15. Jan. 1870 zu Aachen), verm. 9. März 1836 mit Karoline Freiin von Blanckart (geb. 29. Dez. 1807 zu Alsdorf, † 31. Okt. 1847 zu Aachen).

Kinder: 1. Maria Josephine Ernestine Huberta, geb. 27. Febr. 1838, verm. 30. Juni 1859 mit Friedrich Frhrn von Wrede a. d. H. Amecke.
2. Anna Josina Theodora Huberta, geb. 13. Nov. 1839.

3. Moritz Karl Ferdinand Hubert, geb. 25. Okt. 1844 zu Aachen, verm. 26. Okt. 1877 mit
Franziska Maria Elisabeth Deden, geb. 23. April 1856 zu Aachen. [Burtscheid.]

vom Holtz, s. Jahrg. 1898, S. 428.

Holzgethan.

(Im Mannesstamme erloschen.)

[Katholisch. — Oesterreich. — Oesterr. Adel und Ritter d. d. Wien 4. April 1855, oesterr. Frhr d. d. Wien 31. Dez. 1865. — Beschreibung des Wappens und Näheres über die Standeserhebungen im Jahrg. 1875, S. 317.]

† Ludwig Freiherr von Holzgethan (geb. 1. Okt. 1810 zu Wien, † 11. Juni 1876 das.), Dr. jur., K. K. Ob.Rat und Reichsfinanzmin., verm. 14 Nov 1835 mit Auguste Walpurge (geb. 27. April 1812, † 12. Nov. 1870 zu Wien), des † Janaz Edlen von Plener und der † Auguste geb. Mikos von Tarródbaza Tochter.

Tochter: Auguste Marie, geb. 22. Aug. 1836, Stifts D. des K. K. adelig-weltlichen Damenstifts „Maria Schul" in Brünn.

Holzhausen, s. Jahrg. 1898, S. 430.

Holzschuher von Harrlach, s. Jahrg. 1898, S. 432.

Honrichs zu Wolfswarffen.

[Katholisch. — Oesterreich (Mähren). — Böhm. Frhr d. d. Wien 4. Juli 1786. — Beschreibung des Wappens im Jahrg. 1872, S 291; geschichtl. Übersicht im Jahrg. 1848, S. 172.]

Kuno Freiherr von Honrichs zu Wolfswarffen, geb. 4. Sept. 1834, Herr der Herrschaft Kunstadt in Mähren (8000 Joch; seit 1782 im Besitz der Familie), K. u. K. Kmr. und Rittm. a. D. [Kunstadt im Kr. Brünn

van der Hoop.

[Protestantisch. — Grhzgt. Hessen. — Grhzgl. hess. Adel und Frhr d. d. Darmstadt 1. März 1855. — Beschreibung des Wappens und geschichtl. Übersicht im Jahrg. 1859, S. 326.]

† Wilhelm Freiherr van der Hoop (geb. 30. Juni 1799, † 23. Febr. 1857), Gutsbes. auf der Schmitte, verm. 26. Okt. 1835 mit Luise Freiin von Dörnberg (geb. 30. April 1812, † 30. April 1845).

Kinder: 1. Konrad Ferdinand, geb. 21. Sept. 1836 auf der Schmitte, K. K. Reg.-Kommissar für die Katastral-Konstitarationsarbeiten in Bosnien und der Hercegovina, verm. 11. Febr. 1871 zu Hernals mit
Therese Vincenz, geb. . . . 1847. [Wien.]
Kinder: 1) Georgine, geb. . . . 1874 zu Deutsch-Landsberg in Steiermark.
2) Adolfine, geb. . . . 1877 zu Berlin.
3) Adrian, geb. . . . 1882 zu Penzing bei Wien.
2. Adrian geb. 19. Sept. 1839, Gutsbes. auf der Schmitte, verm. 28. Sept. 1866 zu Friedland mit Georgina Freiin von Dörnberg (geb. 31. Okt. 1842 zu Stadte, † 4. Sept. 1876). [Auf der Schmitte bei Gießen.]
Kinder: 1) Georg Friedrich Emil Walther Hermann, geb. 8. Juli 1867 auf der Schmitte, Lt. im 5. Grhzgl. hess. Inf.-Rgt Nr. 168, verm. 2. Okt. 1897 zu . . . mit
Mary Drescher, geb 26. Mai 1874 zu Homburg v. d. H. [Offenbach.]
Sohn: Adrian Bernhard Fritz, geb 28. Juli 1898 zu Offenbach.
2) Emily Luise Adeline Marie, geb. 15. Mai 1868 auf der Schmitte, verm. 1. Juli 1891 mit Friedrich Frhrn von Fritsch, Kön. preuß Major a. D. [Marburg, Prov. Hessen-Nassau.]
3. Marie, geb. 30. Jan. 1844.

(Zwillings-) Bruder.

† Walther (geb. 30. Juni 1799, † 29. Jan. 1881), Grhzgl. hess. Forstm. a. D., verm. 18 Mai 1829 mit Emilie Freiin von Dörnberg (geb. 20. Juli 1810, † 26. März 1892 zu Darmstadt).

Kinder: 1. † Konrad Friedrich (geb. 6. Febr. 1830, † 14. Jan. 1871), RRr des Joh.-O., Grhzgl. hess. Major im 2. Reiterrgt, verm. 12. April 1860 mit Luise Philippine Wilhelmine Emmerling (geb. 11. Nov. 1841, † 12. Jan. 1890 zu Darmstadt).
Kinder: 1) Walther August Friedrich, geb. 27. Mai 1861, Grhzgl. hess. Förster und Hofjägerm., verm. 27. Sept. 1893 mit
Leontine Freiin Röder von Diersburg, geb. 24. Dez. 1873. [Darmstadt.]
2) Luise Emilie, geb. 6. März 1864.
3) Mathilde Emilie Antonie Georgine, geb. 12. Nov. 1866.
2. Luise, geb. 1. Sept. 1836, verm. 4. Okt. 1861 mit Adolf Frhrn von Malapert gen. Neufville († 17. Okt. 1873), RRr des Joh.-O.

Horix.

[Katholisch. — Bayern und Oesterreich. — Reichsadel und Reichsfreiherrenstand d. d. Wien 8. Jan. 1790, immatrikuliert im Kgr. Bayern bei der Freiherrenklasse 8. Jan. 1831. — Beschreibung des Wappens und geschichtl. Übersicht im Jahrg. 1867, S. 411.]

† Johann Baptist Freiherr von Horix (geb. . . . 1730 zu Mainz, † 30. Sept. 1792 zu Wien), Kais. Hofrat und Gemeinschaftsreferendar, verm. . . . mit Maria Margarete Eleonore Freiin von Eckhard (geb. . . ., † . . .).

Söhne: 1. † Joseph (geb. 23. Febr. 1772 zu Mainz, † 17. März 1825 zu Brünn), Herr auf Blansko in Mähren, verm. 7. Jan. 1802 mit Karoline Freiin von Königsbrunn (geb. 27. Jan. 1779, † 25. Nov. 1817).

Söhne: 1) Joseph, geb 27. Febr. 1805 zu Wien, K. K. Lt. a. D. [Znaim.]

2) † Theodor (geb. 29. Okt. 1806 zu Wien, † 15. Nov. 1862), Steueramtskontrolleur, Olt. a. D., verm. . . . 1852 mit

Katharina von Zochta, geb. 21. April 1822 zu Znaim.

Kinder: (1) Agnes, geb. 21. Mai 1853 zu Wien.

(2) Franziska, geb. 1. Juni 1855 zu Somerain-Schütt.

(3) Franz Joseph, geb. 8. Sept. 1858 zu Somerain-Schütt.

(4) Theresia, geb. 9. März 1863 zu Somerain-Schütt.

2. † Augustus Felix Hermanns Restitutus (geb. 6. Juni 1774 zu Wetzlar, † 3. Aug. 1856 zu Nürnberg), verm. 3. Nov. 1801 mit Regina Zunhi-Eickemeyer (geb. 19. Febr. 1780, † 13. Juli 1859), des Rudolf Heinrich Eickemeyer, Kais. franz. Gen.-Majors, Adoptivtochter).

Söhne: 1) † Peter August (geb. 24. Sept. 1808, † 9. Mai 1851), Kön. bayr. Postm., verm. 16. Aug. 1836 mit Barbara Wilhelmine Maria Mahut (geb. 16. Juli 1812 zu Aschaffenburg, † 28. Jan. 1893).

Sohn: Karl Joseph, geb. 17. Aug. 1845 zu Bamberg, Kön. bayr. Bahn-Obersekretär in Nürnberg, verm. 16. April 1872 mit

Sibylla Josephine (Josa) Nix, geb. 15. Dez. 1847 zu Aschaffenburg.

Kinder: a) Theresia Maria, geb. 1. Aug. 1875.

b) Karl Peter Joseph, geb. 10. Jan. 1879.

c) August Oskar Alfred, geb. 7. Juni 1881.

2) † August Felix Hermanns (geb. 18. Mai 1818 zu Frankenthal, † 4. März 1875 zu Erlangen), Kön. bayr. Major a. D., verm. 6. März 1848 mit Julia Wilhelmine Knab (geb. 26. Febr. 1831; luth.; † 24. Aug. 1858).

Kinder: (1) August Oskar Alfred, geb. 15. Aug. 1849 zu Germersheim, Kön. bayr. Plt. a. D.

(2) Johanna Theodore Leontine, geb. 14. Juni 1851 zu Nürnberg (luth.).

(3) Julie Auguste Melanie, geb. 6. Aug. 1858 zu Sulzbach (luth.), verm. 14. Sept. 1876 zu Wiesbaden mit Dr. phil. Gottfried Friedrich Wilhelm Christian Ferdinand Büsgen († 4. Juni 1891), Gymnasialdirektor.

Horn.

[Katholisch. — Bayern. — Reichsadel d. d. Wien 17. März 1783 (für Wilhelm Joseph Horn, Kurpfälz. Rep.-Rat und Landschreiber zu Lautern), kurbayr. Frdt 16. März 1791; franz. baron de l'empire 3. Jan. 1813, immatrikuliert im Kgr. Bayern bei der Freiherrenklasse 10. April 1819. — Näheres über die Standeserhebungen und Beschreibung des Wappens im Jahrg. 1859, S. 327, ältere Genealogie im Jahrg. 1878, S. 322 u. 323.]

† Johann Philipp Freiherr von Horn (geb. 25. Sept. 1756 zu Kaiserslautern, † 24. Aug. 1834 zu Zweibrücken), Kön. bayr. Bez.-Ger.-Präs., verm. . . . mit Luise von Wrede (geb. . . ., † 9. Febr. 1791 zu Kaiserslautern).

Söhne: 1. † Wilhelm Joseph (geb. 21. Dez. 1784 zu Kaiserslautern, † 17. Jan. 1847 zu Speyer), Kön. bayr. Gen.-Major, verm. . . . mit Maria Anna Hagie (geb. 16. Juni 1796, † 1. Dez. 1831 zu Landau).

Kinder: 1) † Philipp Wilhelm (geb. 8. Nov. 1817 zu Saargemünd, † 17. Dez. 1891 zu Landau), Kön. bayr. Major a. D., verm. 14. Sept. 1843 mit

Maria Dechen, geb. . . . [Landau in der Pfalz.]

Tochter: Maria, geb. 8. Juni 1853 zu Nürnberg, verm. 2. Sept. 1872 zu Speyer mit Johann Metz, Kön. bayr. Oberstlt. a. D.

2) † Karl Joseph Maria (geb. 15. Dez. 1818 zu Speyer, † 14 Sept. 1896 zu München), Kön. bayr. Gen. der Inf. z. Disp., Inh. des 2. Feldart.-Rats, verm. 9. Juni 1846 mit Magdalena Auernheimer (geb. 9. Juni 1818, † 12. Okt. 1870).

Kinder: (1) Karl Friedrich Wilhelm, geb. 16. Febr. 1847, Kön. bayr. Kav., Gen.-Major und Kmdr der 9. Inf.-Brig., verm. 26. Sept. 1874 mit

Maria Freiin von Gienanth, geb. 16. Sept. 1853 (protest.).

Kinder: a) Mathilde Bertha Hermine, geb. 1. Juli 1875.
b) Hans Karl, geb. 9. Sept. 1877.
c) Luise, geb. 20. Sept. 1882.

(2) Luitpold, geb. 1. Jan. 1854, Kön. bayr. Oberstlt. im Generalstab, kmdt zum preuß. Generalstab, verm. 19. Sept. 1883 mit Gabriele Freiin von Hornstein (geb. 1. Mai 1863, † 21. Febr. 1888 zu Würzburg).

Tochter: Charlotte, geb. 23. Juli 1886.

(3) Maria Magdalena Maximiliane, geb. 2. Sept. 1855, verm. 8. Jan. 1880 zu Würzburg mit Ludwig Edlem von Grauvogl, Kön. bayr. Kav., Gen.-Major und Kmdr der 2. Inf.-Brig.

3) † Maximilian (geb. 15. März 1821 zu Speyer, † 24. Juli 1889 zu Murnau), Kön. bayr. Gen.-Lt. z. Disp., verm. . . . mit

Amanda Ettlinger, geb. . . .

4) Bertha Amalie Luise, geb. 16. Aug. 1825.

5) Gustav Karl August, geb. 8. Aug. 1830 zu Landau, Kön. bayr. Gen.-Lt. z. Disp., verm. . . . mit

Friederike Frommel, geb. . . .

Kinder: (1) Marie, geb. 4. Sept. 1859.

(2) Luise, geb. 22. Sept. 1860, verm. . . . mit Karl Köppel, Kön. bayr. Rittm. a. D.

(3) Mar, geb. 3. Nov. 1864, Kön. bayr. Kjkr und Plt. im 2. Chev.-leg.-Rgt, verm. . . . mit
Emma Vogler aus Brüssel, geb. . . .
Tochter: Gabriele, geb. 31. Jan. 1894 zu Dillingen.
(4) Julius, geb. 14. Jan. 1869.
(5) Albert, geb. 26. Sept. 1873 Kön. bayr. Lt. im 1. Feldart.-Rgt.

2. † Joseph Franz Georg (geb. . . . 178. zu Kaiserslautern † 19. Jan. 1830 zu Gräfrath), Kön. preuß. Forstm. [preuß. Anerkennung des Freiherrenstandes laut Min.-Reskript vom 1. Juni 1827], verm. . . . mit Luise Schnell von Schnellenbühl (geb. . . . 1792, † 28. Nov. 1874 zu Castellaun).
Sohn: † Gustav (geb. 4. Sept. 1815, † im Dez. 1881), Kön. bayr. Postm. a. D., verm. I) . . . mit Babette Behringer (geb. . . ., † 28. Mai 1852); II) . . . mit
Babette Zachmann, geb. . . . [Bamberg.]
Sohn 1r Ehe: Joseph, geb. 20. Mai 1852, Kön. bayr. Hptm. a. D.

Horneck von Hornberg, s. Jahrg. 1867, S. 414.

Horneck von Weinheim, s. Jahrg. 1898, S. 437.

Hornig von Hornburg.

[Katholisch. — Ungarn. — Reichsadel und Reichsfrhr mit dem Prädikat „von Hornburg" d. d. Wien 2. Juli 1796. — Beschreibung des Wappens und geschichtl. Notiz im Jahrg. 1870, S. 373.]

† Anton Freiherr Hornig von Hornburg (geb. 15. Okt. 1811, † 20. Juli 1867), K. K. Polizeidirektions-Protokollist, verm. . . . mit Marie von Koppisch (geb. . . . 1811, † 20. Mai 1883).
Söhne: 1. Karl, geb. 10. Aug. 1840, Dr. theol., K. u. K. GRat, Bischof von Veszprim, Kanzler J. M. der Königin von Ungarn.
2. † Wilhelm (geb. 3. Sept. 1842, † 4. Jan. 1876 zu Budapest), Inspektor der Kön. ungar. Staatseisenbahnen, verm. 23. Febr. 1868 mit
Anna von Riesner gen. Racz, geb. 30. Juli 1843. [Budapest.]

Hornstein, s. Jahrg. 1898, S. 437.

Horst.

[Katholisch. — Oesterreich. — Oesterr. Adel und Frhr d. d. Wien 28. April 1877. — Beschreibung des Wappens und Näheres über die Standeserhebung im Jahrg. 1897, S. 428.]

Julius Freiherr von Horst, geb. ... 1830 zu Hermannstadt, K. u. K. WGRat, Gen.-Major und Landesverteidigungsmin. a. D. [Graz.]

von der Horst, s. Jahrg. 1898, S. 442.

Horváth von Muranicz.

[Römisch-katholisch. — Ungarn. — Ungar. Adel 1677; ungar. Baron mit dem Prädikat „von Muranicz" 25. Juli 1690. — Beschreibung des Wappens und Näheres über die Standeserhebung im Jahrg. 1893, S. 392.]

† Gedeon Freiherr Horvath von Muranicz (geb. 10. Mai 1831 zu Pap, † 23. Juli 1873 das.), verm. 1. Okt. 1866 zu Mészlop im Veszprimer Komitat mit

Ilka Hohenczy von Felső-Pulva, geb. 5. Febr. 1818 zu Budapest.

Kinder: 1. Helene (Ilonka) Clatte, geb. 27 Juli 1867 zu Laskoa im Szaboleser Komitat, verm. 15. Jan. 1896 mit Stephan Grafen Sztaray von Sztára zc. († 13. Juli 1896), K. u. K. Rm.

2. Franz Gedeon Johann, geb. 20. Okt. 1869 zu Pap, K. u. K. Lt. a. D., verm. 4. Sept. 1894 zu Wien mit

Renee, geb. . . ., des Karl von Vincenti und der Ottilie geb. Blém Tochter.

Horváth zu Szent-György.

[Katholisch. — Ungarn. — Oesterr. Frhr 21. Sept. 1858 (Diplom d. d. Wien 28. Jan. 1859). — Beschreibung des Wappens und geschichtl. Notiz im Jahrg. 1860, S. 356.]

† Joseph von Horváth zu Szent György (geb. . . ., † 6. April 1850), Herr der Herrschaften Etieg und Hegyfalu, sowie der Güter Kried Bögöte, Pinnye, Jétény, Batta, Szent-András und Tót-Komlós, K. K. Rm., verm. . . . mit Rosalie Gräfin Draskovich von Trakostján (geb. . . ., † . . . 1832).

Kinder, Freiin und Freiherr von Horváth zu Szent-György: 1. Anna Marie Theresa, geb. 20. Juni 1817, Herrin der Herrschaft Jetény mit Batta bei Ofen, verm. . . . 1842 mit Baptist Frhrn von Paccassi († 7. Juni 1848), K. K. Gen.-Major und Brigadier.

2. Alexander Otto Zeno Viktor, geb. 14. Sept. 1829, Mitbes. der Herrschaften Etieg und Hegyfalu, K. u. K. Rm., verm. 14. Mai 1862 zu Steine bei Sibyllenort in Preuß.-Schles. mit

Gabriele, geb. 19. Febr. 1844, des † Johann Nepomuk von Kászonyi de Kászony, Erbherrn auf Mezö-Kászony, und der Roſalie geb. Baronin Pongrácz Tochter.

Hoſtel-Warluzel.

[Katholiſch. — Frankreich. — Erbländ.-oeſterr.-niederländ. Freiherrenſtand mit Namen- und Wappenvereinigung „Warluzel“ 1. Juni 1712 (vom Kaiſer Karl VI. für Karl Joſeph d'Hoſtel, Neffen und Adoptivſohn des † Anton Mecard Baron de Warluzel). — Beſchreibung des Wappens und geſchichtl. Notiz im Jahrg 1867, S. 418.]

Georg Hadrian Freiherr von Hoſtel-Warluzel, geb. 3. Okt. 1807, verm. 8. Febr. 1838 mit
Genoveva Auguſtine Le Geniſſel, geb. . . . . [Paris.]
Kinder: 1. Georg, geb. 19. Okt. 1838.
2. Genoveva Maria Georgette, geb. 13. Okt. 1857.

Houwald.

[Evangeliſch. — Preußen (Prov. Brandenburg). — Schwed. Adelſtand d. d. Würzburg 8. Nov. 1631; preuß. Indigenat d. d. Cleve 28. Nov. 1648; poln. Indigenat d. d. Warſchau 13. Aug. 1652, preuß. Genehmigung zur Führung des Freiherrentitels für ſämtliche zur Nachfolge in das (damals noch zu gründende) Majorat Straupitz der Gräflichen Linie berufene Agnaten des von Houwaldſchen Geſchlechts 27. Jan. 1847. — Vgl. den gleichnamigen Artikel im Taſchenbuch der Gräfl. Häuſer 1857, S. 349, 1887, S. 428, und Handbuch S. 355.]

† Chriſtoph Adolf Freiherr von Houwald (geb. 30. Juni 1812 zu Straupitz, † 10. Jan. 1887 zu Züllichau), Kön. preuß. Poſtmeiſter und Major a. D., verm. 2. Jan. 1813 zu Neuhaus mit
Auguſte Dorothea Kamilla, geb. 4. Okt. 1820, des † Ernſt von Houwald auf Neuhaus, Landſyndikus der Niederlauſitz, und der Auguſte geb. von Haberkorn Tochter. [Berlin.]
Tochter: Margarete Auguſte, geb. 6. April 1847.

Brüder.

1. † Karl Gottlob (geb. 16. Juli 1816 zu Straupitz, † 9. Jan. 1883 zu Neuhaus), Herr auf Neuhaus, Kön. preuß. Landrat a. D., Landſyndikus der Niederlauſitz, verm. 17. Dez. 1846 zu Berlin mit
Veronika Freiin von Forſtner, geb. 10. Dez. 1820. [Neuhaus bei Lübben.]
Kinder: 1) Karl Friedrich Heinrich Arthur, geb. 2. März 1848, Kön. preuß. Oberſtlt., kmdt nach Württemberg, etatsm. Stabsoff. im Inf.-Rgt König Wilhelm I. (6. württemb.) Nr. 124, verm. 11. Okt. 1877 zu Ulm mit
Anna Freiin Vergler von Berglas, geb. 20. Aug. 1855.
Kinder: (1) Max Karl Friedrich Wilhelm, geb. 21. Juli 1878

zu Dessau, Lt. im Gren.-Rgt Königin Olga (1. württemb.) Nr. 119.

(2) Anna-Elisabeth, geb. 4. März 1887 zu Berlin.

2) Johanna Therese Veronika Elisabeth, geb. 21. Sept. 1852.

3) Karl Heinrich Christoph Friedrich, geb. 28. Sept. 1853, ERr des Joh.-O., Kön. preuß. Hptm. à la suite des 5. thüring. Inf.-Rgts Nr. 94 (Großherzog von Sachsen) und Platzmajor in Mainz, verm. 31. März 1886 zu Potsdam mit

Toni Philippine Maria Anna Gertrud, geb. 8. Dez. 1863 zu Erfurt, des Karl von Vahl [in den preuß. Adelstand erhoben 25. Okt. 1897], Kais. GOPostrats, und der Antonie geb. von Ravenstein Tochter.

Kinder: (1) Gertrud Anna Elisabeth Sophie Margot, geb. 9. März 1888 zu Jena.

(2) Gertrud Johanna Elisabeth Hertha, geb. 11. Sept. 1889 zu Eisenach.

(3) Arthur Georg Max Karl-Friedrich, geb. 10. Jan. 1891 zu Potsdam

(4) Gertrud Veronika Anna Doris, geb. 14. Febr. 1897 zu Mainz.

4) Karl Leopold Georg, geb. 21 Sept. 1855, Hptm. und Komp.-Chef im Gren.-Rgt König Karl (5. württemb.) Nr. 123, verm. 4. Juni 1887 zu Stuttgart mit

Sophie Freiin Cotta von Cottendorf, geb. 24. März 1863.

Kinder: (1) Erich, geb. 4. Mai 1889 zu Ulm.

(2) Ilse, geb. 4. Aug. 1890 zu Ulm.

(3) Hans-Joachim, geb. 30. Mai 1893 zu Ulm.

2. † Otto Ferdinand (geb. 5. Jan. 1818 zu Straupitz, † 31. Aug. 1894 zu Berlin), RRr des Joh.-O., Kön. preuß. GReg.-Rat a. D., verm. 2. April 1861 zu Lübben mit

Marie Karoline Friederike, geb. 9. Febr. 1827 zu Frankfurt a. d. O., verw. Freifrau von Houwald (s. unten), des † Wilhelm von Götz und Schwanenfließ, Kön. preuß. Gen.-Majors a. D. und der Friederike geb. Freiin von Patow a. d. H. Groß-Jehser Tochter. [Berlin.]

Söhne: 1) Gustav Otto Johannes geb. 16. Mai 1862 zu Köslin, Kön. preuß. Reg.-Assessor, zuget. dem Landrat des Kr. Waldenburg, und Lt. der Res. des Leib-Gren.-Rgts König Friedrich Wilhelm III. (1. brandenb.) Nr. 8.

2) Wilhelm Otto Christoph, geb. 9. Sept. 1864 zu Köslin, Kön. preuß. PLt. und Adjut. der 5. GInf.-Brig., verm. 23. Sept. 1897 zu Straupitz mit

Irmgard Freiin von Houwald, geb. 14. Dez. 1875 (s. Taschenbuch der Gräfl. Häuser).

3) Albrecht Otto Markus, geb. 10. Juni 1866 zu Köslin, Kön. preuß. Reg.-Assessor in Münster i. W.

3. † Gustav Heinrich (geb. 23. Okt. 1819 zu Straupitz, † 18. Jan. 1856 zu Potsdam), Kön. preuß. Rittm. und Est.-Chef im 1. GUl.-Rgt, verm. 7. Okt. 1849 zu Lübben mit

Marie Karoline Friederike von Götz und Schwanenfließ, geb. 9. Febr. 1827; wiederverm. 2. April 1861 mit ihrem Schwager Otto Frhrn

von Houwald († 31. Aug. 1894), Kön. preuß. GReg.-Rat a. D. (s. oben).

4. † Heinrich Ernst (geb. 23. Okt. 1819 zu Straupitz, Zwillingsbruder des Vorigen, † 17. Febr 1891 zu Dresden), Kön. preuß. Gen.-Major a. D., verm. 7. Okt. 1851 zu Lübben mit

Elise Freiin von Patow a. d. H. Greß-Jehser, geb. 29. Okt. 1832. [Dresden.]

Kinder: 1) Helene Christine Marie Elise, geb. 11. Dez. 1853 zu Lübben.

2) Karl Gottlob Gustav Ernst, geb. 7. Juli 1860 zu Potsdam, Kön. preuß. Hptm. und Komp.-Chef im magdeb. Füs.-Rgt, verm. 3. Dez. 1890 zu Dresden mit

Franziska Freiin von Wunsch, geb. 11. März 1871.

Tochter: . . ., geb. 26. Febr. 1893 zu Naumburg a. d. S.

3) Bertha Marie Elise, geb. 24. Sept. 1861.

4) Anna Marie Luise, geb. 13. April 1863.

5) Johannes Christoph Adolf Ernst, geb. 18. April 1866, Kön. preuß. Lt. im Inf.-Rgt Graf Bülow von Dennewitz (6. westfäl.) Nr. 55 verm. 12. Juni 1894 zu Bielefeld mit

Anna-Luise Eleonore Juliane Karola Emma, geb. 21. Juni 1872 zu Minden, des Franz von Dilfurth, Kön. preuß. Landrats, und der Amalie geb. von Hattorf Tochter.

Kinder: (1) Sohn . . ., geb. 16. Mai 1895 zu Hörter.

(2) Tochter . . ., geb. 3. Okt. 1896 zu Recklinghausen.

Hövel, s. Jahrg. 1898, S. 448.

Hoverbeck, s. Jahrg. 1898, S. 449.

Hruby und Gelenj.

[Katholisch. — Oesterreich (Böhmen). — Erbländ.-oesterr. Adel mit dem Prädikat „von Schwanenheim" d. d. Wien 16 Okt. 1787; erbländ.-oesterr. Ritter 17. Aug. 1793; böhm. Inkolat 30. Sept. 1793; oesterr. Frhr unter dem Namen „von Löwenherz, Hruby und Gelenj" d. d. Wien 24. März 1811. — Beschreibung des Wappens im Jahrg. 1848, S. 186; geschichtl. Übersicht im Jahrg. 1819, S. 211.]

† Joseph Richard Freiherr von Hruby und Gelenj (geb. 29. Jan. 1776, † 20. Jan. 1860), Herr der Herrschaft Peckau ꝛc., K. K. Major a. D., verm. 22. Aug. 1819 mit Karoline von Wutzingeroda a. d. H. Adelsborn (geb. 7. Okt. 1798, † 22. Dez. 1883 zu Peckau).

Kinder: 1. † Klothilde Amalie (geb. 23. Mai 1820, † 31. Dez. 1896 zu Wien), GStiftsD. des Kön. bayr. St. Anna-O. in München, verm. 18. Sept.

1847 mit Hermann Grafen von und zu Springenstein († 15. Jan. 1882), Herrn der Herrschaft Salaberg ꝛc.

2. Theodor, geb. 4. Febr. 1826, Herr der Herrschaft Peckau (0,61 QM.) und Hranitz im Kr. Czaslau in Böhmen, K. u. K. Kmr. und Major a. D., verm. 20. Okt. 1863 zu Prag mit

Karoline Gräfin von Ledebur-Wicheln, geb. 31. Mai 1839. [Peckau bei Kollin.]

Kinder: 1) Adolf Johann, geb. 9. Sept. 1864.

2) Joseph Karl, geb. 22 April 1866, K. u. K. Kmr. und Lt. im Drag.-Rgt Graf von Montecuccoli Nr. 8.

3) Johanna Karoline Christiane Marie, geb. 18. März 1871.

3. Ludwine, geb. 10. Nov. 1837 zu Prag, verm. 30. Sept. 1863 zu Ahleiten mit Konstantin Grafen von Waldburg-Zeil zu Trauchburg. [Schloß Neu-Trauchburg.]

Hubel von Olengo.

[Katholisch. — Oesterreich. — Oesterr. Adel und Frhr mit dem Prädikat „von Olengo" d. d. Wien 24. Juli 1855. — Beschreibung des Wappens und geschichtl. Übersicht im Jahrg. 1859, S. 334.]

† Christian Freiherr Hubel von Olengo (geb. 23. Febr. 1799, † 16. Dez. 1868), K. K. Gen.-Major a. D., verm. 6. Febr. 1853 mit

Rosa Anna Franziska Ettrich, geb. 7. Juli 1830. [Wien.]

Kinder: 1. Ida Dorothea Anna Maria, geb. 19. Aug. 1858 zu Baden bei Wien.

2. Christian Franz Wilhelm Heinrich, geb. 15. Juli 1860 zu Baden bei Wien, K. u. K. Hofkassier und Lt. der Ref. des Inf.-Rgts Hoch- und Deutschmeister Nr. 4, verm. 9. Aug. 1890 zu Wien mit

Bertha Rosina Tischler geb. Glauber, geb. 9. März 1849 zu Kesmark.

Tochter: Marietta Christiana Bertha Rosa, geb. 30. März 1891 zu Wien.

3. Karl Franz Ludwig Albert, geb. 18. Sept. 1862 zu Baden bei Wien, K. K. Hptm. im Löw.-Inf.-Rgt Nr. 1, verm. 11. März 1897 zu Wien mit

Elisabeth Christine Franz, geb. 27. Sept. 1861 zu Wien. [Znaim.]

Tochter: Elisabeth Christine Marie, geb. 1. Febr. 1897 zu Znaim.

4. Franz Joseph Karl, geb. 12 Febr. 1865 zu Baden bei Wien verm. 17. Mai 1890 zu Wien mit

Sophie Anna Groschner, geb. 25. Juli 1865 zu Freudenthal in Schlesien.

Huber von Gleichenstein.

[Katholisch. — Baden. — Badischer Adel und Frhr mit dem Prädikat „von Gleichenstein" 13. April 1858. — Beschreibung des Wappens und Näheres über die Standeserhebung im Jahrg. 1873, S. 308.]

† Marquard Karl Theodor Freiherr Huber von Gleichenstein (geb

17. Juni 1805 zu Freiburg i. Br., † 17. Juni 1877), verm 4. Febr. 1837 mit

Mathilde Freiin Gleichauf von Gleichenstein, geb. 26. Nov. 1812. [Ober-Rothweil.]

Kinder: 1. † Alfred (geb. 2. Dez. 1837 zu Freiburg i. Br., † 21. Dez. 1882 das.), Grhzgl. bad. Kbr, verm. I) 25. Juni 1863 zu Konstanz mit Emma (geb. 11. Nov. 1839, † 4. Dez. 1872), des † Albert Kleiser von Kleisheim, Grhzgl. bad. Khm und Forstrats, und der Amalie geb. von Tschudy Tochter; II) 5. Dez. 1875 zu Wunzingen mit

Emma verw. Freifrau Reichlin von Meldegg, geb. Freiin von Reitzenstein a. d. H. Regnitzlosa, geb. 10. Nov. 1846 (protest.). [Karlsruhe.]

Kinder: a) 1r Ehe: 1) Alfred, geb. 31. Juli 1861 zu Ober-Rothweil, Kön. preuß. Pkt. der Ref. des 6. bad. Inf.-Regts Kaiser Friedrich III. Nr. 114. [Ober-Rothweil.]

2) Hans, geb. 13. Aug. 1865, Kön. preuß. Pkt. im 7. bad. Inf.-Rgt Nr. 142.

3) Anna, geb. 8. Mai 1867, verm. 16. Nov. 1893 mit Hugo Merhart von Bernegg, Grhzgl. bad. Forstmeister in Ettlingenweier bei Karlsruhe i. B.

— b) 2r Ehe: 4) Maximilian Viktor Ernst, geb. 4. Okt. 1876 zu Ober-Rothweil, Kön. preuß. Lt. im 1. bad. Leib-Gren.-Rgt Nr. 109.

5) Irene Maria Emma Johanna, geb. 24. Juni 1878.

2. † Viktor (geb. 24. Juni 1841 zu Küchlingsbergen, † 31. Jan. 1898 zu Freiburg i. Br.), Kön. preuß. Major a. D., verm 22. Okt. 1871 zu Köln mit

Elisabeth Farina, geb. 26. Sept. 1850 zu Köln. [Freiburg i. Br.]

Sohn: Viktor, geb 27. Okt. 1875 zu Frankfurt a. d. O., Kön. preuß. Lt. im Hus.-Rgt König Wilhelm I. (1. rhein.) Nr. 7.

3. Anna, geb. 3. Febr. 1814 zu Freiburg i. Br., verm. 24. Okt. 1867 mit Heinrich Grafen von Kageneck († 2. Sept. 1887) auf Wunzingen, Grhzgl. bad. Khm. [Wunzingen.]

Hübl.

[Katholisch. — Oesterreich. — Oesterr. Adel und Ritter d. d. Wien 20. Juni 1854, oesterr. Frhr d. d. Wien 5. Nov. 1875. — Beschreibung des Wappens und Näheres über die Standeserhebungen im Jahrg. 1877, S. 385.]

Franz Freiherr von Hübl, geb. 24. Juni 1814, K. K. FML. a. D., verm. 29. Juli 1851 mit

Emilie Jilg, geb. 3. April 1817.

Söhne: 1. Arthur, geb. 20. März 1853, K. u. K. Oberstlt. und Vorstand der technischen Gruppe im Militär-geogr. Institut.

2. Hilmar, geb. 11. Febr. 1860, K. K. Olt. der Ldw.

Hübsch von Großthal.

[Katholisch. — Dänemark und Türkei. — Reichsadel und Reichsfrhr mit dem Prädikat „von Großthal" d. d. Wien 29. Juli 1782, kursächs. Anerkennung 7. Juni 1783. — Beschreibung des Wappens und geschichtl. Notiz im Jahrg. 1875, S. 330.]

(S. Jahrg. 1897, S. 434; neuere Nachrichten über den Personalbestand fehlen.)

Huebmershofen von Silbernagl.

[Katholisch. — Oesterreich. — Reichs- und erbländ.-oesterr. ritterm. Adel mit „von Silbernagel" und event. Hinweglassung des Geschlechtsnamens „Huebmershofen" d. d. Wien 15. Febr. 1738; Landmann von Kärnten 4. Dez. 1810; oesterr. Frhr d. d. Wien 28. Sept. 1811. — Beschreibung des Wappens und Näheres über die Standeserhebung im Jahrg. 1889, S. 373.]

† Julius Freiherr Huebmershofen von Silbernagl (geb. 8. Jan. 1821, † 15. Aug. 1884), Besitzer der Gewerke Ferlach-Waidisch, verm. 30. April 1861 zu Voinitz in Böhmen mit
Therese Benischko von Dobroslaw, geb. 15. Jan. 1838. [Klagenfurt.]
Kinder: 1. Julius Maria, geb. 1. März 1862, K. u. K. Militärbeamter.
2. Therese Marie, geb. 1. Juni 1863, verm. 3. Febr. 1890 mit Bernhard Grafen Rhuen von Belasi († 6. April 1898 zu Lyrnau), K. K. Hptm. a. D.
3. Elisabeth Mathilde, geb. 14. Dez. 1864, verm. 14. Dez. 1888 mit Oskar Ritrn Schluga von Rastenfeld († 1. April 1893 zu Graz), K. K. Staatsanwalts-Substituten.
4. Maria, geb. 24. Nov. 1866, verm. 6. März 1892 mit Ernst Rödinger, K. u. K. Linienschiffslt. der Ref.
5. Joseph Maria, geb. 15. April 1870, K. u. K. Marine-Kommissariatsadjunkt.
6. Henriette, geb. 14. Nov. 1874.

Hügel.

[Evangelisch. — Königr. Württemberg. — Reichsadel und Frhr d. d. Wien 14. Dez. 1801. — Beschreibung des Wappens und Näheres über die Standeserhebung im Jahrg. 1860, S. 359; vgl. auch den gleichnamigen Artikel im Taschenbuch der Gräflichen Häuser.]

† Johann Andreas Freiherr von Hügel (geb. 8. Febr. 1735 zu Straßburg, † 1. Aug. 1807 zu Stuttgart), württemb. GFZM., verm. 15. Mai 1763 mit Susanna Margareta von Walther (geb. 28. April 1742, † 25. April 1809 zu Stuttgart).
Söhne: 1. † Johann Christian Friedrich (geb. . . . 1764 zu Straß-

burg, † . . . 1805 zu Amsterdam), württemb. Gesandter, verm. . . . mit einer geb. Joubert (geb. . . ., † . . .).

Söhne: 1) † Johann Theobald Friedrich (geb. 29. Jan. 1790 in der Kapstadt, † 11. Mai 1844 zu Stuttgart), Kön. württemb. Oberst und Kmdr des 4. Inf.-Rgts, verm. I) . . . mit Babette Marie Antonie Elisabeth Potschka (geb. 13. März 1790, geschieden, † 21. April 1857 zu Donaueschingen); II) 20. Nov. 1832 zu Unter-Sielmingen mit Johanne Katharine Marianne Wilhelmine (geb. 25. April 1803, † 3. März 1878), des Heinrich von Starkloff, Kurhess. Oberstlts, und der Therese geb. Schwarz Tochter.

Kinder: a) 1r Ehe: (1) Friederike Luise, geb. 28. März 1817, verm. . . . mit Dr. med. Gustav Adolf, prakt. Arzt in Freiburg i. Br.

— b) 2r Ehe: (2) Maria Theresia Auguste Luise Adolfine, geb. 23. Febr. 1837, verm. 29. Sept. 1857 mit Dr. med. Wilhelm Minet, Kön. preuß. OStabsarzt a. D.

(3) † August Wilhelm Konrad Gustav (geb. 25. April 1840 zu Stuttgart, † 11. Sept. 1891 zu München), Kön. württemb. Major a. D., verm. I) 5. Nov. 1868 mit Maria Rosalie Martha Artaria (geb. 23 April 1846 zu Mannheim, geschieden, † 18. Okt. 1893 zu Pfullingen); II) . . . mit

Fanny Hedwig Golther, geb. 13. Juni 1851, des † Karl Ludwig von Golther, Kön. württemb. StMin., und der Fanny geb. Autenrieth Tochter.

Kinder 1r Ehe: a) Albert Adolf, geb. 1. Aug. 1869, Lt. im Inf.-Rgt Kaiser Friedrich König von Preußen (7. württemb.) Nr. 125.

b) Antonie Jakobine Rosalie, geb. 1. Juli 1879.

2) † Ernst Rudolf August (geb. 16. Aug. 1794, † 1. Juni 1862), Kais. russ. Oberstlt. a. D., verm. 20. Mai 1837 mit Marie Freiin von Zahnenberg (geb. 11. März 1812; kathol.; † 1. Dez. 1878 zu Heilbronn).

Sohn: Karl Cäcilius Alexander, geb. 18. Juli 1839 zu Pawlowsk bei St. Petersburg, Kön. württemb. Kbr und Landger.-Direktor a. D., verm. I) 29. Okt. 1872 mit Maria Freiin von Valois (geb. 22. Juli 1847, † 20. Juni 1880); II) 8. Jan. 1883 mit

Helene Freiin von Soden, geb. 9. Juni 1858 (katholisch). [Tübingen.]

2. † Ernst Eugen (geb. 26. März 1774 zu Ludwigsburg, † 30. März 1819), Kön. württemb. GRat, Gen.-Lt. und Kriegsmin., verm. I) 29. Dez. 1802 mit Charlotte Wilhelmine Freiin Schott von Schottenstein (geb. 20. Dez. 1780, † 4. Juli 1805); II) . . . 1807 mit Luise Ernestine Freiin von Gemmingen-Guttenberg (geb. 20. Okt. 1782, † 28. Febr. 1831 zu Stuttgart); III) 28. April 1835 mit deren Schwester Elisabeth verw. Freifrau von Cotta, geb. Freiin von Gemmingen-Guttenberg (geb. 2. Okt. 1789, † 21 Febr. 1859 zu Kirchheim).

Söhne 1r Ehe: 1) † Albert (geb. 30. Sept. 1803, † 31. Dez. 1865), Herr auf Eschenau im OAmt Weinsberg, Kön. württemb. Kbr und Rittm. a. D., verm. 10. Mai 1831 mit Marie Luise Elisabeth

(geb. . . ., geschieden 22. Mai 1844), des August Heinrich Friedrich Frhrn von Urkull-Gyllenband und der Charlotte Marie geb. Freiin von Gemmingen-Guttenberg Tochter.

Kinder: (1) Anna Luise Charlotte Mathilde, geb. 6. Aug. 1833, verm. 19. Okt. 1861 mit Alfred Grafen von Degenfeld-Schonburg, K. u. K. Kmr. und Major a. D. [Hohen-Ebach bei Geislingen.]

(2) † Ernst Ludwig Paul Karl Graf von Hügel (geb. 13. April 1835 zu Eschenau, † 13 April 1897 zu Rentthal bei Graz; s. Taschenbuch der Gräflichen Häuser).

2) † Karl Eugen (geb. 24. Mai 1805, † 29. Mai 1870), Kön. württemb. Kbr und StMin. a. D., verm. im Juli 1837 mit Alexandrine Wereschagnine (geb. 2. April 1810, † 2. Jan. 1873 zu Stuttgart).

Tochter: Alexandrine, geb. 3. Aug. 1843, verm. 20. Juni 1876 zu Hochberg mit Klemens Grafen von Pereldingen (kathol., † 29. Dez. 1884), Kön. württemb. Oberst a. D.

3. † August Ferdinand (geb. 11. Sept. 1776 zu Ludwigsburg, † 19. Okt. 1837 zu Stuttgart), Kön. württemb Gen Lt., Divisionär und Gouv. von Stuttgart, verm. I) 17. März 1804 zu Stuttgart mit Marianne Freiin von Wöllwarth a. d. H. Wolfingen (geb. 4. Mai 1781, † 17. Juni 1806 zu Ellingen); II) 7. Jan. 1808 zu Stuttgart mit deren Schwester Albertine Freiin von Wöllwarth (geb. 18. März 1788 zu Wolfingen, † 16. Juli 1870 zu Ulm).

Söhne 2r Ehe: 1) † Albert Ferdinand (geb. 25. Sept. 1809, † 22. Nov. 1884), Kön. württemb. Oberst im Ehren-Invalidenkorps, verm. 29. Jan. 1845 mit Marie Charlotte Mörike (geb. 6. Okt. 1815 zu Stuttgart, † 30. April 1892 das.).

Sohn: Otto, geb. 20. Sept. 1853 zu Stuttgart, Major und Bat.-Kmdr im 10. württemb. Inf.-Rgt Nr. 180, verm. 1. Okt. 1884 mit

Elisabeth Freiin von Wolzogen, geb. 27. Aug. 1862.

Kinder: a) Maria, geb. 22. Juli 1885.

b) † Gerhard (geb. 25. Nov. 1888, † 24. März 1889 zu Stuttgart).

c) Brigitta, geb. 1. März 1892 zu Stuttgart.

d) Annalise, geb. 5. Juli 1895 zu Stuttgart.

2) † August Friedrich (geb. 8. Okt. 1810, † 23. Nov. 1861), Kön. württemb. Major im Ehren-Invalidenkorps, verm. 11. Juli 184[illegible] mit Emma Freiin Truchseß von Wetzhausen (geb. 26. Okt. 1822, † 14. Mai 1894 zu Ulm).

Kinder: (1) Max, geb. 14. Mai 1851 zu Stuttgart, Oberstlt. und etatsm. Stabsoff. im 8. württemb. Inf.-Rgt Nr. 126 Großh. Friedrich von Baden, verm. I) 10. April 1880 zu Friedrichshafen mit Maria Freiin Varnbüler von und zu Hemmingen (geb. 7. April 1851, † 4. April 1881); II) 13. Juni 1887 zu Schwendi mit

Anna Freiin von Süßkind, geb. 18. März 1859.

(2) Emma, geb. 6. Jan. 1854 zu Stuttgart.

3) † Adolf (geb. 21. Juni 1817 zu Ludwigsburg, † 10. Dez. 189[illegible] zu Dorlisheim), Kön. württemb. Gen.-Major a. D. [in die Ge-

erbschaft des altadeligen Hauses Alten-Limpurg zu Frankfurt a. M. aufgenommen], verm. 24. Sept. 1857 mit

Mathilde Freiin von Tücheim zu Altdorf, geb. 10. Juni 1824 zu Freiburg i. Br. [Dorlisheim im Elsaß.]

Söhne: (1) Otto Wilhelm Theodor Adolf Friedrich, geb. 23. Aug. 1860 zu Ulm, Hptm. und Komp.-Chef im 8. württemb. Inf.-Rgt Nr. 126 Grhzg Friedrich von Baden, verm. 11. Okt. 1892 zu Guttenberg mit

Elisa Freiin von Gemmingen-Guttenberg, geb. 20. Mai 1867. [Straßburg i. E.]

Töchter: a) Mathilde Sophie Klara Karoline, geb. 18. Sept. 1893 zu Ludwigsburg.

b) Elfriede Maria Sidonie Julie, geb. 6 April 1897 zu Straßburg i. E.

(2) Adolf Johann Ferdinand Gottlob, geb. 12. Juni 1863 zu Ulm, Kais. Reg.-Ass. in Molsheim im Elsaß.

(3) Gottfried Johann Adolf Albert Wilhelm, geb. 23. Juni 1866 zu Ulm, Plt im 1. Grhzgl. hess. Inf.-(Leibgarde-) Rgt Nr. 115.

4) † Wilhelm Eduard Heinrich (geb. 20. Sept. 1818, † 21. Dez. 1866), Kön. württemb. Major und Kmdt des 2. Jägerbat., verm. 6 Aug. 1846 zu Stuttgart mit Thekla Sophie Luise Friederike Linkh (geb. 1. Aug. 1827 zu Rom, † 26. Mai 1894 zu Ludwigsburg).

Tochter: Elisabeth Auguste Albertine Friederike Sophie, geb. 9. Juni 1847 zu Stuttgart, verm 20. Juni 1868 zu Ludwigsburg mit Maximilian Pappus von Trautberg, Erbin von Laubenberg und Rauhenzell (katholisch, † 9. April 1887 zu München), Kön. bayr. Km. und Major a. D.

5) Karl Theodor Ernst, geb. 28 Okt. 1821, Eisenbahningenieur in Wien, verm. 8. Mai 1861 mit Betty Telfinskey (geb. 23. Nov. 1830 zu Teschen in Böhmen, † . . .).

Sohn: Karl Bernhard Adolf, geb. 28. Febr. 1865 zu Wien, verm. 2. April 1892 das. mit

Gisela Germann, geb. . . .

6) Wilhelm Heinrich, geb. 19. Nov. 1828 zu Ludwigsburg, Kön. württemb. Kbr und Forstrat in Hall, verm. 25. Aug. 1859 mit

Helene Sophie Elisabeth, geb. 6. Nov. 1839 zu Stuttgart, des † Otto von Seeger, Kön. württemb. Gen.-Majors a. D., und der † Bernhardine geb. Freiin Gayler von Oedheim gen. Bauz Tochter.

Kinder: (1) Elisabeth, geb. 25. Okt. 1860 zu Unterweissach, verm. 6. Aug. 1885 mit Dr. med. Richard Dürr. [Schwäbisch-Hall.]

(2) Anna, geb. 6. Jan. 1862 zu Unterweissach.

(3) Rudolf, geb. 5. Jan. 1864 zu Unterweissach, Plt. im Gren.-Rgt Königin Olga (1. württemb.) Nr. 119.

(4) Helene, geb. 13. Sept. 1866 zu Unterweissach, verm. 26. Nov. 1895 mit Dr. theol. Friedrich Walther, Stadtpfarrer an St. Leonhard in Stuttgart.

Hugo von Spitzemberg.

[Katholisch und evangelisch. — Württemberg. — Freiherrn Adel 1. Jan. 1535, freiherrl. Ritterstand 20. Nov. 1736 (für Charles Joachim Hugo, verm. mit Anna l'Hullier de Spitzemberg, nach welcher Verbindung das Prädikat „von Spitzemberg" angenommen wurde). — Beschreibung des Wappens und geschichtl. Notiz im Jahrg. 1854, S. 494.]

† Louis François-Xavier Antoine Freiherr Hugo von Spitzemberg (geb. 21. Juli 1781, † 30. Mai 1861), Kön. württemb. Oberstlt. Gen.-Lt. und Hofjägerm. a. D., verm. 24. Okt. 1823 mit Elisabeth Juliane Karoline Charlotte Freiin von Massenbach (geb. 29. April 1803, † 17. Mai 1857), Staats-D. J. Maj. der Königin von Württemberg.

Söhne: 1. † Wilhelm (geb. 19. Jan. 1825 zu Stuttgart, † 4. Sept. 1888 zu Bad Weißenburg in der Schweiz), Kön. württemb. Gen. der Inf. à la suite d. A. und Gen.-Adjut., verm. 3. Juni 1857 mit

Marie Freiin von Herman, geb. 16. Dez. 1837 (evangel.).

Töchter: 1) Elisabeth, geb. 8. März 1860, verm. 25. April 1885 mit Volkart Frhrn von Ow, Rittm. à la suite des Ul.-Regts König Karl (1. württemb.) Nr. 19, kmdt nach Preußen als Lehrer bei dem Militär-Reitinstitut.

2) Olga, geb. 17. Jan. 1863, verm. 26. Juni 1884 mit Charles Comte von Serving d'Hérieourt, franz. Gen.-Konsul in Leipzig.

3) Amalie Charlotte, geb. 25. Mai 1869, verm. 8. Jan. 1890 zu Stuttgart mit Franz Frhrn von Soden, Kön. württemb. Major, kmdt nach Preußen, Bat.-Kmdr im Inf.-Rgt von Wittich (3. hess.) Nr. 83.

2. † Friedrich Heinrich Karl (geb. 19. Sept. 1826 zu Stuttgart, † 13. Dez. 1880 zu Berlin), Kön. württemb. Kbr, St.Rat und außerordentl. Ges. u. bev. Min., Exzellenz, verm. 18. Sept. 1864 zu Hemmingen mit

Hildegard Freiin Varnbüler von und zu Hemmingen, geb. 20. Jan. 1843 (evangel.). [Berlin.]

Kinder (evangel.): 1) Konstant Benno Heinrich Konrad Lothar, geb. 16. Okt. 1868 zu Berlin, Kön. preuß. Reg.-Ass., zugeteilt dem Landrat des Kr. Osthavelland, und Lt. der Res. des 2. Gdl.-Rgts.

2) Anna Franziska Wilma Karoline Johanna, geb. 21. Juni 1877 zu Hemmingen. [Berlin.]

Hülleßem, s. Meerscheidt-Hülleßem.

Humboldt (Humboldt-Dachröden).

[Evangelisch. — Preußen (die Provinzen Brandenburg, Schlesien und Sachsen). Preuß. Genehmigung zur Führung des Freiherrentitels d. d. Ems 11. Juni 1871 (für die Nachkommen des 1835 † Wilhelm). — Beschreibung des Wappens

geschichtl. Notiz und Stammreihe im Jahrg. 1877, S. 389, ältere Genealogie im Jahrg. 1878, S. 338 ff.]

† Friedrich Wilhelm Christian Karl Ferdinand von Humboldt-Dachröden (geb. 22. Juni 1767 zu Potsdam, † 8. April 1835 zu Tegel), Herr auf Tegel [erhielt 1820 Ottmachau als königl. Dotation], Rr des Schwarzen Adler-O., Kön. preuß. Kbr, GStaatsmin. und Gef. ꝛc., verm. 29 Juni 1791 mit Karoline Friederike von Dachröden (geb. 23. Febr. 1766, † 26. März 1829 zu Berlin), Herrin auf Burg-Oerner und Auleben.

Kinder: 1. † Emil Eduard Theodor von Humboldt-Dachröden [preuß. Namen- und Wappenvereinigung „Humboldt-Dachröden" d. d. Königsberg 31 Okt. 1809] (geb. 19. Jan 1797 zu Jena, † 26. Juli 1871), Herr auf Ottmachau und Auleben, verm. 28. Juli 1818 mit Mathilde von Heneken (geb. 4. Mai 1800 zu Bollendorf, † 19. Sept. 1881 zu Ottmachau).

Kinder: 1) † Wilhelm Karl Theodor August von Humboldt-Dachröden (geb. 23. Juli 1823, † 16. April 1867), Herr auf Ottmachau mit Kleinvorwerk und Ritterwitz (zus. 473 Hkt.) im Kr. Grottkau, verm. 17. Mai 1851 mit

Hermine Franziska Wilhelmine, geb. 30. Dez 1830 zu Potsdam, des † Franz von Werder, Kön. preuß. Gen. der Inf., und der Wilhelmine geb. von Alvensleben a. d. H. Hundisburg Tochter. [Schloß Ottmachau bei Neiße.]

Kinder: (1) Hans-Paul Wilhelm Alexander, geb 26. März 1857, Kön. preuß Rjkr und Rittm. der Ref. des Drag.-Rgts König Friedrich III. (2. schles.) Nr. 8, Kais. deutscher Konsul in Moskau, verm. 21. Juli 1885 mit

Marie Emilie Elsbeth Schmidt, geb. 17. Juli 1866 zu Potsdam.

Kinder: a) Hermine Emilie Klara Mathilde, geb. 18. Juni 1886.

b) Bernhard Christian Alexander Wilhelm, geb. 30. April 1888.

c) Konstanze Elisabeth Gabriele Luise, geb. 10. April 1891.

(2) Franz Günther Wilhelm Alexander, geb. 25. Sept. 1858 zu Ottmachau, Kön. preuß. Major im Gren.-Rgt zu Pferde Frhr von Derfflinger (neumärk.) Nr. 3, kmdt als Adjut. zum Gen.-Kmdo des XI. AKorps, verm. 26. Sept. 1885 zu Saarbrücken mit

Ida, geb. 21. April 1862, des Ernst Wagner, Glashüttenbesitzers in St. Johann a. d. Saar, Tochter.

Kinder: a) Alexander Wilhelm Ernst Bernhard, geb. 20. Sept. 1886 zu Berlin.

b) Elisabeth, geb. 29. Sept. 1889 zu Berlin.

(3) Eugenie Elisabeth Mathilde Margarete, geb. 7. Okt. 1860 zu Ottmachau, verm. 10 April 1885 das. mit Friedrich von Busse, Kön. preuß. Major und Kmdr des Kür.-Rgts Hzg Friedrich Eugen von Württemberg (westpreuß.) Nr. 5.

(4) Bernhard Konstantin Wilhelm Alexander, geb. 3. April 1863 zu Ottmachau, Kön. preuß. Hptm. à la suite des

1. GMgts zu Fuß, militärischer Begleiter Sr. Kön. Hoh. des Erbgroßherzogs von Sachsen.

2) † Sophia Therese Gabriele Mathilde (geb. 8. Aug. 1830 zu Ottmachau † 25. April 1897 zu Rom), Herrin auf Auleben im Kr. Sangerhausen

2. † Hermann Karl Friedrich Georg Heinrich von Humboldt (geb. 23. April 1809 zu Rom, † 29. Dez. 1870 zu Friedrichseck), Erbherr auf Friedrichseck im Kr. Neiße, verm. 26. Sept. 1850 mit Priscilla verw. von der Hagen, geb. Freiin von Reitzenstein a. d. H. Schwarzenstein Untern Teils (geb. 27. Mai 1826, † 16. Dez. 1871 zu Friedrichseck).

Töchter: 1) Gabriele Adelheid Alexandra, geb. 7. Nov. 1851 verm. I) 26. Sept. 1869 mit Rudolf von Rundstedt († 18. Mai 1880), Kön. preuß. Rittm. und Esk.-Chef im Hus.-Rgt. Königin Wilhelm I. (1. rhein.) Nr. 7; II) 28. Sept. 1881 zu Berlin mit Karl Emil Ernst Moritz von Rabe, Herrn auf Groß-Silkow im Kr. Saatzig in Pommern, EMr des Joh.-O., Kön. preuß. Oberst a. D.

2) Priscilla, geb. 23. Jan. 1853, verm. I) 26. Juni 1875 zu Tegel bei Berlin mit Hans Kurt Christoph Ernst von Pelet († 18. Okt. 1884) auf Pulsnitz und Ramenau im Königr. Sachsen Kön. sächs. Rittm. a. D., Klostervogt; II) . . . mit . . . . . von Kirchbach, ... Gen.-Lt. z. Disp.

3) Gabriele, geb. 11. Aug. 1856, verm. 22. Sept. 1874 mit Otto Theodosius Helmuth Franz Friedrich von Levetzow, Mitbesitzer des Ritter- und Lehengutes Hohen-Wistorf in Mecklenb.-Schwerin, EMr des Joh.-O., Erbzgl. mecklenb.-schwerin. Kmr., Kön. preuß. Rittm. z. Disp. [Berlin.]

4) Viktoria, geb. 7. Dez. 1858 zu Friedrichseck, verm. 29. Juli 1876 zu Tegel mit August Frhrn von Loen, Kön. preuß. Maj. a. D. [Groß-Biesnitz.]

Hundt und Alten-Grottkau, s. Jahrg. 1898, S. 452.

Hungen**.

[Katholisch. — . . . . . — Preuß. Frhr (für den unten Genannten und folgerweise seine Gemahlin, während die Kinder nur im Adelstande folgen) d. d. Berlin 4. Sept. 1895. — Beschreibung des Wappens und geschichtl. Notiz im Jahrg. 1897, S. 442.]

Ludwig Otto Karl Freiherr von Hungen, geb. 29. April 1847 zu Frankfurt a. M., verm. . . . mit

Karoline Diem, geb. . . .

Kinder: 1. Eleonore Josephine Bertha Sophie von Hungen, geb. 8. Okt. 1878 zu Pittsburg in Pennsylvanien.

2. Bertha Cäcilie Marianna von Hungen, geb. 17. Mai 1881 zu Pittsburg.
3. Eulalia Auguſtine Karoline von Hungen, getauft 26. Aug. 1883 zu Pittsburg.
4. Georg Ludwig von Hungen, geb. 9. März 1885 zu Pittsburg.

Hunoltstein, ſ. Vogt von und zu Hunoltstein.

Huppmann-Valbella.

[Katholiſch. — Sachſen und Preußen (Prov. Schleſien). — Italien. Adel und Baron mit dem Prädikat „Valbella“ d. d. Florenz 25. Mai 1868 (für Joſeph Joachim Huppmann); kön. ſächſ. Anerkennung d. d. Dresden 14. Aug. 1894 und Ausdehnung auf die Nachkommen laut Miniſterialreſkript d. d. Dresden 6. Juli 1896. — Beſchreibung des Wappens im Jahrg. 1897, S. 443.]

† Joſeph Joachim Freiherr von Huppmann-Valbella (geb. 26. Aug. 1814 zu Oleſko in Galizien, † 2. Aug. 1897 zu Meran), Herr auf Ober- und Nieder-Simmenau (1692 Hekt.) im Kr. Kreuzburg in Schleſ., verm. 30. Juni 1850 zu St. Petersburg mit Katharina verw. Friedberg, geb. Seemann (geb. 25. Nov. 1818 zu St. Petersburg, † 7. Sept. 1890 zu Simmenau).

Kinder: 1. Joſeph, geb. 30. April 1851 zu St. Petersburg, verm. 28. April 1885 zu New York mit
Marie Jeanne O'Tard de la Grange, geb. 31. Mai 1864 zu New York. [New York.]
Kinder: 1) James Joſeph, geb. 16. März 1886 zu New York.
2) Irma Katharine, geb. 17. Dez. 1888 zu Brooklyn.
3) Nadine Adeline, geb. 10. März 1892 zu New York.

2. Marie, geb. 4. April 1852 zu St. Petersburg, verm. 12. Febr. 1874 zu Dresden mit Rudolf Künsberg, Frhrn von Kronberg, Kön. bayr. Rmt. und Plt. a. D. [Simmenau.]
3. Sergius, geb. 24. Juni 1854 zu St. Petersburg. [Dresden.]
4. Joſephine Katharine, geb. 19. Auguſt 1856 zu Paris, verm. 24. Juli 1877 zu Solnitz mit Fernand d'Orval, franzöſ. Rittm. a. D. [Paris.]
5. Nadine Marie, geb. 6. Aug. 1858 zu Paris, verm. 18. März 1884 zu New York mit Leopold Grafen von Kolowrat-Krakowsky. [Schloß Teinitzl bei Klattau.]

Hurter.

[Reformiert. — Preußen (Rheinprov.). — Altes Patriziergeſchlecht der Stadt Schaffhauſen; kurbayr. Adel und Frhr d. d. München 19. Juli 1789 (vom Kurfürſten Karl Theodor von Pfalzbayern); preuß. Anerkennung des Freiherrenſtandes

laut Ministerialreskript 22. Juni 1830 (für die Witwe des 2. Sept. 1819 † Johann Heinrich Jakob Emanuel Frhrn von Hurter: Antoinette Luise geb. Reinhold in Bonn, ihre Söhne Reinhold Heinrich, geb. 30. Aug. 1811, und Eduard Friedrich, geb. 18. Juni 1814, sowie ihre Schwägerin Johanna Jakoba, geb. 13. März 1777, in Düsseldorf). — Beschreibung des Wappens. Näheres über die Standeserhebungen und Stammreihe im Jahrg. 1877, S. 393.]

† Reinhold Heinrich Freiherr von Hurter (geb. 30. Aug. 1811 zu Düsseldorf, † 17. Mai 1875 zu Elberfeld), Kön. preuß. Justizrat und Advokatanwalt, verm. . . . mit Maria Therese Sauset (geb. 8. Dez. 1817 zu Düsseldorf, † 19. Dez. 1872 zu Elberfeld).

Kinder: 1. Marie Therese Wilhelmine, geb. 7. Nov. 1839 zu Elberfeld, verm. I) 21. Febr. 1857 mit Dr. phil. Karl Friedrich von der Heydt († 10. März 1861); II) 22. April 1872 zu Godesberg mit Dr. jur. Karl Gustav Bogislaw Gisbert von Bonin-Brettin, Kön. preuß. Khrn, Hzgl. sachsen-coburg-gothaischem WGRat und StMin. a. D. [Brettin Reg.-Bez. Magdeburg, und Berlin.]

2. Heinrich Gotthard Adolf, geb. 12. Febr. 1845 zu Elberfeld, Kön. preuß. Justizrat und PLt. a. D., verm. 1. Aug. 1877 zu Elberfeld mit

Laura, geb. 6. Nov. 1848, des † Wilhelm Meckel, Kön. preuß. GKommerzienrats und Kaufmanns, und der Hulda geb. Wülfing Tochter.

Kinder: 1) Hans Wilhelm, geb. 18. März 1879 zu Elberfeld.
2) Martha Editha, geb. 5. Sept. 1880 zu Elberfeld.
3) Arthur, geb. 23. Sept. 1881 zu Elberfeld.
4) Kurt Heinrich August, geb. 6. Jan. 1886 zu Elberfeld.

3. Anna Brunhilda, geb. 5. Febr. 1847 zu Elberfeld, verm. I) 5. Juni 1869 mit Waldemar Grafen von Moltke († 2. Dez. 1878), Kön. preuß. Rittm. z. Disp.; II) 18. Okt. 1890 mit Walther Frhrn von Seckendorff. [Berlin und Florenz.]

4. Therese Ludovika, geb. 28. Juli 1849 zu Elberfeld, verm. 5. April 1869 mit Bernhard Wetschky. [München.]

5. Elisabeth Friederike Eleonore, geb. 3. Jan. 1851 zu Elberfeld, verm. I) 3. Nov. 1873 mit Richard Wilhelm Egen († im Mai 1877); II) . . . 1878 mit Peter Lipken († . . . 1883), Bergwerksdirektor und Ingenieur in Südamerika; III) 28. Juli 1885 mit Heinrich Gropp, Kön. preuß. Major z. Disp. und Bez.-Off. in Düsseldorf.

6. Anna Elisabeth, geb. 28. Mai 1857 zu Elberfeld, verm. 31. Dez. 1876 mit Dr. med. Friedrich Pagenstecher. [Elberfeld.]

Huszár von Mezö-Kövesd
(a. d. H. der Boér von Mezö-Kövesd).

[Katholisch. — Ungarn. — Altadeliges siebenbürg. Geschlecht; ungar. Baronat 22. Juni 1730. — Beschreibung des Wappens und Stammreihe im Jahrg. 1897, S. 444.]

I. Linie.

[Stifter: Alexander Baron Huszár von Mező-Kövesd (geb. 4. Dez. 1740, † 5 Juni 1797).]

† Karl Baron Huszár von Mező-Kövesd (geb. . . . 1795, † 4. Juli 1869 zu Klausenburg), unaar. Reichsta.-Abg., verm. 22 Dez. 1817 zu Banffy-Hunyad mit Anna Gräfin Nemes von Hidvég (geb. . . . 1801 zu Szász-Régen, † 20. Aug. 1853 zu Klausenburg).

Söhne: 1. † Johann (geb. . . . 1823 zu Nagysalu, † 20. Juli 1881 zu Klausenburg), K. K. Gubernialkonzipist, verm. . . . 1878 zu . . . mit

Laura Weinzierl von Traubenburg, geb. . . . zu . .

2. Alexander, geb. . . . 1827 zu Nagysalu, vorm. Intendant des Nationaltheaters in Klausenburg. [. . . .]

3. † Karl (geb. 15. März 1829 zu Klausenburg, † 30. Aug. 1895 das.), K. u. K. Km. und Vo.-Rat rc., verm. 2. Juli 1853 zu Abafaja mit Klara Maria Rosalia (geb. 3. Juni 1830 zu Erzsébetvaros, † 24. Dez. 1879 zu Bad), des † Paul Artur Vermenigia von Radson, K. K. Kms, und der † Klara geb. Gräfin Wiles von Zabola, StkrD., Tochter.

Kinder: 1) Margarete, geb. 23. April 1854 zu Szent-Margita, verm. 1. Aug. 1880 zu Abafaja mit Árpad Grafen Bethlen von Bethlen (reform.). [Schloß Vonyba.]

2) Klara, geb. 8. Juni 1855 zu Szent-Margita, GStiftsD. des K. K. adelig-weltlichen Damenstifts „Maria Schul" in Brünn. [Wien.]

3) Elisabeth, geb. 26. Nov. 1856 zu Klausenburg, verm. 15. Mai 1876 zu Abafaja mit Koloman Grafen Vécsi von Ugon. [Pásd.]

4) Karl, geb. 12. Juni 1859 zu Klausenburg, Herr auf Abafaja (seit 6. Aug. 1851 im Besitz der Familie) und Magyar Fülpes, K. u. K. Km., Mitgl. des unaar. Oberhauses, verm. 15. Jan. 1887 zu Wien mit

Maria Gräfin Nemes von Hidvég, geb. 25. Juni 1865 [Schloß Abafaja im Maros-Torda.er Komitat.]

Töchter: (1) Maria-Theresia, geb. 15. Febr. 1889 zu Wien.
(2) Margareta, geb. 22. Juni 1894 zu Abafaja.

4. † Adam (geb. 15. Febr. 1834 zu Nagysalu, † 26. Febr. 1897 zu Klausenburg), verm. . . . 1864 zu Klausenburg mit Susanna (geb. 25. März 1841, geschieden 1875), des Jonas Peter Vermenigia von Radson und der Karoline v. Rosenau von Rosenegg Tochter. [Klausenburg.]

Kinder: 1) Helene, geb. 19. Febr. 1865 zu . . .
2) Paul, geb. 30. Juni 1872 zu . . ., K. u. K. Lt. im Hus.-Rgt. Wilhelm II. König von Württemberg Nr. 6.

II. Linie.

[Stifter: Joseph Baron Huszár von Mező-Kövesd (geb. 1742, † . . .), Bruder des Stifters der I. Linie.]

† Joseph Baron Huszár von Mező-Kövesd (geb. . . ., † . . .), verm. I) . . . mit Barbara Gräfin Teleki von Szék (geb. . . ., † . .);

II) . . . mit Maria (geb. . . ., † . . .), des Johann Grafen Mikes von Zabola und der Rosa geb. Gräfin Mikes von Zabola Tochter.

Söhne 2r Ehe: 1. † Sigismund (geb. . . . 1809 zu Marjon. † [ermordet] im Herbst 1848), verm. . . . 1840 zu . . . mit Esther (geb. . . . 1811 zu Szelmenczbanya, † . . . 1853 zu Kaschau), des Franz Szerencsy von Szigeth und der Juliana Gróbel von Balogbfalva Tochter.

Söhne: 1) Koloman, geb. 15. Febr. 1842 zu Nagrad im Szilágyer Komitat, Kön. ungar. Grundsteuer-Kataster-Reambulierungs-Inspektor in Szatmar, verm. 21. Okt. 1866 zu Anarcs im Szabolcser Komitat mit

Sophia Szmrecsányi von Szmrecsány und Zsár, geb. 1. Jan. 1841 zu Tuija Nemete im Unger Komitat.

Kinder: (1) Margarete, geb 26. Jan. 1869 zu Anarcs.

(2) Alexander, geb. 5. Okt. 1870 zu Anarcs, Oekonomiepraktikant.

(3) Koloman, geb. 21. Mai 1872 zu Anarcs, Kön. ungar. Lt. im Preßburger 13. Ldw.-Inf.-Rgt.

2) Emmerich, geb. 15. Mai 1846 zu Nagrad, Herr auf Gyulaháza im Szabolcser Komitat, verm. 21. April 1879 zu Anarcs mit

Emma, geb. 1. Jan. 1852 zu Anarcs, des † Emmerich Gróbel von Balogbfalva, K. K. Rms, und der † Evelina geb. Gräfin Vay von Vaja Tochter.

Söhne: (1) Laurenz, geb. . . . 1880 zu Jakobfalva im Saroser Komitat.

(2) Ladislaus, geb. . . Okt. 1884 zu Anarcs.

2. † Michael (geb. . . . 1820, † 13. Dez. 1847 zu Saromberke), verm. . . . 1844 zu . . . mit

Agnes, geb. . . . zu . . ., des Georg Grafen Bethlen von Bethlen und der Agnes geb. Freiin Vánffy von Losonc Tochter; wiederverm. 6. Juli 1855 mit Hubert Wagner-Pley, K. K. Oberstlt. a. D. [Theresienfeld bei Wiener-Neustadt.]

Hutten zum Stolzenberg, s. Jahrg. 1898, S. 454.

Hye von Glunek.

[Katholisch. — Oesterreich. — Oesterr. Adel und Ritter mit dem Prädikat „von Glunek" d. d. Wien 2 Juli 1854; oesterr. Fehr 12. Aug. 1869. — Beschreibung des Wappens und geschichtl. Übersicht im Jahrg. 1872, S. 303.]

† Anton Freiherr Hye von Glunek (geb. 26. Mai 1807 zu Glenk [Glunek] in OOesterreich, † 8. Dez. 1894 zu Wien), Dr. jur., K. u. K. WGRat und Min. der Justiz, des Kultus und Unterrichts ꝛc. verm. I) 9. Nov. 1835 mit Marie Hye Edler von Hyeburg (geb. 9. Febr. 1805, † 19. März 1842); II) 26. Juli 1843 mit

Eugenie Grünwald, geb. 4. März 1826. [Wien.]

Kinder: a) 1r Ehe: 1. Franz, geb. 12. Juni 1838 zu Wien, Dr. jur.,

K. K. OLandesger.-Rat a. D., verm. 9. Mai 1879 zu Wien mit Marie von Filisano (geb. 24. Mai 1841 zu Crajova in Rumänien; griechisch-orientalisch, † 2. Sept. 1881 zu Wien). [Wien.]
Söhne: 1) Demeter Franz Anton, geb. 29. März 1880 zu Wien. 2) Franz Xaver Maria, geb. 2. Sept. 1881 zu Wien.

2. Marianne, geb. 11. Nov. 1839 zu Wien, verm. 17. Mai 1863 daſ. mit Dr. jur. Eugen Frölich Ritter von Frölichsthal, K. K. Landesger.-Präſ. in Graz.

— b) 2e Ehe: 3. Eugenie geb. 15. Aug. 1861 zu Gmunden, verm. 6. Okt. 1892 mit Hermann Kövesß von Kövesbaza, K. u. K. Oberſt und Kmdten des Inf.-Rgts Ludwig Wilhelm I. Markgraf von Baden-Baden Nr. 23.

Ickſtatt.

[Katholiſch. — Bayern. — Bayr. Adel und Frhr 17. März (immatrikuliert 19. Juli) 1831. — Beſchreibung des Wappens und geſchichtl. Notiz im Jahrg. 1879, S. 381.]

† Johann Vincenz Peter Freiherr von Ickſtatt (geb. 24. Aug. 1798 zu Marktheidenfeld, † 14. Nov. 1877), Hzgl. naſſ. Amtsſekr., verm. 7. Juni 1830 mit Marie Erneſtine Gras (geb. 24. Mai 1813, † 10. Aug. 1885 zu Schongau).

Kinder: 1. † Johann Joſeph (geb. 26. März 1831, † 18. Nov. 1889 zu Schweinfurt), Dr. med. und prakt. Arzt in Schweinfurt, verm. 11. Aug. 1860 mit
Thereſe Narr, geb. 27. Juni 1836.
Kinder: 1) Johann Adolf, geb. 31. Juli 1861, Kön. bayr. Zweiter Staatsanwalt beim Landgericht in Eichſtätt, verm. 14. Okt. 1891 zu Mühldorf mit
Joſephine Pillmayr, geb. 1. Nov. 1873 zu Landshut.
2) Dorothea Johanna, geb. 22. März 1867, verm. 2. Juni 1898 mit Otto Friedrich, Großhändler. [Würzburg.]
3) Paul Guſtav, geb 27. Sept. 1869.

2. Erneſtine Katharine Margarete, geb. 26. Sept. 1832.

3. Peter Maximilian, geb. 3. Nov. 1836, Kön. bayr. Bez.-Amtmann a. D. [Würzburg.]

4. Klara Adelgunde, geb. 19. Juli 1842.

Iflinger von Granegg, ſ. Jahrg. 1898, S. 455.

Imhof (Imhoff, Im Hof), ſ. Jahrg. 1898, S. 456.

Imsland, s. Jahrg. 1898, S. 462.

Ingenhaeff.

[Katholisch. — Grhzgt. Hessen und Oesterreich. — Altes rhein. Adelsgeschlecht, grhzgl. hess. Anerkennung und Bestätigung des Freiherrenstandes d. d. Darmstadt 9. April 1840. — Beschreibung des Wappens und geschichtl. Notiz im Jahrg. 1865, S. 469.]

† Silvio Ludolf Arthur Freiherr von Ingenhaeff (geb. 3. Dez. 1812 zu Deutsch-Paulsdorf, † 28. Juni 1876 zu Innsbruck), K. K. Major a. D., verm. I) 15. Nov. 1847 zu Belluno mit Antonie Marie Cappellari della Colomba (geb. 3. Dez. 1826 zu Belluno, † 25. Aug. 1850 das.); II) 2. Aug. 1852 zu Belluno mit Maria Theresia Cappellari della Colomba (geb. 24. Mai 1832 zu Belluno, † 31. Dez. 1896 zu Verona).

Kinder 2r Ehe: 1. Adolf Albert Ernst Maria, geb. 19. Febr. 1854 zu Belluno, Kais. Rat, O.Inspektor der oesterr. Staatsbahnen im Eisenbahnmin., verm. 4. März 1878 zu Innsbruck mit

Therese Marie Mathilde Ritzinger, geb. 14. März 1859 zu Innsbruck.

Söhne: 1) Silvio Adolf Leopold Felix, geb. 15. Febr. 1879 zu Gottschee, K. u. K. Off.-Stellvertr.

2) Felix Silvio Adolf Leopold, geb. 10. Juni 1880 zu Linz.

3) Mario Adolf, geb. 26. April 1888 zu Mödling bei Wien.

4) Adolf Silvio Karl, geb. 10. Mai 1892 zu Innsbruck.

2. Julie Sophie Antonie Maria, geb. 27. Juni 1860 zu Belluno, verm. 12. Febr. 1882 zu Gradisca mit Joseph Baldini, Kön. italien. Kpt. a. D.

3. Sophie Julie Maria, geb. 26. Sept. 1873 zu Innsbruck, verm. 12. März 1893 zu Gradisca mit Silvius Grafen von Mels-Colloredo. [S. Daniele am Karst.]

Inkey de Pallin.

[Katholisch. — Ungarn. — Altadeliges ungar. Geschlecht. — Ungar. Baronat 17. Aug. 1875. — Beschreibung des Wappens und Näheres über die Standeserhebung im Jahrg. 1877, S. 405; geschichtl. Notiz im Jahrg. 1858, S. 293.]

† Ferdinand Gesza Freiherr Inkey de Pallin (geb. 11. Juni 1829, † 22. Nov. 1890 zu Volosca), Herr der Herrschaft Rascinya mit den Gütern Perkos, Kuzminetz, Goricza und Gyelekowetz, St. Ivan und Gerbaschewetz im Warasdiner Komitat in Kroatien, der Herrschaften Miszla mit Also- und Felsö-Bikad und Udvari im Tolnaer und Ratko mit Sindeles im Zalaer Komitat, K. u. K. Km. und WGRat, erbl. Mitgl. des ungar. Oberhauses, EBürger von Kopreiniz, verm. 1. Mai 1858 mit

Ludmilla Gräfin Deym von Stritez, geb. 9. Jan. 1842, StkrD.

und K. u. K. PD. [Miszla bei Simonthurn und Raszinya bei Kopreiniz in Kroatien.]

Kinder: 1. Ferdinandine (Nandine) Ludmilla Pauline Gabrielle Josephine Maria, geb. 13. April 1859, StkrD., verm. 29. Mai 1884 zu Budapest mit Weiprecht Grafen Rüdt von Collenberg (luther., † 3. Juni 1896 zu Karlsruhe i. B.), K. u. K. Km. und Oberstlt. i. R.

2. Ella Franziska Ludmilla Ferdinandine Maria, geb. 4. Jan. 1861.

3. Ludmilla (Lilly) Elisabeth Ferdinande Gabriele Maria, geb. 19. Nov. 1865.

4. Emmerich Franz Ferdinand Ludwig Joseph Maria geb. 1. Jan. 1870, Herr der Schloßburg Frangepan, der Herrschaft Raszinya mit Perkos, Gyelekowetz, Gerbaschewetz und Goricza, der Herrschaft Kuzminetz mit Ivanetz im Warasdiner, Kreutzer und Zalaer Komitat, der Herrschaften Also-Lieszko und Nadasd und des Gutes Szlopna im Trencsiner Komitat, Erbherr von Pallin und Légrad (zus. 27 000 Joch), Mitbesitzer der Herrschaften Miszla mit Also- und Felsö-Bikat und Udvari im Tolnaer und der Herrschaft Ratko mit Sindeles im Zalaer Komitat, erbl. Mitgl. des ungar. Oberhauses und des kroatisch-slavonischen und des dalmatinischen Landtags, GRr des souv. Malt.-O., K. u. K. Km., Leg.-Sekr. bei der Botschaft in Berlin und Lt. der Res. des Hus.-Rgts Wilhelm II. Deutscher Kaiser und König von Preußen Nr. 7.

Inn- und Knyphausen, s. Jahrg. 1898, S. 463.

Irmtraut genannt Werkamp
(a. d. H. der Herren von Werkamp).

[Lutherisch. — Oesterreich. — Namen- und Wappenvereinigung mit Barckhausen, Reichsfrhr und bayr. Frhr als „Freiherren von Irmtraut genannt Werkamp" 8. Juni 1792 (vom Kurfürsten Karl Theodor von Pfalzbayern, als Reichsvikar). — Beschreibung des Wappens und geschichtl. Übersicht im Jahrg. 1858, S. 293.]

† Friedrich Wilhelm Philipp Anton Freiherr von Irmtraut genannt Werkamp (geb. 18. Febr. 1777 zu Stuttgart, † 6. Aug. 1831 zu Wildenhof bei Ellwangen), Kön. württemb. Major, verm. 4. Nov. 1804 zu Stuttgart mit Philippine Freiin von Woellwarth (geb. 15. April 1787, † 15. März 1863 zu Stuttgart).

Kinder: 1. Karl August Friedrich, geb. 30. Dez. 1813 zu Stuttgart, K. K. Major a. D., verm. 23. Aug. 1883 zu Monasterzyska mit

Anna Friederike Nebert, geb. 2. Febr. 1839 zu Wien. [Monasterzyska im Stanislawower Kreise in Galizien.]

2. Rudolf Friedrich Ernst, geb. 12. Juni 1821 zu Stuttgart [Nordamerika], verm. 14. Juli 1864 zu Stuttgart mit Gertrud Freiin vom Holtz (geb. 27. Juli 1841, geschieden 1867, wiederverm. 17. Juni 1872 zu Essingen mit Ludwig Frhrn von Woellwarth-Lauterburg).

3. Luise Auguste Karoline, geb. 21. Juni 1828 zu Stuttgart, verm. 14. Sept 1854 mit Dr. phil. Karl Frauer († 26. Aug. 1894 zu Stuttgart), Professor an der Polytechnischen Schule in Stuttgart.

Isbary.

[Katholisch. — Oesterreich. — Beschreibung des Wappens und geschichtl. Notiz im Jahrg. 1895, S. 439.]

A.

[Oesterr. Adel und Frhr d. d. Wien 5. Juni (Diplom d. d. Wien 5. Aug.) 1893]

Luise Freifrau von Isbary geb. Hlawatsch, geb. 19. Juni 1834 zu Wien, verm. 30. Mai 1853 das. mit Rudolf Isbary (geb. 14. Nov. 1827 zu Leipzig, † 9. Juli 1892 zu Hütteldorf), Großindustriellem und Präs. der NOesterr. Handels- und Gewerbekammer. [Wien.]

Sohn: Rudolf Freiherr von Isbary, geb. 16. Mai 1858 zu Wien, Großindustrieller, verm. 30. Mai 1885 zu Millstatt mit

Jacqueline, geb. 26. Okt. 1859 zu Ober-Döbling, des † Rudolf Schürer von Waldheim und der Pauline geb. Rochovin von Rosenstein Tochter. [Wien.]

Kinder: 1) Lothar Rudolf Walther, geb. 4. Jan. 1887.
2) Elsa Gerda Maria Luise Pauline, geb. 5. Jan. 1889.
3) Gerda Luise Dorothea, geb. 20. Febr. 1890.
4) Helfried Rudolf Paul Ludwig, geb. 5. Nov. 1893.

B.

(Blüht nur im Weibesstamme.)

[Oesterr. Adel und Freiherrenstand d. d. Wien 17. März (Diplom d. d. Wien 7. Juni) 1894.]

Emma Freifrau von Isbary, geb. 3. Juli 1857 zu Wien, des † Heinrich von Maurer, Großindustriellen, und der Christina geb. Wiesenburg Tochter, verm. 22. Mai 1879 mit Viktor Isbary (geb. 5. April 1851 zu Wien, † 28. Jan. 1890 zu Graslitz [Bruder des Frhrn Rudolf s. A.]).

Töchter, Freiinnen von Isbary: 1. Emma, geb. 26. Juni 1881 zu Hütteldorf.
2. Alice, geb. 4. Mai 1884 zu Wien.
3. Klarisse, geb. 22. Aug. 1887 zu Hinterbrühl bei Wien.

Jacobs von Kantstein.

[Katholisch. — Oesterreich. — Oesterr. Adel mit dem Prädikat „Edler von Kantstein" 9. April 1817; oesterr. Ritter d. d. Wien 10. Juni 1857; oesterr. Frhr 27. März 1867. — Beschreibung des Wappens und geschichtl. Übersicht im Jahrg. 1869, S. 418.]

† Friedrich Freiherr Jacobs von Kantstein (geb. 8. Nov. 1811, † 7. April

1877), K. K. WGRat und FZM. a. D., verm. 12. Nov. 1848 mit Karoline von Gavenda (geb. 25. Juni 1824 zu Wien, † 15. Febr. 1895 das.).

Kinder: 1. Friedrich, geb. 18. August 1849, K. u. K. Oberstlt. im Armeestand, beim Platzkmdo in Wien.

2. Karl, geb. 10 Sept. 1850 zu Neu-Gradiska, K. K. Oberst und Kmdt des Ldw.-Inf.-Rgts Wien Nr. 1, verm. I) 5 Dez. 1886 zu Lemberg mit Gisela Hörmann von Wüllerstorf und Urbair (geb. 15. Okt. 1857, † 21. Okt. 1891); II) 18. Mai 1897 zu Linz mit

Johanna Maria Paula Nagy de Galantha, geb. 22. Mai 1859 zu Zara.

Kinder 1r Ehe: 1) Maria, geb. 26. Jan. 1889 zu Josephstadt. 2) Eugen, geb. 7. Juli 1890 zu Josephstadt.

3. Eugen, geb. 12. April 1853, K. u. K. Konsul, zuget. dem Gen.-Konsulat in Paris, verm. . . . mit

Antoinette verw. Baronin von Königswarter, geb. Baronin von Königswarter, geb. . . .

4. Amalie, geb. 3. Dez. 1855, StiftsD. in Hall.

5. August, geb. 18. Dez. 1863.

6. Leopold Ernst, geb. 14. Febr. 1869, K. K. Konz.-Prakt. bei der Bezirkshauptmannschaft in Hietzing.

Jaschik von Mährenburg.

[Katholisch. — Oesterreich. — Oesterr. Adel und Frhr mit dem Prädikat „von Mährenburg" d. d. Wien 19. Febr. (Diplom d. d. Wien 22. März) 1893. — Beschreibung des Wappens und geschichtl. Notiz im Jahrg. 1895, S. 441.]

Karl Freiherr Jaschik von Mährenburg, geb. 6. Mai 1830 zu Zaranowitz in Mähren, K. K. Sekt.-Chef a. D.

Jeetze, s. Jahrg. 1898, S. 465.

Jeszenszky von Nagy-Jeszen.

[Katholisch. — Ungarn. — Bestätigung des Adelstandes d. d. Innsbruck 7. Mai 1562, ungar. Baronat d. d. Wien 3. Jan. 1865, ungar. Baronatsbestätigung 5. Okt. 1875. — Beschreibung des Wappens und Näheres über die Standeserhebung im Jahrg. 1886, S. 431.]

† Johann Freiherr Jeszenszky von Nagy-Jeszen (geb. . . . 1792, † 24. Juli 1866 zu Budapest), Herr auf Felső- und Alsó-Hidvég Groß-János, Gsibrák und Miurga im Tolnaer und auf Ordas im Neograder Komitat, verm. . . . 1822 mit Theresia von Laffert (geb. . . . 1796, † 19. Okt. 1866).

Söhne: 1. † Alexander (geb. 24. April 1827 zu Gsibrák, † 2. März

1889), verm. 20. Sept. 1852 mit Emma von Somogyi († 28. Febr. 1878).

Kinder: 1) Ignaz, geb. 11. Jan. 1855. [Puszta Akaszto im Pester Komitat.]

2) † Emma (geb. 24. April 1859, † 20. Febr. 1898 zu Csibrák).

3) Ladislaus, geb. 10. Okt. 1861, Herr auf Csibrak, K. u. K. Lt. der Res. des Hus.-Rgts König von Württemberg Nr. 6, ungar. Reichstagsabg.

4) Georg, geb. 7. Sept 1866, Kön. ungar. Stuhlrichter in Szegzard.

5) Karl, geb. 20. Juli 1869, Kön. ungar Konzeptsadjunkt im Ackerbaumin, verm. 15. Jan. 1896 zu Budapest mit

Margarete, geb. . . . 1876, des Ladislaus von Kovacs de Mad und der Katharina geb. Freiin Jeszensky von Nagy-Jeszen Tochter.

6) Anna, geb. . . . 1877, Herrin des Gutes Murga. [Budapest.]

2. Joseph, geb. 11. März 1829, Herr auf Alsó-Hidvég und Ordas, verm. 14. Sept. 1853 mit Mathilde von Huszár de Nagy Baratt (geb. . . . † 13. Dez. 1871). [Alsó-Hidvég bei Kölesd in Ungarn.]

Kinder (gemeinsam auf Kövesd im Neograder Komitat): 1) Stephan, geb. 17. Nov. 1854 zu Alsó-Hidvég, K. u. K. Km., verm. 9. Okt. 1884 zu Preßburg mit

Eugenie Gräfin Schaaffgotsche, geb 10. Okt. 1860, StkrD. [Mosony-Feketeerdö in Ungarn.]

Kinder: (1) Mathilde (Thilda) Maria, geb. 30. Nov. 1885.

(2) Joseph Franz Hubertus Maria, geb. 22. März 1888, K. u. K. Edelknabe und Zögling der Theresianischen Akademie.

2) Alexander, geb. 11. März 1857, verm. 4 Juni 1886 mit

Ilma Gräfin Zichy zu Zich und Vasonykeö, geb. 1. Juli 1862.

Kinder: (1) Ladislaus August Maria, geb. 12. April 1887.

(2) Alexandrine Ernestine Maria, geb. 24. Dez. 1888.

3) Marie, geb. 24. Juli 1862.

3. Koloman, geb. 13. Okt. 1830, verm. 26. Sept. 1852 mit Klothilde von Moravchik de Trstocz (geb. 31. Juli 1835, † 31. Dez. 1894 zu Budapest). [Budapest.]

Kinder: 1) † Johann (geb. 6. Nov. 1853, † 3. Jan. 1890), verm. 26. Sept. 1875 mit

Helene (Ilona) von Szent-Iványi, geb. . . . 1857.

Kinder (gemeinsam auf Felsö-Hidvég): (1) Ilma, geb. 4. Aug. 1876, verm. 29. Aug. 1891 zu Budapest mit Stephan Gaal von Gyula, K. u. K. Km., Kön. ungar. Konzeptsadjunkten im Ackerbaumin.

(2) Edmund, geb. 2. Aug. 1880.

(3) Helene (Ilona) Maria Johanna Klothilde, geb. 1. Jan. 1890.

2) Katharina, geb. 16. Nov. 1855, verm. . . . 1874 mit Ladislaus von Kovács de Mad.

3) † Adelbert (Béla) Andreas Koloman Wolfgang Maria (geb. 19. Febr. 1867, † 6. Mai 1897 zu Budapest), Herr auf Kölesd und Mária-major, Dr. rer. pol., K. u. K. Km., verm. 21. Nov. 1888 mit

Maria Anna, geb. 24. Okt. 1868, des Ludwig Koller Edlen von

Granzow, Kön. ungar. Min.-Rats, und der Maria geb. Golen von Szalay Tochter. [Kölesd im Tolnaer Komitat.]
Söhne: (1) Andreas Koloman Ludwig Stephan Maria, geb. 8. Aug. 1889.
(2) Nikolaus Peter Maria, geb. 24. Dez. 1891.

Jetzer, s. Fleschner-Jetzer.

Jöchlinger von Jochenstein.

(Im Mannesstamme erloschen.)

[Katholisch. — Oesterreich (Kärnten). — Wappenbrief mit Lehenartikel d. d. Wien im März 1576; Reichsadel mit dem Prädikat „von Jochenstein" und Wapperbesserung d. d. Prag 19. Mai 1590 (s. Jahrg. 1879. S. 392), adelige Wappenbesserung und steierische Landmannschaft 1598; Reichsfrhr mit Wappenbesserung d. d. Neustadt 20. Nov. 1634, Landmann von Kärnten 3. Dez. 1636; Bestätigung des Prädikats „Jochenstein, Freiherr von Pfannberg, Herr auf Hartenstein und Leissing" 14. Aug. 1652. — Beschreibung des Wappens und geschichtl. Übersicht im Jahrg. 1848, S. 188.]

† Felix Freiherr Jöchlinger von Jochenstein auf Pfannberg und Hartenstein (geb. 4. Jan. 1786, † 22 April 1846), K. K. Kat., verm. I) 3. Juni 1808 mit Marie Wilhelmine Gräfin von Ursenbeck-Massimo (geb. 1. Juni 1789, † 26. Aug 1809); II) 3. Febr. 1815 mit Maria Gräfin Batthyani von Németújvar (geb 21. Juli 1781, † 23. Juli 1849), Herrin auf Wernberg in Kärnten, StkD.
Töchter: a) 1r Ehe: 1. Emerentia Johanna, geb. 6. Aug. 1809, verm. 26. Aug. 1839 mit Jakob Kull, Gutsbesitzer auf dem Lenzhof im Hart bei Graz.
— b) 2r Ehe: 2. Ernestine Maria, geb. 6. Juli 1818, Mitbesitzerin der Herrschaften Tamtschach und Aichlberg in OKärnten, StkD., verm. 23 April 1838 mit Adolf Grafen von Wagensperg († 5 Febr. 1888 zu Wernberg), Oberst-Erblandmarschall in Kärnten K. K. Km.

Joelson.

[Katholisch. — Oesterreich. — Oesterr. Adel und Ritterstand nebst Prädikat „von Joelson" d. d. Wien 10. Juni (Diplom d. d Wien 1. Sept.) 1817 (für Dr. jur. Karl Joel), Neuausfertigung des Diploms d. d. Wien 3. Aug 1843 (für Dr. jur. Joseph Joel Ritter von Joelson, Sohn des Obigen); oesterr. Genehmigung zur Hinweglassung des Familiennamens „Joel" laut A. H. d. d. Wien 16. Aug. (Min.-Dekret 6. Sept.) 1862; Wappenbesserung (Bewilligung einer Lerche und der Schildhalter) durch Plakat d. d. Wien 12. Juli 1865, oesterr. Frhr d. d. Wien

23. Nov. 1881. — Beschreibung des Wappens und Näheres über die Standeserhebungen im Jahrg. 1893, S. 413.]

Alfred Franz Philipp Freiherr von Joelson, geb. 30. Aug. 1831 zu Wien, K. u. K. FML. d. R., Inh. des Inf.-Rgts Nr. 93, verm. 18. Mai 1873 mit

Hermine Freiin Dahlen von Orlaburg, geb. 30 Juni 1852. [Linz.]

Tochter: Marguerite Flora Hermine, geb. 16 Nov. 1882 zu Wien.

John.

[Katholisch. — Oesterreich. — Oesterr. Adel und Frhr d. d. Wien 17. Jan 1857. — Beschreibung des Wappens und geschichtl. Übersicht im Jahrg. 1861 S. 399.]

† Franz Xaver Freiherr von John (geb. 20. Nov 1815 zu Bruck a. d. Leitha, † 25. Mai 1876), K. K. WGRat, FZM. und Chef des Generalstabs, Inh. des 76. Inf.-Rgts, verm. I) 27. Okt. 1849 mit Antonia (geb. 27. Sept. 1827 zu Krakau; evang., † 6. Sept. 1871 zu Graz), des † Dr. Max Ritters von Weiss, K. K. Universitätsprof. a. D. und Direktors der Sternwarte in Krakau, und der Karoline geb. Lierhammer Tochter; II) 24. Mai 1873 zu Graz mit

Anna Gräfin von Orsini und Rosenberg, geb. 15. Okt. 1841 (s. Gotha Hofkalender, II. Abt.).

Kinder: a) 1r Ehe: 1. Anton Max Friedrich, geb. 5. Nov. 1849.

2. Friedrich Albert, geb. 11. Febr. 1854 zu Bologna, K. u. K. Korv.-Kpt., verm. . . . 1884 mit

Adele Kühnell, geb. 25. Nov. 1862. [Pola.]

Kinder: 1) Anna Henriette Antonie, geb. 20. Aug. 1885 zu Pola.
2) Erwin Gustav Rudolf, geb. 12. Okt. 1891 zu Triest.

3. Maria Theresia, geb. 29. Okt. 1855 zu Bologna, verm. 4. Sept. 1876 zu Wien mit Gustav Geistel, K. K. Gen.-Inspektor der Staatseisenbahn in Wien.

— b) 2r Ehe: 4. Ida Maria Emma, geb. 15. Febr. 1876 zu Wien

Jordis von Lohausen.

[Katholisch — Oesterreich. — Oesterr. Adel mit dem Prädikat „Edler von" d. d. Wien 15. Juni 1839; oesterr. Frhr mit dem Prädikat „von Lohausen" 15 Dez. (Diplom d. d. Wien 8. Nov.) 1854. — Beschreibung des Wappens im Jahrg. 1881, S. 341.]

† Johann Viktor Freiherr Jordis von Lohausen (geb. 23. April 1812 zu Cilli, † 11. Jan. 1890), K. K. Hofrat a. D., verm. 4. Okt. 1853 mit

Franziska Freiin Siegler von Eberswald, geb. 29. März 1835. [Graz.]

Kinder: 1. Heinrich Alexander Maria, geb. 14. Aug. 1855 zu Verona, K. K. OLt. a. D., verm. 7. Jan. 1882 zu Graz mit

Franziska Beyer, geb. 20. Juni 1862 zu Graz. [Graz.]

2. Melanie Anna Konstantia Maria, geb. 12. Mai 1858 zu Verona, verm. 5. Sept. 1877 zu Tüchern in Steiermark mit Wilhelm Grafen von Attems, K. K. Major im Inf.-Rgt Graz Nr. 3.
3. Otto Franz Anton, geb. 1. Juli 1859 zu Graz, K. u. K. Hptm. im Inf.-Rgt Leopold II. König der Belgier Nr. 27, verm. 16. Jan. 1892 zu Graz mit
Emilie Frölich von Frölichsthal, geb. 1. Sept. 1868.
Kinder: 1) Maria Emilie Melanie, geb. 2. Nov. 1892 zu Graz.
2) Hans Viktor Heinrich, geb. 4. Juli 1894 zu Waldegg in Steiermark.
4. Kamillo Maria Leopold, geb. 4. Jan. 1866, K. u. K. Lt. der Ref. des Feldjägerbat. Nr. 9, verm. 15. Dez 1891 zu Vidovec mit
Natalie Maria Theresia Freiin Kußevich von Szamobor, geb. 27 März 1868. [Vidovec bei Warasdin.]
Töchter: 1) Kamilla Maria Emilie, geb. 5. April 1893 zu Vidovec.
2) Ivonne Maria Henriette, geb. 16. Juni 1895 zu Vidovec.
5. August Maria Venantius, geb. 24. Juli 1867 zu Graz, K. u. K. Lt. im Hus.-Rgt Albert Eduard Pr. von Wales Nr. 12, verm. 24. Sept. 1894 zu Graz mit
Amélie (Elli) Freiin von Meyern-Hohenberg, geb. 28. Nov. 1873 (luther.).
Töchter: 1) Alexandra Marie Gottfrieda, geb. 7. Juni 1895 zu Graz.
2) Maria Viktoria Mauritia, geb. 22. Juli 1897 zu Graz.

Jósika von Branyitska.

[Katholisch — Ungarn (Siebenbürgen) und Oesterreich. — Altes siebenbürgisches Adelsgeschlecht; siebenbürg. Frhr 12. April 1699. — Beschreibung des Wappens im Jahrg. 1879, S. 393.]

I. Linie.

† Nikolaus Freiherr Jósika von Branyitska (geb. 28. Sept. 1796 zu Torda in Siebenbürgen, † 27. Febr. 1865 zu Dresden), K. K. Km., (der bekannte ungar. Romanschriftsteller), verm. I) . . . 1818 mit Elisabeth Kallay von Nagy-Kálló (geb. . . . , † . . .); II) . . . 1847 mit Julie Freiin Podmaniczky von und zu Aszód (geb. . . . 1815 zu Budapest, † . . . 1892).

Söhne 1r Ehe: 1. Nikolaus, geb. . . . 1821, K. K. Rittm. a. D., verm. . . . 1851 mit Katharina Zarevicz (geb. . . . , † . . . 1885).
2. † Leo (geb. . . . 1827, † . . . 1887), verm. . . . mit Klementine Freiin Kendeffy von Malomvicz (geb. . . . , † . . . 1875).
Tochter: Irene, geb. . . . 1853, K. u. K. VD., verm. . . . 1876 mit Samuel Frhrn Jósika von Branyitska, K. u. K. Km. und GRat ꝛc. (s. III. Linie).
3. † Julius (geb. . . . 1835, † . . . 1872), K. K. Lt., verm. . . . mit Therese Kéómarki, geb. . . .

Bruder.

† Emmerich (geb. . . . 1805, † 28. März 1860 zu Wien), verm. . . . mit Anna Gingeln (geb. . . ., † . . .).
Sohn: Koloman, geb. . . ., verm. . . . mit
Minka Gräfin Waß de Czege, geb. . . .

II. Linie.

Andreas Freiherr Jósika von Branyitska, geb. 20. Juni 1851, verm. 24. Juni 1875 zu Klausenburg mit
Anna Freiin Wesselenyi von Hadad, geb. 25. Febr. 1856.
Kinder: 1. Julius, geb. 13. Febr. 1877.
2. Gabriel, geb. 24. März 1878.
3. Andreas, geb. 14. Febr. 1880.
4. Aladár, geb. 24. Febr. 1882.
5. Anna, geb. . . . 1881.

III. Linie.

† Ludwig Freiherr Jósika von Branyitska (geb. 19. März 1807, † 8. Nov. 1891 zu Klausenburg), K. u. K. Km. und GRat, Obergespan des Klausenburger Komitats, verm. I) . . . 1837 mit Franziska Gräfin Haller von Hallerstein (geb. . . ., † . . . 1841); II) . . . 1847 mit Adele Gräfin Bethlen von Bethlen (geb. . . . 1825, † 28. Jan. 1884), StkrD.
Kinder: a) 1r Ehe: 1. Josephine, geb. . . . 1839.
— b) 2r Ehe: 2. Samuel, geb. 23. Aug. 1848, K. u. K. Km. und GRat, vormal. Kön. ungar. Min. am Allerh. Hoflager, Mitgl. des ungar. Oberhauses, verm. . . . 1876 mit
Irene Freiin Jósika von Branyitska, geb. . . . 1853, K. u. K. PD. (s. I. Linie).
3. Rosalie, geb. 21. Dez. 1851, StkrD. und K. u. K. PD., verm. . . . 1871 mit Theodor Frhrn Vornemisza von Nagy-Kaszon, K. u. K. Km.
4. Ludwig, geb. 3. April 1853, verm. 26. Okt. 1886 mit
Agnes Gräfin von Esterházy zu Galantha, geb. 28. Juli 1863.
Kinder: 1) Johann, geb. 21. Mai 1888.
2) Paula, geb. 21. Dez. 1889.
3) Agnes, geb. 15. Jan. 1891.
4) Marianne, geb. 25. Sept. 1894.
5. Gabriel, geb. 16. Febr. 1854, K. u. K. Km. und OLt. der Reg. des Hus.-Rgts Nikolaus Großfürst von Rußland Nr. 2, verm. 15. Juni 1882 mit Valerie Gräfin von Waldeck (geb. 26. Aug. 1858 zu Tißa-Roff, † 19. April 1888).
6. Elisabeth, geb. 27. Juni 1864, verm. . . . 1888 mit Josef Zeyk de Zeykfalva.

Jovanović.

(Im Mannesstamme erloschen.)

[Katholisch. — Oesterreich. — Oesterr. Adel und Ritter d. d. Wien 20. Dez. 1865; oesterr. Frhr d. d. Ischl 12. Mai 1875 (Diplom d. d. Wien 3. Febr. 1879). — Beschreibung des Wappens und Näheres über die Standeserhebung im Jahrg. 1889, S. 390.]

† Stephan Freiherr von Jovanović (geb. 5. Jan. 1828 zu Bazariče in Kroatien, † 8. Dez. 1885 zu Zara), K. K. WGRat, FML., Statthalter und Milit.-Kmdt von Dalmatien, Inh. des Inf.-Rgts Nr. 13, verm. 13. Aug. 1863 zu Rovigo mit

Theodora, geb. 12. Juni 1845 zu Werschetz im Banat, des † Theodor von Pestjere und der † Regina geb. Jankovits von Kernjelšca Tochter.

Tochter: Theodora Stephanie Maria, geb. 22. Okt. 1867 zu Vinkovce, ED. des Grazer Damenstifts.

Jovits von Siegenberg.

[Griechisch-orientalisch. — Ungarn. — Erbländ.-oesterr. Adel und Frhr mit dem Prädikat „von Siegenberg" 29. Sept. 1796. — Beschreibung des Wappens und geschichtl. Übersicht im Jahrg. 1864, S. 400.]

† Alexander Freiherr Jovits von Siegenberg (geb. 10. Sept. 1794, † 16. Sept. 1873), K. K. Gen.-Major a. D., verm. I) 19. Juni 1825 mit Anna Milutinovits von Milovsky, Freiin von Weichselburg (geb. 6. Mai 1806, geschieden 1836, † . . .); II) 1. Nov. 1851 mit Marie verw. von Buday, geb. Klöckner (geb. 2. Aug. 1814, † 21. Dez. 1852 zu Paris).

Sohn 1r Ehe: † Theodor (geb. 29. Jan. 1829, † 20. Sept. 1894 zu Alt-Becse), K. K. Major a. D., verm. 7. Nov. 1855 mit Antoinette Mienta de Mikolajewicz (geb. 26. Dez. 1837, † 18. Jan. 1875).

Kinder: 1) Euphemie, geb. 26 Dez. 1857, verm. 15. Nov. 1874 mit Slma (Simon) Micsin, Kön. serb. Major.

2) Alexander, geb. 23. Febr. 1862, verm. I) 19. Jan. 1885 mit Miodojava Stojánovits (geb. . . . 1869, geschieden 1887); II) 26. Nov. 1895 zu Agram mit

Ljubica Nikolits, geb. 24. Juni 1871 zu Temesvar. [Alt-Becse.]

Tochter 1r Ehe: Marie, geb. 6. Nov. 1886 zu Alt-Becse.

3) Ladislaus, geb. 14. Okt. 1863, K. u. K. OLt. im Hus.-Rgt Kaiser Franz Joseph Nr. 1.

4) Anton, geb. 3. April 1866, Kön. ungar. OLt. im Szegediner Ldw.-Hus.-Rgt Nr. 3, verm. . . . mit

Elisabeth von Tarnay aus Erlau, geb. . . .

5) Marie, geb. 5. Sept. 1867, verm. . . . mit Georg Edlem von Stejin, Kön. serb. Rittm.

6) Stephanie, geb. 30. Juli 1871, verm. 27. April 1893 mit

Dr. Nikolaus Andrić, Prof. und Dramaturg am Agramer Nationaltheater.

7) Olga, geb. 25. Febr. 1873, verm. 30. Aug. 1896 mit Dr. Vladan Edlem von Wojnović. [Alt-Besse.]

Jud.

(Im Mannesstamme erloschen.)

[Katholisch — Schweiz. — Schwarzburg-sondersh. Adel und Frhr 1. Febr. 1856. — Beschreibung des Wappens und Näheres über die Standeserhebung im Jahrg. 1860 S. 471.]

† Hans Heinrich Freiherr von Jud (geb. 21. Mai 1825, † 13. Jan. 1864), Hptm. im eidgenöss. Generalstab, verm. 26. Febr. 1856 mit Charlotte Prinz. zu Schwarzburg-Sondershausen, geb. 7. Sept. 1816 (luther.), Herrin des sogen. Glockenthals bei Thun in der Schweiz [Bern.]

Juncker.

[Katholisch. — Bayern und Oesterreich (Böhmen). — Wappenbestätigung mit Besserung mit goldener Krone d. d. Wien 30. Juni 1483; Wappenbesserung (geviertes Wappen) d. d. Freiburg i. Br. 6. Aug. 1498, fernere Wappenbesserung d. d. Prag 12. Jan. 1562, Bestätigung des Ritterstandes mit Wiederherstellung des alten (einfachen) Wappens d. d. Wien 10. Febr. 1565, fernere Bestätigung mit dem Prädikat „von Ober-Conreut" d. d. Speyer 7. Sept. 1570. — Geschichtl. Übersicht, Standeserhebung, Beschreibung des Wappens und Angabe der Grundbesitzungen in Bayern und Böhmen s. Jahrg. 1857, S. 350; vgl. auch Jahrg. 1858, S. 296, und Jahrg. 1868, S. 389.]

A.

[Reichsfrhr d. d. München und Mannheim 10. Juni 1741 (im kurbayr. Reichsvikariat).]

I. (Ruprechtsreuther) Linie: Juncker-Ober-Conreut.

(Im Mannesstamme erloschen.)

[Immatrikuliert im Kgr. Bayern bei der Freiherrenklasse 31. März 1810 — Näheres über die Abstammung im Jahrg. 1857, S. 354.]

† Georg Adam Moritz Freiherr von Juncker-Ober-Conreut (geb. 3. Mai 1796, † 26. Dez. 1875 zu München) Herr auf Ruprechtsreuth i. d. OPfalz, Kön. bayr. Bez.-Ger.-Direktor a. D., verm. 19. Nov. 1821 mit Amalie Freiin von Sazenhofen (geb. 8. Jan. 1796, † 4. März 1861).

Tochter: Amalie, geb. 10. Sept. 1827, verm. I) 4. Jan. 1849 mit Nepomuk von Neumayer († 1. März 1878), Kön. bayr. Gen.-Major a. D.; II) 4. Sept. 1880 mit Karl Ritter von Kamerknecht († 27. Febr. 1885), Kön. bayr. OLandesger.-Präs.

II. (Woppenhofer) Linie: Juncker-Vigatto.

[Böhm. Frhr mit Namen- und Wappenvereinigung „Vigatto" d. d. Wien 16. März 1814; immatrikuliert im Kgr. Bayern bei der Freiherrenklasse 21. Juni 1814.]

† Anton Karl Joseph Freiherr von Juncker-Vigatto (geb. 17. Aug. 1740, † 5. Jan. 1821), Kurfürstl. trier. und Kön. bayr. Km. und Gen.-Lt., verm. . . . mit Philippine Gräfin von Kreith (geb. . . ., † . . .).

Söhne: 1. † Klemens Wenzel Kasimir (geb. 2. Dez. 1794, † 9 Juli 1876), Herr auf Schödt, Kön. bayr. Km., verm. I) 25. März 1818 mit Amalia Josepha Freiin von Berger (geb. 20. Jan. 1798, † 21. Febr. 1834); II) 28. April 1836 mit

Theresia Allebrand, geb. 17. Juni 1819 (evang.). [Regensburg.]

Kinder 1r Ehe: 1) † Karl Anton (geb. 17. Febr. 1819, † 1. Aug. 1892 zu Schweißing), Herr der Herrschaften Schweißing und Oschelin, K. u. K. Km. und Rittm. a. D., verm. 16. Dez. 1851 mit Anna Freiin von Berger auf Moosdorf (geb. 21. Aug. 1830, † 14. April 1883 zu Schweißing).

Kinder: (1) Amalia Karolina, geb. 29 Okt. 1852, GD des K. K. adelig-weltlichen Damenstifts „Maria Schul" in Brünn.

(2) Johanna, geb. 25. Juli 1854.

(3) Ottokar Klemens Wenzel Leo, geb. 11. April 1861, Herr der Herrschaften Schweißing und Oschelin in Böhmen K. u. K. Km.

2) Philippine Amalie, geb. 12. Juli 1822, verm. I) 21. Mai 1842 mit Wilhelm Frhrn von Frank († 20. Febr. 1846) auf Hohenkemnath, Zandt und Wildhofen i. d. OPfalz; II) 8. Febr. 1848 mit Konstantin Frhrn von Podewils (evang.; † 12. Dez. 1887), Kön. bayr. Km. und Oberst a. D. [Landshut.]

3) Adelheid Maria Josepha, geb. 18. Aug. 1823, GStiftsD. des Kön. bayr St. Anna-O. in München, verm. I) 21. Mai 1848 mit Oswald Ritter von Wilhelm auf Wildstein († 10 Juli 1858), Kön. bayr. Kjkr; II) 6. Juni 1860 mit Hugo Frhrn von Perman (evang.; † 25. Juli 1890 zu Ansbach), Kön bayr. Km. und Reg.-Präs. von Mittelfranken, Exzellenz.

4) Theodor, geb. 10. April 1831, Herr auf Schödt (Schüttüber) in Böhmen, K. u. K. Km. und Lt. a. D., verm. 19. Okt. 1880 zu Regendorf i. d. OPfalz mit

Theresia Gräfin von Oberndorff, geb. 11. Aug. 1842, StiftD.

Tochter: Helene Maria Fortunata Theresia Theodora Franziska Canoida, geb. 3. Okt. 1883.

2. † Sigmund Joseph (geb. 25. Febr. 1799, † 5. Dez. 1881), Herr auf Holzheim, Woppenhof und Spindlhof i. d. OPfalz, GMr des souv. Malt.-O., Kön. bayr. Km, Major à la suite und Adjut.-Oberst älterer Ordnung, verm. I) . . . 1821 mit Amalia von Maltzahn a. d. H. Brunn in Mecklenb.-Schwerin (geb. . . .; luth.; † 20. Dez. 1844); II) 21. Mai 1852 mit Karolina Vügel (geb. . . ., † 24. Jan. 1886).

Kinder 1r Ehe: 1) † Klemens Wenceslaus (geb. 2. Juni 1822, † 21. Nov. 1886), Kön. bayr. OKontrolleur a. D., verm. I) . . . 1867 mit Babette Kaserer (geb. . . ., † 14. Nov. 1873); II) . . . mit

Maximiliane Freiin von Hirschberg, geb. 11. März 1837. [Spindlhof.]
Kinder 1r Ehe: (1) Sigmund, geb. 2. Mai 1869.
(2) Klemens, geb. 30. Dez. 1870.
(3) Ernestine, geb. 25. Mai 1873.
2) † Sigmund (geb. 10. Sept. 1829, † 11. Juli 1870), Kön. bayr. Hptm. a. D., verm. 8. Aug. 1857 mit Wilhelmine Wiedmann (geb. . . .; evang.; † 7. Febr. 1884).
Söhne: (1) Karl Sigmund, geb. 30. Aug. 1858 zu München, Kön bayr. Hptm. und Komp.-Chef im 21. Inf.-Rgt, verm. 18. Febr. 1897 zu München mit
Johanna Theresia Bianka Steger, geb. . . . zu . . .
Sohn: Friedrich Wilhelm Karl Theodor, geb. 14. Nov. 1897 zu Fürth.
(2) Ludwig Karl Sigmund, geb. 4. Okt. 1861, Kön. bayr. Zahlm. im Inf.-Leibrgt.
3) Hermann, geb. 24. Okt. 1835, verm. 6. Febr. 1867 mit
Elise von Kurein, geb. 21. Juni 1844.
Kinder: (1) Ludmilla, geb. 2. Nov. 1868.
(2) Hermine, geb. 25. Dez. 1869.
(3) Sigmund, geb. 6. Aug. 1872.
(4) Fritz, geb. 6. Mai 1873.
(5) Amalie, geb. 1. Mai 1874.
(6) Philippine, geb. 17. Febr. 1878.
(7) Elise, geb. 21. Dez. 1879.
(8) Klement, geb. 13. Aug. 1880.
(9) Maximilian, geb. 9. Aug. 1883.
(10) Alwine, geb. 24. Dez. 1886.
4) Otto, geb. . . . 1838, Gutsbesitzer auf der Insel Java, verm. . . . mit
. . . . . .
Kinder: ? . . . . .

B. (Preußische) Linie: Juncker von Ober-Conreut**.

[Preußen. — Preuß. Adelsanerkennung mit „von Ober-Conreut" d. d. Charlottenburg 30. April 1856; preuß. Frhr ad personam d. d. Berlin 12. Dez. 1881. — Näheres über die Abstammung in den Jahrgängen 1857, S. 354, 1858, S. 297, und 1868, S. 389.]

Albert Woldemar Freiherr Juncker von Ober-Conreut, geb. 26. April 1819 zu Lyck in OPr., Kön. preuß. WGRat, verm. I) 17. Okt. 1845 zu Bromberg mit Johanna Freiin von Schlemitz (geb. 22. Juni 1825 zu Conitz in WPr.; evang.; † 24. Okt. 1860 zu Koblenz); II) 3. Aug. 1863 zu Koblenz mit
Anna Gräfin von Schlippenbach, geb. 11. Okt. 1841. [Breslau.]
(Die den beiden Ehen entsprossenen Kinder führen das Adelsprädikat.)

Jungenfeld, ſ. Gedult von Jungenfeld.

Jurkovič.

[Katholiſch. — Oeſterreich. — Oeſterr. Adel und Frhr d. d. Wien 23. Mai 1850. — Beſchreibung des Wappens und geſchichtl. Überſicht im Jahrg. 1858, S. 300.]

† Paul Freiherr von Jurkovič (geb. . . . 1812 zu Berlog in den oeſterr. Küſtenlanden, † 11. Nov. 1880 zu Zengg), verm. . . . mit
Maria Januſič, geb. 27. Jan. 1815. [Zengg in Kroatien.]
Söhne: 1. Martin, geb. 10. Nov. 1832.
2. Markus, geb. 10. Sept. 1837, K. K. Hptm. a. D.
3. Daniel, geb. 20. Juli 1839.

Kageneck, ſ. Jahrg. 1898, S. 467.

Kager von Stampach, ſ. Jahrg. 1898, S. 467.

Kaiffel.

(Im Mannesſtamme erloſchen.)

[Katholiſch. — Oeſterreich. — Oeſterr. Adel- und Ritterſtand d. d. Wien 18. März 1879; oeſterr. Frhr d. d. Wien 5. (Diplom d. d. Wien 21.) Dez. 1891. — Beſchreibung des Wappens und Näheres über die Standeserhebung im Jahrg. 1893, S. 421.]

† Emmerich Freiherr von Kaiffel (geb. 5. Nov. 1819 zu St. Abraham im Preßburger Komitat, † 6. Dez. 1892 zu Wien), K. u. K. GMaj und FZM. d. R., verm. 2. Sept. 1880 zu Biſtritz in Mähren mit
Thereſe verw. Edlen von Kreutzbruck und Lilienfels, geb. . . ., geb. 18. April 1836 zu Olmütz. [Wien.]

Kaiſer.

(Im Mannesſtamme erloſchen.)

[Katholiſch. — Oeſterreich. — Oeſterr. Adel und Ritter d. d. Wien 25. April 1866; oeſterr. Frhr d. d. Wien 28. März 1879. — Beſchreibung des Wappens und geſchichtl. Überſicht im Jahrg. 1881, S. 407.]

† Ignaz Freiherr von Kaiſer (geb. 11. März 1817 zu Wien, † 5. Nov. 1884 daſ.), K. K. Sekt.-Chef des Oberſten Rechnungshofes, verm.

21. Mai 1845 zu Wien mit Laura Leyrer (geb. 10. März 1821 zu Wien, † 19. Nov. 1871).

Töchter: 1. Ludovika Anna Maria, geb. 25. Aug. 1846 zu Wien.
2. Maria Eleonora Cäcilia, geb. 22. Nov. 1849 zu Wien.

Kaiserstein.

[Katholisch. — Oesterreich. — Wappenbrief d. d. Prag 18. Nov. 1577; Reichs- und erbländ.-oesterr. ritterm. Adel mit dem Prädikat „von Kaiserstein" und Wachsfreiheit d. d. Prag 18. April 1608 (für Hans Khayser, Richter und Bürgerm. von Wiener-Neustadt); Reichsritter mit Wappenbesserung d. d. Wien 12. Aug. 1629, niederoesterr. Ritterstand 1631; oberoesterr. neuer Ritterstand 20. Jan. 1651 (für Johann Georg von Kayserstein auf Innerstain) und oberoesterr. alter Ritterstand 10. Mai 1661 (für denselben); Reichsfreiherr und erbländ.-oesterr. Freiherr nebst Wappenvermehrung (Wappen Flußhardt) d. d. Wien 9. Sept. 1665. — Besitz: die Majoratsherrschaften Starckstadt ($0_{,81}$ QM.) im Kr. Königgrätz in Böhmen und Teutschach in Kärnten. — Beschreibung des Wappens und geschichtl. Uebersicht im Jahrg. 1864, S. 405.]

† Franz Joseph III. Philipp Freiherr von Kaiserstein (geb. 21. Juli 1792, † 1. Nov. 1873), Majoratsherr, K. K. Kmr. und Rittm. a. D., verm. 4. Febr. 1822 mit Leopoldine Freiin von Bartenstein (geb. 30. Okt. 1799, † 12. Jan. 1876 zu Wien), Herrin auf Raabs in NOesterr., StkrD.

Kinder: 1. Primitive, geb. 24. Jan. 1823, verm. 23. Aug. 1843 mit Ludwig Frhrn von Villa-Secca, Navarro d'Andrade († im Febr. 1894 zu Wien).

2. † Karl (geb. 26. April 1824, † . . .), Majoratsherr, verm. 4. Febr. 1850 mit

Maria Gräfin Festetics von Tolna, geb. 6. Dez. 1833, StkrD, K. u. K. HD. und GRatsfrau. [Starckstadt.]

Sohn: Helfried, geb. 31. Mai 1855, Majoratsherr, verm. 1. Okt. 1888 zu Wien mit

Hermine von Pongraz, geb. . . .

Sohn: Helfried, geb. 18. Aug. 1889 zu Ober-St.-Veit b. Wien.

Kakonyi von Kakony und Tsipp.

[Katholisch. — Oesterreich. — Ungar. Adel mit dem Prädikat „von Tsipp und Kakony" 1609; oesterr. Frhr d. d. Wien 19. Juli 1826; ungar. Baronat d. d. Weinzierl 4. Aug. 1847. — Beschreibung des Wappens und geschichtl. Uebersicht im Jahrg. 1848, S. 195.]

(S. Jahrg. 1895, S. 452; neuere Nachrichten über den Personalbestand fehlen.)

Kalchberg, s. Kalchegger.

Kalchegger von Kalchberg.

[Katholisch. — Oesterreich (Steiermark und Krain). — Erbländ.-oesterr. Adel mit dem Prädikat „von Kalchberg" d. d. Wien 30. Dez. 1760, Landmann von Steiermark 6. Aug. 1763, desgleichen von Krain 14. Sept. 1846, oesterr. Frhr d. d. Wien 4. Okt. 1861. — Beschreibung des Wappens und Näheres über die Abstammung im Jahrg. 1867, S. 448; geschichtl. Übersicht im Jahrg. 1865, S. 290.]

† Franz Freiherr (Kalchegger) von Kalchberg (geb. 8. Febr. 1807 † 12. Juli 1890 zu Graz), K. K. WGRat und UStaats-Sekt. im Finanzmin., verm. I) 17. Juni 1834 mit Rosine Schmidt (geb. 15. Nov. 1805 zu Paris, † 4. Okt. 1835); II) 16. Nov. 1839 mit
Franziska Freiin von Schmidburg, geb. 6. März 1814.
Kinder: a) 1r Ehe: 1. Rosine, geb. 31. Mai 1835.
— b) 2r Ehe: 2. Adolf, geb. 8. Dez. 1840, Inspektor der K. K. oesterr. Staatsbahnen und Rittm. der Low., verm. 25. Mai 1871 mit
Amanda Schlechter, geb. 4. Dez. 1840.
3. Viktor, geb. 14. Okt. 1843, K. K. Sekt.-Chef a. D., Präs. des Verwaltungsrates des Oesterreichischen Lloyd, verm. 12. Juli 1871 mit
Ida Sautier, geb. 19. Okt. 1850.

Kalkhof.

(Im Mannesstamme erloschen.)

[Katholisch. — Oesterreich. — Reichsadel und Reichsfrhr. 21. Aug. 1794. — Beschreibung des Wappens und geschichtl. Notiz im Jahrg. 1855, S. 292.]

† Anton Joseph Freiherr von Kalkhof (geb. 30. Aug. 1779, † 30. Jan. 1866), K. K. Leg.-Rat a. D. und Director des Archivs und der Registratur der reichshofrätl. Indizien, der Reichslehen und Gradualakten, verm. . . . mit Luise von Dangries (geb. . . . 1806, † 25. Febr. 1880 zu Wieran).
Kinder: 1. † Emil (geb. . . . 1828, † 18. Okt. 1865), K. K. Rittm. im Kür.-Rgt Pr. Karl von Preußen Nr. 8, verm. 12. Mai 1864 mit
Linda Karoline Gserghéö de Nemes-Tarkánd, geb. 18. Febr. 1841 (luther.). [Numa.]
2. Laura, geb. . . . 1831.
3. Alphe, geb. 19. Aug. 1834, verm. 29. Okt. 1856 mit Eduard Arbin von Valois († 3. Dez. 1857), Kön. württemb. Rittm. im 2. Reiterrgt.

Kallany von Kallan.

[Katholisch. — Oesterreich. — Ungar. Adel 10. Juli 1700; bestätigt 21. Febr. 1769; oesterr. Frhr d. d. Wien 22. Juli 1852. — Beschreibung des Wappens und geschichtl. Notiz im Jahrg. 1857, S. 358.]

† Joseph Anton Freiherr Kallany von Kallan (geb. 9. Nov. 1786, † 5. Febr. 1859), K. K. FML. a. D., verm. 21. Okt. 1828 mit Apollonia Ignatia Patientia Horvath von Levkoz und Abrahamfalva (geb. 31. Juli 1802, † 29. Sept. 1890 zu Wien).

Kinder: 1. Maria Anna Christina, geb. 23. Juli 1829 zu Verona, verm. 12. Okt. 1858 mit Anton Püschel von Felsberg, K. u. K. Oberst a. D. [Wien.]

2. Koloman Joseph Anton Ernst, geb. 6. Febr. 1831 zu Kremsier, K. u. K. Hptm. a. D., verm. 16. Dez. 1871 zu Wien mit

Therese von Malyevacz, geb. 1. Jan. 1844. [Wien.]

Kinder: 1) Joseph Emanuel Koloman Eugen Ernst, geb. 30. Nov. 1872 zu Wien, K. K. Lt. im Landesschützenrgt Innsbruck Nr. I. [Bregenz.]

2) Emanuel Joseph Koloman Eugen Raimund, geb. 13. März 1875 zu Wien, K. u. K. Lt. im Inf.-Rgt Christian IX. König von Dänemark Nr. 75. [Neuhaus in Böhmen.]

3) Elise Apollonia Theresia, geb. 19. Nov. 1881 zu Wien.

3. Mathilde Ludovika Franziska Eva, geb. 24. Dez. 1831 zu Eperies, verm. 7. Juni 1865 mit Alexander Szeredahelyi de Szeredahely († 3. Nov. 1877), K. K. Hptm. a. D. [Savanyu-fút in Ungarn.]

4. Eugen Adolf Aloys, geb. 21. Sept. 1836 zu Mailand, K. u. K. Major a. D., verm. 11. Febr. 1874 mit Maria Ferdinanda Anna von Sants (geb. 19. Okt. 1853, † 27. Juni 1880). [Görz.]

Sohn: Eugen Joseph Viktor Emanuel Peter Kajetan, geb. 7. Aug. 1876 zu Stuhlweißenburg. [Görz.]

Kallina von Urbanow.

[Katholisch. — Oesterreich. — Oesterr. Adel und Ritter mit dem Prädikat „von Urbanow" d. d. Wien 10. Febr. 1869; oesterr. Frhr 18. April (Diplom d. d. Wien 20. Aug.) 1874. — Beschreibung des Wappens und Näheres über die Standeserhebungen im Jahrg. 1880, S. 359.]

† Aloys Theodor Freiherr Kallina von Urbanow (geb. 1. Juli 1810 zu Wodnian in Böhmen, † 6. Jan. 1885), Dr. jur., K. K. Min.-Rat a. D., verm. 6. Nov. 1838 mit Amalie Zuber Edler von Rottheim (geb. 20. April 1813, † 12. Mai 1871).

Kinder: 1. Jsmene, geb. 7. Dez. 1840, verm. 17. April 1875 mit Johann Edelmann, K. K. GRat und OLandesger.-Präs. i. R., Mitgl. des Herrenh. des oesterr. RRats. [Wien.]

2. Aloys, geb. 11. Jan. 1843, K. K. Landesger.-Präs. in Prag, verm. 11. Juni 1870 mit

Bertha Paul, geb. 25. Okt. 1847.

Sohn: Emilian, geb. 26. Nov. 1871, Dr. jur., K. u. K. Lt. im Ref. des Korpsart.-Rgts Kaiser Franz Joseph Nr. 8.

3. † Viktor (geb. 20. Febr 1845, † 24. Nov. 1875 zu Meran), Dr. jur., K. K. Hof- und Ger.-Advokat, verm. . . . mit

Bettina, geb. 19. Sept. 1854, des Joseph Kutschera Ritters von Aichlandt, K. K. Statth.-VPräs. bei der niederoesterr. Statthalterei, Tochter.

Tochter: Elsa, geb. 29. Jan. 1874, verlobt im Febr. 1898 mit Robert Ritter Miederer von Dachsberg, K. u. K. Olt. im III.-Rgt. Alexander II. Kaiser von Rußland Nr. 11.

Kanne, s. Jahrg. 1898, S. 469.

Kap-herr.

[Lutherisch. — Kgr. Sachsen, Preußen und Mecklenburg-Schwerin. — Großh. hess. Adel und Frhr d. d. Darmstadt 27. Juli 1868. — Besitz: eine Seniorenstiftung (gestiftet vom Frhrn Hermann, † 1877), sowie das Fideikommiß Lockwitz im Kgr. Sachsen verbunden mit einer Kapital-Stiftung (vom Frhrn Karl Johann, † 1887). — Beschreibung des Wappens und Näheres über die Standeserhebung im Jahrg. 1870, S. 412.]

† Hermann Christian Freiherr von Kap-herr (geb. 16. Sept. 1801 zu Rostock, † 30. Okt. 1877 zu Dresden), Kön. span. Konsul, Bankier, verm. . . . mit Charlotte Dorothea (geb. 26. April 1806 zu St. Petersburg, † 20. Okt. 1866 das.), des † Johann Christian von Kap-herr, Kais. russ. WStRats, Tochter.

Söhne: 1. † Karl Johann (geb. 17. Juni 1827 zu St. Petersburg, † 25. Aug. 1887 zu Gastein), FKHerr, Herr der Herrschaft Wronke, Reg.-Bez. Posen, sowie auf Klein-Vielen mit Hartwigshof, auf Adamsdorf und Lieven mit Klein-Brustorf in Mecklenb.-Schwerin, verm. 4. Sept. 1852 mit Amelia Jane Amiraux (geb. 15. Juli 1831, † 4. Juni 1885).

Kinder: 1) Hermann Thomas Freiherr von Kap-herr-Lockwitz [laut kön. sächs. Genehmigung d. d. 6. Mai 1892], geb. 13. Juni 1854, FKHerr auf Lockwitz, Mitbesitzer der Güter Klein-Vielen mit Hartwigshof, Adamsdorf und Lieven in Mecklenb.-Schwerin, KMr des Joh.-O., Kön. preuß. Rittm. der Ref. des Königs-Ul.-Regts (1. hannov.) Nr. 13, verm. 17. Juni 1883 zu Dresden mit

Helene Gräfin von Bünau, geb. 19. Sept. 1856. [Schloß Lockwitz bei Dresden]

Kinder: (1) Amelie Helene, geb. 16. März 1885 zu Dresden.
(2) Margarete Olga, geb. 12. Sept. 1886 zu Klein-Vielen.
(3) Richard Hermann Karl Rudolf, geb. 29. Mai 1889 zu Lockwitz.

2) † Karl Johann (geb. 27. Okt. 1856, † 9. Okt. 1897 zu Klein-Vielen), Mitbesitzer der Güter Klein-Vielen e. p., Kön. preuß. Olt. a. D., verm. 29. Sept. 1887 zu Altenberga mit

Martha Freiin von Rothkirch und Trach gen. von Schwarzenfels, geb. 29. Dez. 1868. [Hannover.]

Kinder: (1) Karl-Alexander Hermann, geb. 5. Dez. 1888 zu Neudorf.
(2) Marie Martha Auguste Amelie, geb. 2. Jan. 1890 zu Neudorf.
(3) Erika Lonny Olga, geb. 1. Febr. 1892 zu Neudorf.

3) Richard Johann, geb. 24. Juli 1859, Mitbesitzer der Güter Klein-Vielen c. p., Kön. preuß. Rittm. und Gst. Chef im Leib-Hus.-Rgt.

4) Ida Maria, geb. 31. Juli 1860, verm. 24. Sept. 1878 zu Lockwitz mit Georg von Griegern, Kön. sächs. Oberstlt. à la suite des Leib-Gren.-Rgts Nr. 100 und Kmdr des Kadetten-Korps.

5) Olga Ernestine, geb. 31. Aug. 1862.

6) Alfred Ludwig, geb. 6 Aug. 1864, Mitbesitzer der Güter Klein-Vielen c. p., Kön. preuß. Plt der Gkav.-Kav., verm. im Mai 1896 zu Bremen mit
Käthe Heberlein, geb. . . . [München.]

7) Oswald Karl, geb. 18. Sept. 1868 zu Lockwitz, Mitbesitzer der Güter Klein-Vielen c. p., Kön. preuß. Lt. im Königs-Ul.-Rgt (1. hannov.) Nr. 13.

2. † Hermann Friedrich (geb. 25. April 1830 zu St. Petersburg, † 27. Mai 1885), verm. I) 17 Mai 1856 mit Elisabeth Lappenberg (geb. 26. Febr. 1833, † 6. Juni 1872); II) 25. April 1876 zu Dresden mit
Alma Baronin von Krüdener, geb. 25. März 1854 zu Karkeln in Livland; wiederverm. 15. Febr. 1888 zu Dresden mit Bruno von Gersdorff a. d. H. Dangeln in Livland.

Kinder: a) 1r Ehe: 1) Johannes (Hans) Georg Hermann, geb. 3. April 1857, Dr. phil., verm. 28. Febr. 1884 zu Dresden mit
Alexandrine Freiin von Wiedern-Hohenberg, geb. 27. Dez. 1855. [Kempfenhausen bei Starnberg in Oberbayern.]
Kinder: (1) Hans Hermann, geb. 5. März 1885.
(2) Elisabeth Margarete geb. 13. Aug. 1886.
(3) Margarete Klara, geb. 19. Okt. 1889 zu Göttingen.

2) Robert Hermann, geb. 1 Juli 1858, Kön. preuß. Rittm. im Hus.-Rgt von Zieten (brandenburg.) Nr. 3, kmdt als Adjut. bei der Gen.-Inspektion der Kav., verm. 17. Juni 1886 zu Metz mit
Therese, geb. 28. Okt. 1864 zu Breslau, des Heinrich von Rosenberg, Kön. preuß. Gen. der Kav. z. Disp., und der Johanna geb. von der Marwitz Tochter.

Töchter: (1) Elisabeth, geb. 2. Aug. 1887 zu Rathenow.
(2) Felicitas, geb. 16. März 1889 zu Rathenow.
(3) Ruth, geb. 13. Okt. 1890 zu Berlin.
(4) Johanna, geb. 8. März 1896 zu Rathenow.

3) Charlotte Marie Julia, geb. 9. Sept. 1861, verm. 16 Nov 1881 mit Dr. jur. et phil. August Erbm Sartorius von Waltershausen, ordentl. Prof. in der rechts- und staatswissenschaftl. Fakultät der Universität Straßburg.

4) Hermann Karl, geb. 3. Aug. 1863, Kais. deutscher Reg.-Assessor, verm. 31. Okt. 1894 zu Wiesbaden mit

Jenny, geb. . . ., des † Fürsten Jean Urussow, Kais. russ. Oberst, und der † Katharina geb Narischkin Tochter. [Diedenhofen.]
Tochter: Jenny, geb. 22. Aug. 1895.

5) † Walther Wolfgang (geb. 30. März 1865, † 2. Juli 1898 zu Rathenow), Kön. preuß. Pt. im Hus.-Rgt von Zieten (brandenburg.) Nr. 3, verm. I) 17. April 1891 zu Lockwitz mit Hermine Freiin von Kap-herr (geb. 4. Febr. 1871, † 4. April 1893 zu Rathenow); II) 9. Febr. 1898 zu Hannover mit
Herrad Gräfin Eckbrecht von Dürckheim-Montmartin, geb. 19. Jan. 1876.
Tochter 1r Ehe: Amélie Elisabeth, geb. 3. März 1892 zu Rathenow.

6) Elisabeth Marie Amelia, geb. 3. Juli 1867, verm. 17. Dez. 1887 zu Zürich mit . . . von Schack, Kön. preuß. Major und etatsm. Stabsoff. im III-Rgt Nr. 15.

— b) 2r Ehe: 7) Egon Georg, geb. 30. Okt. 1877 zu Bärenklause, Kön. preuß. L.-F. im III-Rgt von Kaßler (schles.) Nr. 2.

8) Herbert Bodo, geb. 19. April 1881.

3. Johann Christian, geb. 6. Nov. 1837 zu St. Petersburg, Gutsbesitzer in Probstis und Torna bei Dresden, verm. 28. Jan. 1869 mit
Charlotte Pflug, geb. 14. Mai 1843.
Söhne: 1) Viktor Hermann, geb. 19. April 1871, Kön. sächs. Lt. im G.Reiterrgt.

2) Johann Karl Hermann, geb. 25. Juni 1872 zu Probstis, Kön. sächs. Lt. im G.Reiterrgt, verm. . . Sept. 1896 zu Cunewalde mit
Margarete Freiin von Ziegler und Klipphausen, geb. 20. Sept. 1875.

Kappel von Savenau.

[Katholisch. — Oesterreich. — Oesterr. Adel und Ritter mit dem Prädikat „von Savenau“ d. d. Wien 13. Juni 1855; oesterr. Frhr 15. Jan. 1866. — Beschreibung des Wappens und geschichtl. Übersicht im Jahrg. 1868, S. 392.]

† Vincenz Freiherr Kappel von Savenau (geb. 17. Dez. 1798 zu Graz, † 8. Aug. 1868 zu Mauer bei Wien), K. K. Sekt.-Chef und Ministerstellvertreter a. D., verm. 13. Febr. 1833 mit
Karolina Borromäa Maria Anna Franziska Agnes, geb. 21. Jan. 1806 zu Prag, des Dr. jur. utr. Wenzel Lichtner, Landesadvokaten, und der Franziska geb. d'Huvé Tochter.

Kinder: 1. Anna Karolina Borromäa, geb. 6. Dez. 1833 zu Prag, Präbendistin des K. K Damenstifts auf dem Hradschin in Prag.

2. Karl Borromäus Maria Joseph Wenzel, geb. 3. Febr. 1837 zu Prag, K. K. OLt. a. D., Komponist und Musikschriftsteller, verm. I) 5. Juni 1867 zu Wien mit Franziska de Paula Anna Augusta (geb. 15. Juni 1836, † 26. Okt. 1888 zu Graz) verw. Mayr Edlen von Melnhof, geb. Edlen von Martiny; II) 26. Aug. 1891 zu Bad Neuhaus mit
Angelika Kajetana Juliana, geb. 26. Aug. 1859 zu Judenburg, des

† Dr. med. Christian Pallauf, Direktors der Landes-Kuranstalt in Bad Neuhaus in Steiermark, und der Angelika geb. Edlen von Seltmann Tochter. [Graz.]
Sohn 1r Ehe: Leopold Maria Karl Borromäus Franz de Paula, geb. 27. März 1875 zu Graz.

Karaisl von Karais.

[Katholisch. — Oesterreich. — Oesterr. Adel mit dem Prädikat „Edler von Karais" 31. März (Diplom d. d. Wien 11. Juni) 1836, oesterr. Frhr d. d. Wien 14. Okt. 1850. — Beschreibung des Wappens und geschichtl. Übersicht im Jahrg. 1875, S. 352.]

† Franz de Paula Maria Adolf Freiherr Karaisl von Karais (geb. 19. Aug. 1830 zu Triest, † 18. Febr. 1890 zu Olmütz), K. K. Gen.-Major z. Disp., verm. 12. Okt. 1863 zu Klagenfurt mit Florianne Freim von Longo-Liebenstein (geb. 3. Juni 1835, † 22. Mai 1892 zu Olmütz).
Kinder: 1. Karl Felix Franz Maria, geb. 25. Juli 1866 zu Klagenfurt, K. u. K. Olt. im Drag.-Rgt Graf Montecuccoli Nr. 8.
2. Kunigunde Maria Florianne, geb. 6. Febr. 1868 zu Graz, verm. 15. Mai 1884 zu Jungbunzlau mit Emil Edlem von Schutterstein, K. u. K. Hptm.
3. Paula Mathilde Florianne Maria, geb. 19. Juni 1872 zu Olmütz.
4. Anna Maria Florianne, geb. 5. Juni 1874 zu Olmütz, verm. 23. Febr. 1892 das. mit Simon Ritter Schwerdtner von Schwertburg, K. u. K. Major im Generalstabskorps.
5. Franz de Paula August Florian Maria, geb. 13. Aug. 1876 zu Riva in Südtirol, K. u. K. Lt. im Inf.-Rgt Edler von Kriegshammer Nr. 100.

Karg von Bebenburg.

[Katholisch. — Oesterreich und Bayern. — Wappenbrief d. d. Regensburg 14. Juni 1594 (vom Kaiser Rudolf II.), Reichsadel d. d. Frankfurt a. M. 17. Juni 1615, bestätigt mit dem Prädikat „von Bebenburg" (Boibenburg) d. d. Wien 21. Nov. 1621; erneuerte Bestätigung und Reichsritter d. d. Wien 11. Aug. 1709; Reichsfrhr (Übertragung eines erloschenen Diploms d. d. Wien 29. Nov. 1698) d. d. Wien 15. Dez. 1731. — Beschreibung des Wappens und geschichtl. Notiz im Jahrg. 1848, S. 136.]

I. Fränkische Linie.

[Stifter: Frhr Georg Joseph (geb. 22. April 1684). — Immatrikuliert im Kgr. Bayern bei der Freiherrenklasse 29. Juli 1812.]

† Ludwig Freiherr Karg von Bebenburg (geb. 6. Jan. 1796, † 9. Mai 1848), K. K. Oberstlt. im Inf.-Rgt Nr. 47, verm. 25. Jan. 1831 mit

Klementine Gräfin von Liechtenberg (geb. 6. Aug 1801, † 1. März 1882 zu Wien).

Söhne: 1. † Ludwig Ferdinand Klemens (geb. 22. Febr. 1832 zu Vicenza, † 29. Febr. 1868 zu Graz), K. K. Km. und Major a. D., verm. 19. Aug. 1858 mit

Karoline Freiin von Lazarini, geb. 24. Dez. 1832.

Kinder: 1) Karl, geb. 18. Dez. 1859, Beamter im K. K. Justizministerium, verm. 12. Jan. 1891 mit

Ernestine von Göz, geb. 19. Jan. 1865 zu Raab.

Kinder: (1) Karl Anton Ernst, geb. 23. Dez. 1887 zu Wien.

(2) Klementine Karoline Ernestine, geb. 25. Nov. 1891 zu Wien.

(3) † Karoline Antonie Helene (geb. 24 Nov. 1893 zu Wien, † 16. Juli 1897 daſ.).

(4) Ludwig Arthur Leo, geb. 10. Sept. 1895 zu Wien.

2) Klementine, geb. 10 Jan. 1861, StiftsD. des K. K. adelig-weltlichen Damenstifts „Maria Schul" in Brünn.

3) Mathilde, geb. 28. Sept. 1862, StiftsD. des K. K. adeligen Damenstifts in Graz.

4) Therese, geb. 12. Juli 1864, verm. 19. Dez. 1892 mit Rudolf Lauce, K. u. K. Major und Generalstabschef der 30. Inf.-Truppen-Division in Lemberg.

5) † Ludwig Maria Klemens Joseph (geb. 26. Okt. 1868 zu Graz, † 16. Febr. 1898 zu Wien).

2. † Maria Emil (geb. 24. Nov. 1834, † 4. Jan. 1882), K. K. Km., und Major a. D., verm. 27. Dez. 1871 mit

Eugenie Fleischl, geb. . . . [Wien.]

Kinder: 1) Edgar, geb. 22. Dez. 1872, K. u. K. Linienschiffsfähnrich.

2) Hannibal, geb. 19. Febr. 1874.

3) Leonore, geb. 8. Jan. 1876.

Vatersbruder.

† Karl Anton (geb. 25. April 1756 zu Bamberg, † 8. Juni 1835), Kön. bayr. Km. und Major, verm. I) 26. Jan. 1780 mit Albertine Freiin von und zu Egloffstein (geb. 15. Sept 1757, † 12. Juni 1810); II) 7. Mai 1819 mit Friederika Freiin Eichler von Auritz (geb. 3. Aug. 1764, † 24. Dez. 1828).

Sohn 1r Ehe: † Philipp Joseph (geb. 19. Juni 1782 zu Bamberg, † 3. Dez. 1864 zu Wien), K. K. Wasserbau-Materialverwalter a. D., verm 3. Aug. 1806 mit Marie Freiin Karg von Bebenburg (geb. 15. Sept. 1781, † 31. Aug. 1859).

Tochter: † Marie (geb. 20. Juli 1821, † 23. Dez. 1897 zu Klosterneuburg).

II. Bayrisch-Oesterreichische Linie.

[Stifter: Frhr Georg Karl (geb. 5. März 1686), Bruder des Stifters der 1. Linie.]

1. Bayrischer Ast.

[Stifter: Frhr Ludwig (geb. 1 Sept. 1744, † . . .). — Immatrikuliert im Kgr. Bayern bei der Freiherrenklasse 13. Mai 1813. — Abstammung s. Jahrg. 1855, S. 293.]

† Theodor Marquard Freiherr Karg von Bebenburg (geb. 27. Juni

1799, † 12. Juli 1846 zu Bad Weilbach), Kön. bayr. Km. und Polizeidirektor, verm. 12. Okt. 1820 mit Luise von Paur zu Waffenbrunn (geb. 28. April 1799, † 12. Dez. 1867 zu Wien)

Kinder: 1. † Klemens August Franz Paula (geb. 28. Sept. 1821 zu Traunitz i. Th., † 4. Mai 1896 zu Meran), Kön. bayr. Km. und Bez.-Ger.-Rat a. D., verm. 28. Okt. 1857 zu München mit Bruna Helena Charlotte Franziska Maria (geb. 28. Okt. 1837 zu München, † 12. Sept. 1864) des † Franz von Handel, Kön. bayr. Kms und Rittm. à la suite, und der † Charlotte geb. Freiin von Krauß Tochter.

Tochter: Marie, geb. 16. Sept. 1860 zu München, verm. 15. April 1882 mit Konstantin Frhrn von Gebsattel, Kön. bayr. Major und etatsm. Stabsoff. im 2. Schweren Reiterrgt.

2. Joseph Theodor Johann Baptist Felix, geb. 30. Mai 1833 zu Regensburg, Gutsbes. in St. Zeno bei Reichenhall, verm. 29. Okt. 1868 zu London mit

Frances Isabella Frerichs, geb. 2. Aug. 1847 zu Thirlestaine-Hall in England. [St. Zeno bei Reichenhall und München.]

Kinder: 1) Gabriele Lucy, geb. 4. Mai 1870 zu München.
2) Elsa Marie Luise, geb. 14. Okt. 1871 zu München.
3) Theodor Klemens Hubertus, geb. 28. Juni 1874 zu St. Zeno.

3. Amanda Maria, geb. 4. Nov. 1839 zu München, verm. 21. Juni 1881 mit Moritz Karl von Berlichoff († 1. Juni 1891 zu München) auf Weinberg in der Pfalz, Kön. bayr. Hptm. a. D.

2. Oesterreichischer Ast.

[Stifter: Frhr Franz Xaver (geb. 11. Dez. 1749, † 8. Mai 1808), Bruder des Stifters des 1. Astes.]

† Johann Nepomuk Freiherr Karg von Bebenburg (geb. 3. April 1790, † 12. Juli 1857), K. K. Gubernialrat und Hptm. des Kr. Elbogen in Böhmen, verm. 11. Nov. 1821 mit Katharina Richardson (geb. 9. Okt. 1798, † 30. März 1870).

Söhne: 1. † Johann (Joh n) Baptist Karl (geb. 30. Dez. 1822, † 18. Febr. 1886), K. K. Rittm. a. D., verm. 30. April 1855 mit Auguste Karoline von Türas (geb. 29. Mai 1832, † 13. März 1880).

Kinder: 1) Katharina Amalie, geb. 14. Aug. 1856.
2) Maria Katharina, geb. 23. Mai 1858.
3) Johann Friedrich, geb. 8. Sept. 1859, K. u. K. Oberstlt. und Generalstabschef der Kav.-Truppen-Div. in Krakau, verm. 7. Nov. 1891 zu Mátos Ugra mit

Antonie Gräfin Haller von Hallerstein, geb. 23. Nov. 1859.

Söhne: (1) Georg Johann Friedrich Maria, geb. 20. Juni 1893 zu Budapest.
(2) Johann Friedrich Karl Maria, geb. 28. Aug. 1894 zu Losonez.
(3) Anton Friedrich Karl Maria, geb. 1. Dez. 1895 zu Wien.

4) George Wilhelm, geb. 31. Jan. 1862, K. u. K. Rittm. im Drag.-Rgt Erzherzog Albrecht Nr. 9.

5) Christine Luise, geb. 16. Okt. 1863, verm. 2. Okt. 1888 mit Janoz Ritzinger, K. K. Notar in Lengyeltóti.
6) Luise Katharina, geb. 12. Okt. 1865.

2. † George (geb. 18. Sept. 1825, † 4. Dez. 1871), K. K. Rittm. a. D., verm. 24. April 1871 mit
Helene (Ilka) Veniczky von Venicz, Micsinye und Přibócz, geb. 20. März 1851.
Tochter: Georgine Mathilde (Posthuma), geb. 13. März 1872, verm. 9. August 1893 mit Ladislaus von Vedavesy, Direktor des Kön. ungar. Staats-Gymnasiums in Kaposvár.

3. Heinrich Aloys Wenzel, geb. 27. Okt. 1831, K. K. Rittm. a. D., verm. 25. Febr. 1865 mit
Marie Thereſia Steffan, geb. 24. April 1846. [Modern in Ungarn.]
Kinder: 1) Wilma Maria, geb. 28. Jan. 1871, verm. 17. Okt. 1891 mit Leopold Anker, K. u. K. Rittm. im Huſ.-Rgt Graf Radetzky Nr. 5.
2) Georg Friedrich, geb. 12. April 1874, K. u. K. Lt. im Div.-Art.-Rgt Nr. 6.
3) Arthur Friedrich Johann, geb. 21. März 1876, K. u. K. Lt. im Div.-Art.-Rgt Nr. 5.

Karwinsky von Karwin, ſ. Jahrg. 1898, S. 470.

Kaskel.

[Evangeliſch. — Königr. Sachſen. — Oeſterr. Adel d. d. Paris 28. Okt. 1867 (ohne Diplom); oeſterr. Freiherrenſtand d. d. Wien 9. Febr. (Diplom d. d. Wien 19 Mai) 1869; kön. ſächſ. Anerkennung d. d. Pillnitz 4 Juni 1869 — Beſchreibung des Wappens und Näheres über die Standeserhebung im Jahrg. 1891, S. 418.]

† Michael Ernſt Karl Freiherr von Kaskel (geb. 6. Okt 1798 zu Dresden, † 31. Juli 1874 daſ.), Kön. ſächſ. G.Kammerrat, verm. ... 1831 zu Warſchau mit Victoire Karoline Eugenie von Fränkel (geb. 25. Febr. 1811 zu Warſchau, † 8. März 1843 zu Dresden), des Anton Eduard Barons Fränkel, Bankiers, und der Bertha geb. Morawska Tochter.

Kinder: 1. † Guſtav Felix (geb. 7. Jan. 1833 zu Dresden, † 2. Juni 1891 daſ.), Kön. ſizilian. Gen.-Konſul und Geſchäftsträger in Dresden, verm. 19. April 1858 zu Köln mit
Emma Freun von Oppenheim, geb. 18. Mai 1841. [Köln.]
Kinder: 1) Klara Thereſe Maria Gertrud, geb. 20. Febr. 1860 zu Dresden, verm. I) 2. Aug. 1878 daſ. mit Karl von Leipziger auf Kropſtädt (geſchieden); II) 20. Aug. 1892 zu Berlin mit Martin Frhrn von Campe, Kön. ſächſ. Rittm. z. Diſp. [Berlin.]

2) Karl, geb. 10. Okt. 1866 zu Dresden, Lt. a. D., verm. 2. Juni 1897 zu Dresden mit
Charlotte Becker, geb. . . . [Dresden.]
2. Marie, geb. 3. Juli 1837 zu Dresden, verm. 29. Mai 1858 das. mit Moriz Wießner, Kön. sächs. GReg.-Rat ꝛc.

Kast von Ebelsberg.

[Katholisch. — Oesterreich. — Oesterr. Adel und Ritter mit dem Prädikat „von Ebelsberg" d. d. Wien 9. Sept. 1826; obderenst. neuer Ritterstand 12. Jan. 1833; oesterr. Frhr d. d. Schönbrunn 13. Juni (Diplom d. d. Wien 15. Aug.) 1850. — Beschreibung des Wappens und Näheres über die Standeserhebungen im Jahrg. 1884, S. 411.]

† Karl Theodor Freiherr Kast von Ebelsberg (geb. . . ., † 19. Febr. 1875 zu Ebelsberg), K. K. Leg.-Rat a. D., verm. . . . mit Maria Anna Cödaile (geb. . . ., † 22. Nov. 1857 zu Ebelsberg).

Kinder: 1. † Llewellyn Karl Theodor Ludwig (geb. 30. Jan. 1826 zu Florenz, † 6. April 1895 zu Ebelsberg), Herr der Herrschaft Ebelsberg, K. K. Rittm. a. D., verm. 29. Mai 1855 zu Prag mit
Sophia Freiin Dobrzensky von Dobrzenitz, geb. 29. Okt. 1831, Herrin der Herrschaft Ebelsberg in OOesterr.

Söhne: 1) Maria Theodorich Karl Arthur Michael Llewellyn, geb. 12. Juni 1858 zu Nedêlist in Böhmen, K. u. K. OL. der Res. des Drag.-Rgts Frhr von Bechtolsheim Nr. 15, verm. 21. Sept. 1890 zu Enns mit
Thereſe Gräfin zu Rechberg und Rothenlöwen, geb. 15. Jan. 1868 (s. Goth. Hofkalender, II. Abt.). [Salzburg.]

Kinder: (1) Aloys Llewellyn Hubertus Theodorich Ulrich Otto Maria Prosper, geb. 25. Juni 1891 zu Ebelsberg.
(2) Eduard Otto Aloys Maria Theodorich Hubertus Gervasius, geb. 18. Juni 1892 zu Ebelsberg.
(3) Johann Bernhard Arthur Aloys Maria Theodorich Paul, geb. 10. Jan. 1894 zu Ebelsberg.
(4) Johanna Nep. Karoline Luise Maria Saturnina, geb. 29. Nov. 1895 zu Michelsdorf.
(5) Maria Theodorich Michael Alois Wolfgang, geb. 31. Okt. 1897 zu Salzburg.

2) Anna Michael Anton Karl Llewellyn, geb. 15. Okt. 1859 zu Nedêlist, K. K. Ackerbaumin. und OLt. i. d. E. des Ldw.-Ul. Rgts Nr. 6.
3) Maria Arthur Johann Llewellyn, geb. 10. April 1861 zu Berschlößl in OOesterr., K. K. Bez.-Kommissär bei der Statthalterei in Linz.
4) Maria Johann Baptist Llewellyn, geb. 12. April 1867 zu Sirning, Dr. jur., K. K. Statthalterei-Konz.-Prakt., verm. 8. Jan. 1894 zu Wien mit
Aurelia Obauer, geb. 29. Okt. 1869.
Töchter: (1) Sophie Maria Cölestine, geb. 6. April 1895 zu Steyr.
(2) Anna Maria Julia Johanna, geb. 12. April 1896 zu Steyr.

2. Franziska, geb. 17. Mai 1828 zu Ebelsberg, K. u. K. KD., verm. 1. Mai 1849 mit Johann Grafen von Larisch-Moennich († 3. Juni 1884), K. K. Km., WGRat und Oberstkofmarschall.

Katzler*.

(Im Freiherrl. Mannesstamme erloschen.)

[Evangelisch. — Preußen. — Kamen aus Kärnten nach Westfalen. — Preuß. Frhr ad personam und dereinst nach dem Rechte der Erstgeburt, im Falle eines zu gründenden Fideikommisses (und gleichzeitig für diesen Fall für den aus den Neffen des Erhobenen von ihm zu bestimmenden Fideikommißnachfolger), d. d. Berlin 26. Febr. 1870; gleichzeitig ward mit dieser Erhebung die Wiederaufnahme des von der Familie früher geführten Wappens gestattet. — Beschreibung des Wappens und geschichtl. Übersicht im Jahrg. 1875, S. 355.]

† Rudolf Leopold Eduard Freiherr von Katzler (geb. 10. Sept. 1819 zu Berlin, † 29. Juli 1893 zu Riegaow), Herr auf Riegaow und Carlshof, Kr. Regenwalde in Pommern, (Mir des Joh.-O., Kön. preuß. Major z. Disp., verm. 8. April 1849 mit

Luise Jouanne, geb. 26. Febr. 1829 zu Charlottenburg (reform.).

Kayser.

[Protestantisch. — Bayern. — Bayr. Adel und Frhr d. d. München 2. (immatrikuliert 12.) Nov. 1818. — Beschreibung des Wappens und Näheres über die Standeserhebung im Jahrg. 1883, S. 405.]

† Wilhelm Reinhard Freiherr von Kayser (geb. 22. Sept. 1798 zu Wiesbaden, † 14. März 1863 zu Hof-Stöckig), Herr auf Hof-Stöckig in Württemberg, verm. . . . mit Christiana Johannetta Kayser (geb. 12. März 1801 zu Reichenberg a. Rh., † 13. März 1879 zu Oehringen).

Kinder: 1. Auguste Elisabeth Henriette, geb. 17. Sept. 1829 zu Schierstein a. Rh., verm. 1. Aug. 1848 mit Dr. med. Karl Lang. [Oehringen.]

2. Karl Heinrich Christian, geb. 20. Juni 1831 zu Stuttgart, verm. 30. Nov. 1871 mit

Anna Katharine von Migault, geb. 18. März 1846 zu Bremen. [Würzburg.]

Kechler von Schwandorf, s. Jahrg. 1898, S. 471.

Keller von Schleitheim, s. Jahrg. 1898, S. 473.

Kellersperg.

[Katholisch. — Oesterreich. — Erbländ.-österr. Wappenbrief d. d. Graz 12. März 1567 (vom Erzherzog Karl von Oesterreich); Reichsadel d. d. Wien 21. Febr. 1625, Reichsritter unter dem Namen „von und zu Kellersperg" nebst einer Wappenbesserung und dem Palatinat d. d. Wien 22. Jan. 1666 (für Johann Kaspar von Keller auf Söding); Landmann von Steiermark 15. Sept. 1677; erbländ.-österr. Lehr d. d. Wien 1. April 1779 (für Ignaz, vormal. K. K. Rittm.). — Besitz: die Fideikommißgüter Groß-Söding, Altenburg, Pichling und Traubeim in Steiermark. — Beschreibung des Wappens und geschichtl. Notiz im Jahrg. 1853, S. 236.]

† Ernst Freiherr von Kellersperg (geb. 12 Mai 1769, † 8. April 1842), Herr auf Altenburg, Groß-Söding und Traubeim, verm. 30. Mai 1791 mit Theresia Kleim von Diemerspera (geb. 26. Jan. 1773, † . . .).

Söhne: 1. † Joseph Maria (geb 25. April 1792, † 25. Okt. 1872), FKHerr, K. K. Kreiskommissär a. D., verm. 25. April 1821 mit Anna Edler von Warnhäuser (geb. 20. Jan. 1797, † 26. Sept. 1882 zu Graz).

Kinder: 1) † Ernst Leopold (geb. 28. Febr. 1822, † 22. April 1879), FKHerr, K. K. Gstat und Statth. von Böhmen, verm. 16. Okt. 1858 mit

Leonie Gräfin und Herrin von und zu Schärffenberg, geb. 23. Nov. 1838. [Graz.]

Söhne: (1) Kaspar Joseph, geb. 1. Febr. 1861 zu Prag, FKHerr, verm. 11. Nov. 1890 zu Wien mit

Marie Gräfin Spangen von Uxterneesse, geb. 1. März 1866. [Traubeim.]

Tochter: Marie, geb. 18. Juli 1891 zu Traubeim.

(2) Christian Anton, geb. 19. Sept. 1864 zu Triest.

(3) Bernhard Joseph, geb. 27. Febr. 1866 zu Triest.

(4) Roderich Ernst, geb 19. Sept. 1869 zu Graz, K. K. Bezirkskommissär, verm. 2. März 1897 zu Brünn mit

Wilhelmine Edler von Teuber, geb. . . .

(5) Oswald Joseph, geb. 7. Juni 1871 zu Graz, K. u. K. Oblt. im Drag.-Rgt Frhr von Bechtolsheim Nr. 15.

(6) Leo, geb. 10. Mai 1876 zu Graz, K. u. K. Lt. im Drag.-Rgt Frhr von Bechtolsheim Nr. 15.

2) Theresia Luise, geb. 10. März 1825, verm. 29. Mai 1849 mit Olivier Comte de Busseul († 22. Dez. 1877 zu Pouzols in Frankreich). [Graz.]

2. † Lorenz (geb. 17. Sept. 1803, † 3. März 1855), K. K. Landesger.-Präs., verm. 14. Mai 1833 mit Elvira Turrati de Torneri (geb. 27. Juli 1812, † 10. April 1844).

Kinder: 1) Alexander, geb. 8. März 1834, Dr. jur., Gutsbes. in Lizzanella in Südtirol, verm. 5. April 1859 mit

Marie Nodari, geb. 2. Juli 1836. [Lizzanella bei Rovereto.]

Kinder: (1) Elvira Marie Alexandrina, geb. 5. Jan. 1860 zu Triest.

(2) Antoinette Marie Karoline Jeannette, geb. 16. Juli 186[illegible] zu Triest.
(3) Ida Charlotte Marie, geb. 29. März 1863 zu Lizzanella.
(4) Emmelin Maria, geb. 19. Febr. 1870 zu Rovereto.
(5) Robert Maria, geb. 8. Sept. 1873.
2) Klelia Emilie, geb. 8. April 1840 zu Rovereto.
3) Laura Maria, geb. 7. Aug. 1842 zu Sondrio, präbendierte StiftsD. des K. K. adeligen Damenstifts in Graz.

Kellner von Köllenstein.

[Katholisch. — Oesterreich. — Oesterr. Adel mit dem Prädikat „von Köllenstein" d. d. Wien 14. August 1822; oesterr. Frhr d. d. Wien 22. Juni 1853. — Beschreibung des Wappens im Jahrg. 1856, S. 346.]

† Friedrich Freiherr Kellner von Köllenstein (geb. 4. Juni 1802, † 12. Jan. 1881), K. K. GMaj und FZM., Inhaber des Inf.-Rgts Nr. 41, verm. 16. Nov. 1831 mit Elisabeth von Skrebinek (geb. 18. Nov. 1806, † 22. Jan. 1882 zu Wien).

Kinder: 1. † Anna (geb. 16. April 1836, † 22. Nov. 1895 zu Marburg in Steiermark), verm. 2. Mai 1859 mit Alfred Edlem von Kodolitsch († 2. April 1874) K. K. Statth.-Rat.
2. Karl, geb. 3. Okt. 1837, K. K. Gen.-Major a. D., verm. 15. Febr. 1871 zu Wien mit
Bertha Lenßen, geb. 8. Okt. 1845 [Wien.]
3. Hermine, geb. 31. Jan. 1839, verm. 12. Febr. 1861 mit Franz Frhrn von Teuchert, K. K. Hptm. a. D. [Marburg in Steiermark.]

Kemperle von Philippsborn.

[Katholisch. — . . . . — Fürstl. Reuß-Lobenstein-Ebersdorfer Adel und Frhr mit dem Prädikat „von Philippsborn" 23 Juli 1843. — Beschreibung des Wappens und geschichtl. Notiz im Jahrg 1895, S. 466.]

Karl Georg Anton Freiherr Kemperle von Philippsborn, geb. . . .

Geschwister.

1. Pauline Emanuele Josephe, geb. . . . 18.., verm. . . . mit Lodvica . . .
2. Ludwig Anton Maria, geb. . . . 18..

Kerckerinck zur Borg, s. Jahrg. 1898, S. 473.

Kerner.

(Erloschen.)

[Evangelisch. — Württemberg. — Württemb. Adel und Erbe 23. Okt. 1812 — Beschreibung des Wappens und geschichtl. Übersicht im Jahrg. 1868, S. 399.]

† Karl Friedrich Freiherr von Kerner (geb. 7. März 1775 zu Ludwigsburg, † 12. April 1840 zu Stuttgart), Kön. württemb. GRat, Gen.-Major und Präs. des Bergrats ꝛc., verm. . . . mit Christiane Wächterlin (geb. 9. April 1766, † 10. Sept. 1846 zu Stuttgart).

Tochter: † Karoline Friederike (geb. 16. Dez. 1810, † . . . zu Stuttgart), verm. 18. Okt. 1834 mit Fidel Karl Friedrich Baur von Breitenfeld († 20. März 1882), Kön. württemb. Gen.-Lt. a. D.

Kesling.

[Katholisch. — Bayern und Frankreich. — Stammen aus Rheinpreußen; immatrikuliert im Kgr. Bayern bei der Freiherrenklasse (der Freiherrentitel war bis 1717 zurückerwiesen) 19. Dez. 1834. — Besitz: das Fideikommiß Wildenberg im Bez.-Amt Rottenburg in Bayern. — Beschreibung des Wappens und ältere Genealogie im Jahrg. 1863, S. 445.]

† Ludwig Karl Friedrich Freiherr von Kesling (geb. 13. Jan. 1788 zu Lille, † 27. Febr. 1868), Kais. franz. Major im 8. Lanciers-Rgt, verm. 20. Okt. 1818 zu Gerstheim im Elsaß mit Maria Luise Pauline Baronin Vancalis de Pruynes (geb. 22. Jan. 1799 zu Gerstheim, † 5. Juli 1870).

Kinder: 1. Ludwig Heinrich Karl, geb. 13. Nov. 1819 zu Gerstheim im Elsaß, FKHerr, Kön. bayr. Rm., verm. 12. Sept. 1849 zu München mit

Adelheid Freiin von Verfall, geb. 17. Jan. 1828, EStiftsD. des Kön. bayr. St. Anna-O. in München. [München.]

Kinder: 1) Emanuel Maximilian Maria Joseph Anton Franziskus Karl, geb. 26. Juli 1850 zu München, verm. . . . mit

Marie Hafner, geb. 19. April 1852 zu München.

Kinder: (1) Emanuel, geb. 20. Dez. 1879 zu München.

(2) Karola Adelheid Elisabeth Maria Paula, geb. 13. Nov. 1889 zu Regensburg.

(3) Elisabeth Maria Auguste Adelheid Emanuela, geb. 21. Mai 1891 zu Wildenberg.

(4) Marie Gabriele, geb. 30. April 1893 zu Wildenberg.

2) Karl Maria Joseph Ludwig Philipp Anton Franziskus Emeran, geb. 22. Sept. 1851 zu Regensburg, Ingenieur. [New York.]

3) Alfred Maria Joseph Anton Franziskus Karl Agathon, geb. 12. Febr. 1854 zu Wildenberg, Kön. bayr. Rm. und Major und Abt.-Kmdr im 4. Feldart.-Rgt König, verm. 28. Juni 1887 zu Wien mit

Alice, geb. 10. Jan. 1863 zu Agram, des † Friedrich Ritters von

Bonaraß und der Amélie geb. von Pisačić de Hizanovec Tochter. [Fürth.]

Tochter: Alix Amalie Maria Josepha Adelheid Magdalene, geb. 22. Juli 1889 zu Würzburg.

4) Maria Josepha Elisabeth Paula, geb. 28. April 1864 zu München, EP. des Kön. bayr. Therej.-O., HofD. J. K. Hoh. der Prinz. Mathilde von Bayern.

5) Elisabeth Maria Josepha Amalia, geb. 28. April 1864 zu München, Zwillingsschwester der Vorigen, EP. des Kön. bayr. Therej.-O., HofD. J. K. Hoh. der Prinz. Adelgunde von Bayern.

2.† Maximilian August Ludwig (geb. 19 Nov. 1820 zu Gerstheim, † 23. Jan. 1891 zu Chambéry), franz. Appv.-Ger.-Rat a. D., verm. 28. April 1856 zu Bar-le-Duc mit Alix Gosse de Gerlair (geb. 18. Dez. 1835 zu Bar-le-Duc, † 24. Febr. 1895 zu Chambéry), EP. des Kön. bayr. Therej.-O.

Kinder: 1) Anne Marie Ludwig Adrien, geb. 3 Okt. 1857 zu Bar-le-Duc, franz. Lt. im 11. Drag.-Rgt, verm. 1. Sept. 1885 mit Alphonsine Zénaïde Louise de Lubac, geb. 25. Aug. 1861 zu Cornas.

Kinder: (1) Marie Therese, geb. 17. Aug. 1888.

(2) Marie Ludwig, geb. 10. Okt. 1889.

2) Marie Oskar, geb. 5. Nov. 1860 zu Bar-le-Duc, verm. 15. Okt. 1891 zu Nancy mit

Marie Paule Natalie Durand de Villers, geb. 29. Juni 1861 zu Nancy.

3) Marie Maurice, geb. 25. Jan. 1869 zu Mülhausen im Elsaß.

3 Henriette Sophie Marie Luise Pauline, geb. 23. Nov. 1821 zu Gerstheim, verm. 7. Aug. 1849 zu Erstein im Elsaß mit Alfred Rolle de Baudreville, vormal. Kais. franz. Rittm.

4.† Adolf Franziskus Heinrich (geb. 22. Mai 1825 zu Gerstheim, † 24. März 1897), verm. 5. Mai 1863 zu Nancy mit

Elisa Freun du Prel, geb. 13. Jan. 1835 zu Nancy. [Nancy.]

Kinder: 1) Louise Jeanne Marie, geb. 7. März 1864 zu Nancy, verm. 5. Mai 1888 das. mit Jean Comte de Lamirault, franz. Hptm. im 79. Inf.-Rgt.

2) Paul Marie Alfonse, geb. 26. Sept. 1866 zu Nancy, verm. 30. Jan. 1894 zu Schloß St. Victor d'Epine (Dep. Eure) mit

Gabrielle Comtesse de Vaugiraud, geb. 23. Sept. 1870 zu Caen (Dep. Calvados).

Töchter: (1) Elisabeth, geb. . . Jan. 1895 zu St. Victor d'Epine.

(2) Marie-Therese, geb. 6. Nov. 1896 zu St. Victor d'Epine.

(3) Geneviève, geb. 22. Jan. 1898 zu St. Victor d'Epine.

Kessel und Zeutsch, s. Jahrg. 1898, S. 474.

Ketelhodt, s. Jahrg. 1898, S. 474.

Ketschendorf, s. Stolzenau von Ketschendorf.

Ketteler, s. Jahrg. 1898, S. 477.

von der Kettenburg, s. Jahrg. 1898, S. 479.

Keyserlingk, s. Jahrg. 1898, S. 480.

Kielmansegg.

[Katholisch. — Oesterreich. — Wappenbrief d. d. Wien 14. Sept. 1567 (vom Kaiser Maximilian II.), rittermäßiger Adelsstand für Reich und Erblande mit Wappenbesserung d. d. Wien 20. Jan. 1610; erbländ.-oesterr. Adelsbestätigung d. d. Linz 2. Juni 1614; Prädikat „von Kielmanseck" 27. Okt. 1628 (für Heinrich von Kielman, Kais. Rat), oberoesterr. Ritterstand 9. März 1630; niederoesterr. neuer Ritterstand 14. Juli 1631, erbländ.-oesterr. Wappenbesserung d. d. Wien 3. Okt. 1632; Reichs- und erbländ.-oesterr. Frhr mit „Frhr von Gföhl" d. d. Prag 12. Juli 1652; niederoesterr. Herrenstand 9. Sept. 1653; oberoesterr. Herrenstand 27. Aug. 1710. — Beschreibung des Wappens im Jahrg. 1857, S. 375; geschichtl. Übersicht im Jahrg. 1859, S. 360.]

Karl Joseph Franz Freiherr von Kielmansegg, Frei- und Erbherr zu Gföhl, geb. 12. Juni 1835, Herr auf Hainstetten in NOesterr., Mitgl. des oesterr. Abgeordnetenh. und des niederoesterr. Landtags, verm. 22. Juli 1857 mit

Maria Freiin von Werner, geb. 31. Okt. 1837. [Schloß Hainstetten bei Amstetten.]

Kinder: 1. Maria Barbara Maximiliana Rosa Bernardine Angela, geb. 31. Mai 1858, verm. 22. Mai 1883 zu Hainstetten mit Karl Frhrn von Kutschera († 3. Juli 1890), Herrn auf Czellin in Böhmen, K. K. Hptm. a. D.

2. Ida Rosa Josepha Bernardine, geb. 13. Aug. 1859, EO. des K. K. adelig-weltlichen Damenstifts „Maria Schul" in Brünn.

3. Karl-Heinrich Max Johann geb. 28. Nov. 1860, Herr auf Leutzmannsdorf in NOesterr., K. K. Rittm. im Low.-Ul.-Rgt Nr. 6, verm. 26. Okt 1886 zu Wien mit Mathilde Henriette Luise Grimmer von Adelsbach (geb. 11. Juli 1866, gerichtl. geschieden 1894).

Töchter: 1) Anna Mathilde Maria Alexandrine, geb. 6. Juli 1888 zu Leutzmannsdorf.

2) Maria Eugenie Margareta Friederike, geb 12. Juli 1889 zu Leutzmannsdorf.
4. Ludovika Maximiliana Maria, geb. 26. März 1863.
5. Bernhardine Apollonia Georgine Maria, geb. 4. Febr. 1867, verm. 25. Sept. 1893 zu Hainstetten mit Arnold Edlem von Chavanne-Wöber, K. u. K. Olt. im Inf.-Rgt Nr. 14.
6. Maximilian-Heinrich Joseph Ludwig, geb. 30. März 1869, K. u. K. Olt. und Adjut. des Drag.-Rgts Kaiser Ferdinand Nr. 4, verm. 4. April 1894 zu Klafterbrunn mit
Marie Gräfin von Waldersdorff, geb. 22. Juli 1866.

Kinder: 1) Juliane Maria Karolina Bernardine Emanuela, geb. 22. März 1895 zu Wiener-Neustadt
2) Georg Karl Maria Eduard Joseph Bonifacius, geb. 5. Juni 1896 zu Wiener-Neustadt.
3) Maria Karolina Ludovika Franziska, geb. 9. Aug. 1897 zu Wiener-Neustadt.

Kienmayer.

[Katholisch. — Oesterreich. — Erbländ.-oesterr. Adel d. d. Wien 4. Jan. 1754, erbländ.-oesterr. Frhr d. d. Wien 30. Sept. 1775; ungar. Indigenat für den Frhrn Michael, † 1828, K. K. Gen. der Kav. — Beschreibung des Wappens und Näheres über die Standeserhebungen im Jahrg. 1871, S. 336.]

† Karl Freiherr von Kienmayer (geb. . . ., † 23. März 1862), K. K. Oberstlt. a. D., verm. . . . mit Natalie von Sartorius (geb. . . ., † 21. Dez. 1861).

Kinder: 1. Heinrich Ludwig, geb. 9. Nov. 1841, K. K. Lt. a. D. [Wien.]
2. Sophie Helene, geb. 9. Nov. 1841, Zwillingsschwester des Vorigen. [Wien.]

Killinger.

[Evangelisch. — Württemberg. — Reichsadel mit dem Prädikat „von" d. d. Wien 9. Dez. 1747 (s. Jahrg. 1879, S. 408); württemb. Genehmigung zur Führung des Freiherrentitels 14. Mai 1835. — Beschreibung des Wappens und geschichtl. Übersicht im Jahrg. 1860, S. 413.]

† Friedrich Christian Georg Freiherr von Killinger (geb. 27. Juni 1768, † 12. Juni 1824 zu Oehringen), Fürstl. hohenlohescher Forstm., verm. I) . . . 1805 mit Marianne Christiane Charlotte Mayer (geb. . . . 1787, † 19. Okt. 1808 zu Oehringen); II) . . . mit . . . (geb. . . ., † 19. Mai 1813 zu Oehringen); III) . . . 1821 mit Charlotte Freiin von Berlichingen a. d. H. Hengstfeld (geb. 18. Okt. 1793, † 21. Mai 1849).

Kinder 3r Ehe: 1. † Pauline Charlotte (geb. 7. Sept. 1822 zu Jagsthausen, † 28. Dez. 1897 zu Stetten), Herrin auf Anteil Hengstfeld im OAmt

Gerabronn, verm. 27. Juli 1858 zu Stuttgart mit Gustav Fehrn von Stetten († 25. Okt. 1893), Kön. württemb. Major im Ehren-Invalidenkorps.

2. Karl Friedrich Wilhelm, geb. 25. Okt. 1823, Herr auf Anteil Hengstfeld, Kön. württemb. Forstm. a. D. [Stuttgart.]

Kirchbach.

[Lutherisch. — Preußen. — Ritterm. Reichsadel mit dem Prädikat „auf Lauterbach" d. d. Wien 27. Juli 1663 (für Jonas Kirchbach und seine Schwester Veronika, vermählte Beyerin); Reichsadel ohne Prädikat d. d. Lazenburg 20. April 1682 und kursächs. Anerkennung 16. Aug. 1690 (für Gottfried Kirchbach, in kursächs. Diensten, Bruder des Obigen); preuß. Genehmigung zur Führung des Freiherrentitels d. d. Berlin 8. Febr. 1836 (für Hans Julius von Kirchbach, geb. 3. Sept. 1801, s. unten, und seine Geschwister). — Beschreibung des Wappens und geschichtl. Notiz im Jahrg. 1866, S. 490; vgl. auch den gleichnamigen Artikel im Taschenbuch der Gräfl. Häuser.]

† Hans Julius Ernst Philipp Thurow Freiherr von Kirchbach (geb. 3. Sept. 1801 zu Hohensee, † 30. Sept. 1884), Kön. preuß. Kbr und Plt a. D., verm. I) 8. Nov. 1834 mit Anna Luise Gräfin von Wachtmeister (geb. 9. Sept. 1808, † 8. Nov. 1837); II) 18. Nov. 1841 mit Ottilie (geb. 23. Juli 1818 zu Minden, † 21. Sept. 1897 zu Hohensee), des † Wilhelm von Voigts-Rhetz, Kön. preuß. OForstm., und der † Dorothee geb. von Uslar Tochter.

Kinder: a) 1r Ehe: 1. Hans Hugo, geb. 16. Okt. 1835 zu Hohensee, Kön. preuß. Oberstlt. z. Disp., verm. 27. Sept. 1874 zu Poberow mit

Alexandra, geb. 11 März 1854 zu Zettin, des Agathon von Puttkamer, FKHerrn auf Schickerwitz in Schles, sowie Herrn auf Poberow im Reg.-Bez. Köslin, und der Auguste geb. von Pfuel Tochter.

Kinder: 1) Hans Agathon Julius Karl Erich, geb. 7. Sept. 1875 zu Schickerwitz, Kön. preuß. Lt. im Leib-Gren-Rgt König Friedrich Wilhelm III. (1. brandenb.) Nr. 8.

2) Anna Luise Johanna Auguste Dorothea Ellinor, geb. 18. Jan. 1878 zu Pasewalk.

3) Frida, geb. 9. Aug. 1879 zu Pasewalk.

4) Asta, geb. 20. Aug. 1884 zu Pasewalk.

2. Johanna Asta, geb. 25. Dez 1836 zu Hohensee, verm. 20. Juni 1861 mit Kurt von Arnim, Kön. preuß. Oberst a. D.

3. Hans Oskar, geb. 2 Nov. 1839 zu Hohensee, Pächter des Rittergutes Spiekersdorf, Kön. preuß. Plt. a. D., verm. Anfang Juli 1888 zu Dresden mit Elisabeth Margarete Helene verw. Rust, geb. von Wuschwitz (geb. 26. Nov. 1864 zu Breslau, † 22. Juni 1889 zu Spiekersdorf).

Sohn: Hans, geb. 12 Mai 1889 zu Spiekersdorf.

— b) 2r Ehe: 4. Hans Werner, geb. 9. Sept. 1843 zu Hohensee, Kön. preuß. Oberstlt. a. D., verm. 2. Juni 1868 zu Wersingawe mit

Ida, geb. 8. Mai 1848 zu Wersingawe, des † Karl Bartsch von

Siegsfeld auf Werfingawe im Kr. Wohlau und der Julie geb. von Jagow Tochter.

Kinder: 1) Johanna Ida, geb. 5. März 1869 zu Hannover.
2) Hans Karl-Werner, geb. 17. Okt. 1870 zu Herrnstadt, Kön. preuß. Lt. im litth. Ul.-Rgt Nr. 12, verlobt Anfang März 1896 mit Erika, geb. 26. Febr. 1880 zu Nettinen im Kr. Insterburg, des .... von Simpson auf Georgenburg, Kön. preuß. Rittm. a. D., und der ... geb. von der Groeben Tochter.
3) Johanna Asta, geb. 1. Mai 1872 zu Herrnstadt.
4) Johanna Irmgard, geb. 26. Jan. 1882.

5. Hans Klemens, geb. 10. Okt. 1844, Major und Bat.-Kmdr im 1. Grhzgl. hess. Inf.-(Leibgarde-)Rgt Nr. 115, verm. 18. Aug. 1869 mit
Emanuela, geb. 10. Febr. 1848 (kath.), des † Adolf von Uslar auf Bethmar und der † Vincentia geb. Jimeno Tochter.
6. Johanna Blanka, geb. 18. Okt. 1847 zu Hohensee.

Brüder.

1. † Hans Wilhelm Friedrich Philipp (geb. 31. Aug 1803, † 14. Mai 1841), Erbherr auf Padderow, Kön. preuß. Lt. a. D., verm 6. Juli 1838 mit Luise Freiin von Langermann und Erlencamp a. d. H. Dahlen (geb. 16. April 1813, † 25. Juni 1868 zu Berlin).
Sohn: Hans Philipp Ludwig Friedrich Wilhelm, geb. 26. Sept. 1840 zu Padderow, Erbherr auf Padderow in Pommern, Dr. jur., Kön. preuß. Landger.-Rat beim Landgericht I in Berlin, verm. 6. Dez. 1875 mit
Johanna Mathilde Hoffmann, geb. 15. Febr. 1834 zu Nordhausen.
Sohn: Hans Friedrich Rudolf, geb. 2. Nov. 1876 zu Berlin.

2. † Hans August (geb. 19. Aug. 1809, † 20. Jan. 1894 zu Mainz), EMr des Joh.-O., Kön. preuß. Oberst a. D., verm. 7. Okt. 1842 mit Wilhelmine Freiin von Langermann und Erlencamp a. d. H. Dahlen (geb. 13. Okt. 1820, † 6. Aug. 1883).
Sohn: Hans Karl Adolf August Leonhard, geb. 21. Okt. 1850, Kön. preuß. Hptm. a. D.

3. † Hans Karl Philipp Wilhelm Ludwig Ferdinand (geb. 16. Nov. 1810, † 1. April 1879), verm. 20. Juli 1842 mit Auguste (geb. 20. Febr. 1816, † 2. Sept. 1861), des † Ernst von Knobelsdorf, Mitterschaftsrats, und der † Ulrike geb. von der Osten Tochter.
Söhne: 1) Paus Ernst Karl Ferdinand Kurt, geb. 2. Sept. 1843 zu Gr.-Bünzow, Kön. preuß. Hptm. a. D., verm. 24. Juni 1879 zu Dresden mit
Johanna Sophie Fanny Alwine Elisabeth, geb 9. Juni 1860 zu Salzwedel, des † Friedrich von Butler auf Wildprechtroda und Leimbach, Kön. preuß. Staatsanwalts, und der † Pauline geb. Schulze, wiederverm. mit Friedrich Hübner, Kön. preuß. Oberstlt., Tochter.
Töchter: (1) Johanna Pauline Auguste Charlotte Luise Margareta, geb. 6. Nov. 1880 zu Neuruppin.
(2)....., geb. 24. Sept. 1884 zu Neuruppin.

2) † Hans Karl Ehlotar Emanuel Oskar Max (geb. 28. Okt. 1846, † 29. Nov. 1893 zu Berlin), Flr des Joh.-O., Kön. preuß. Major a. D., verm. 3. Nov. 1878 zu Weißdorf mit
Marianne Henriette Natalie, geb. 3 Nov. 1860, des † Ludwig Leuckart auf Weißdorf im Bezirksamt Münchberg in Bayern, Kön. sächs. Amtsrats, und der Natalie geb. Timmich [unter dem Namen „Leuckart von Weißdorf" s. d. 24. Juli 1879 in den bayr. Freiherrenstand erhoben] Tochter.
Kinder: (1) Johanna Marianne Auguste Natalie Elsa, geb. 21. Aug. 1879 zu Weißdorf.
(2) Hans Ludwig Ferdinand Max, geb. 3. Okt. 1881 zu Freiburg in Baden.

Kittlitz, s. Jahrg. 1898, S. 483.

Klaps.

[Katholisch. — Oesterreich. — Oesterr. Adel und Ritterstand d. d. Wien 29. Jan. 1876; oesterr. Frhr d. d. Wien 9. Nov. 1893 (Diplom d d. 9. Jan. 1894). — Beschreibung des Wappens und geschichtl. Notiz im Jahrg. 1895, S. 473.]

Anton Freiherr von Klaps geb. 23 Nov. 1830 zu Wien, K. K. Min.-Rat a. D., vormal. Vorstand der Präsidialkanzlei im Ministerrats-Präsidium Greffier des Leopold-O., verm. 24. Sept 1867 zu Linz mit
Hedwig, geb. 24. Sept. 1830 zu Göding, verw. Planker, des Matthias Ritters Pfarsmann von Eichthal, K. K. Reg.-Rats und Vorstands der K. K. Familienfonds-Direktion, und der Theresia geb. von Manner Tochter. [Wien.]

Kleimayrn.

(Im Mannesstamme erloschen.)

[Katholisch. — Oesterreich — Rittermäßiger Reichsadel mit dem Prädikat „von Kleimayrn" und Wappenbesserung d. d. Wien 1. Sept. 1703 (für die Gebrüder Maximilian Ignaz und Franz Joseph Kleinmayer); salzburg. Anerkennung 5. April 1725; salzburg Landstand 28. März 1789; immatrikuliert im Kgr. Bayern bei der Adelsklasse 25 Sept. 1813; oesterr. Frhr 9. Juli (Diplom d. d Wien 5. Aug.) 1851. — Beschreibung des Wappens im Jahrg. 1855, S. 297; geschichtl. Notiz im Jahrg. 1856, S. 355.]

† Hieronymus Joseph Freiherr von Kleimayrn (geb. 30. Sept. 1772, † 22. Nov. 1852), Präs. des K. K. niederoesterr. Merkantil- und Wechselgerichts ꝛc., verm. 7. Juli 1800 mit Maria Anna Gräfin von Platz (geb. 7. Nov. 1781, † 21. März 1866 zu Wien).
Söhne: 1. † Maria Hieronymus Rupertus Franziskus Thaddäus (geb. 8. Mai 1808 zu Salzburg, † 5. Febr. 1891 zu Görz), K. u. K. Fm. und Oberstlt. a. D., verm. 8. Juli 1858 zu Wien mit Pauline

verw. Schweiger von Türnstein, geb. Freiin Popp von Böhmstetten (geb. 19. Sept. 1822, † 29. Sept. 1890 zu Baden bei Wien).

Sohn: † Maria Hieronymus Josephus Paulinus Leopoldus (geb. 2. Juli 1862 zu Verona, † 5. Febr. 1892 zu Görz), K. K. Bez.-Kommissär, verm. 8. Jan. 1890 zu Wien mit

Marie, geb. 14 Juli 1864 zu Wien, des Silvio Ritter von Pretis-Cagnodo K. K. Hofrats und Min. a. D., und der Marie geb. von Borckmann Tochter; wiederverm. 18. Juni 1895 zu Wien mit Konstantin Ritter von Riedel, K. u. K. Olt der Ref. des Drag.-Regts Großfürst Nikolaus von Rußland Nr. 12.

2. † Leopold (geb. 20. Mai 1819 zu Wien, † 6. Mai 1880 zu Graz), K. K. Kml. und Oberstlt. a. D., verm. I) 23. Mai 1846 mit Isabelle von Schidenhofen auf Thumb (geb. 21. März 1824, † 16. Febr. 1858); II) 26. Okt. 1865 mit

Melanie verw. Freifrau von Schleinitz, geb. von Kapuitsch, geb. 19. Dez. 1826. [Graz.]

Töchter 1r Ehe: 1) Anna, geb. 25. Nov. 1851 zu Lemberg, verm. 18. April 1876 zu Meran mit Karl Ritter Schultz von Feldorf und Tzimitz, K. u. K. Hof- und Min.-Rat im Min. des Kais. u. Kön. Hauses und des Äußern.

2) Maria, geb. 4. Dez. 1852 zu Lemberg, verm. 2. Juni 1883 zu Wien mit Friedrich Ritter von Weigelsperg († 11. Dez. 1892 zu Wien), K. u. K. Oberst und Kmdtr des Drag.-Regts Kaiser Ferdinand Nr. 4.

Klein von Wisenberg.

[Katholisch. — Oesterreich.]

A.

[Oesterr. Adel mit dem Prädikat „Edler von Wisenberg" 24. Aug. (Diplom d. d. Wien 1. Dez.) 1859, oesterr. Ritter d. d. Wien 28. Jan. 1864, oesterr. Frhr 10. Juli 1872 (Diplom 12. April 1873). — Beschreibung des Wappens und Näheres über die Standeserhebungen im Jahrg. 1876, S. 364.]

† Albert Freiherr Klein von Wisenberg (geb. 16. Jan. 1808 zu Seibersdorf in Oesterr.-Schles., † 31 Okt. 1877), Mitbesitzer der Herrschaft Wiesenberg und des Gutes Battisch, sowie von Hennersdorf und Matzdorf, verm. . . . mit Amalie Langer (geb. 14. Mai 1820 zu Damasko in Oesterr.-Schlesien, † 25. Dez. 1889 zu Wien).

Kinder: 1. Hubert, geb. 24. Okt. 1848 zu Prag, Herr auf Rostelitz und Ziadowitz mit Skalka (742 Joch) im Kr. Hradisch in Mähren, verm. 16. Okt. 1883 zu Wien mit

Julie Freiin von Villerstorff, geb. 25. Okt. 1859.

Tochter: Marie Julie Amalie, geb. 9. Nov. 1884.

2. Friedrich, geb. 30. März 1850 zu Prag, Mitbesitzer der Herrschaft Wiesenberg (11 783 Joch) im Kr. Olmütz, verm. 17. Aug. 1895 zu Karlsbrunn mit

Luise, geb. . . ., des Friedrich Ritter von (Doliwa) Stepski und der Stephanie geb. Kink Tochter.
Kinder: 1) Adelbert, geb. 5. Juni 1896 zu Wien.
2) Amalie, geb. im Mai 1897 zu . . .

3. Wilhelm, geb. 29. Juni 1851 zu Prag, Herr auf Hennersdorf und Matzdorf in Oesterr.-Schlesien.
4. Julie, geb. 7. Jan. 1853 zu Prag, (Stiftsd. des K. K. adelig-weltlichen Damenstifts „Maria Schul" in Brünn.
5. Amalie, geb. 24. Aug. 1854 zu Zöptau in Mähren, verm. 30. Mai 1883 zu Wien mit Karl Ritter Radberay von Porutin († Ende März 1895 zu . . .), Herrn auf Janowitz in Böhmen [die Nachkommen des Karl sind d. d. . . . 1898 in den Freiherrenstand erhoben worden].

B.

[Oesterr. Adel mit dem Prädikat „Edler von Wisenberg" 26. Juli 1865 (Diplom 24. Mai 1866); Ausdehnung des Freiherrenstandes des Älteren Hauses auf dieses Jüngere 20. Juni (Diplom 28. Juli) 1873. — Beschreibung des Wappens und Näheres über die Standeserhebungen im Jahrg. 1876, S. 365.]

† Franz Freiherr Klein von Wisenberg (geb. 29. Juli 1825 zu Brünn, † 8. Dez. 1882), Mitbesitzer der Herrschaft Wisenberg, sowie Herr der Herrschaft Immendorf in NOesterr., verm. 3. Febr. 1849 mit Leopoldine Hauptmann (geb. 20. Okt. 1829 zu Wien, † 14. Jan. 1886 zu Meran).

Kinder: 1. Franz, geb. 29. Mai 1851 zu Schottwien, Mitbesitzer der Herrschaft Wisenberg in Mähren (s. oben), verm. 18. Mai 1878 zu Kamenitz mit
Emmy Freiin von Ringhoffer, geb. 6 Febr. 1858. [Schloß Wisenberg.]
Kinder: 1) Elisabeth Josephine Leopoldine, geb. 15. Mai 1885 zu Wien.
2) Emmy Josephine Leopoldine, geb. 28. Aug. 1886 zu Wisenberg.
3) Margarete Josephine Leopoldine, geb. 25. Aug. 1889 zu Wisenberg.
4) Franz Rudolf Joseph Leopold, geb. 16. Aug. 1895 zu Wisenberg.

2. Franziska Elisabeth Karolina, geb. 29. Aug. 1853 zu Planina, verm. 12. Okt. 1871 mit Franz Frhrn von Ringhoffer, Großgrundbesitzer und Großindustriellem in Böhmen.
3. Friederike Rosalie, geb. 31. März 1855 zu Planina, verm. 19. Juni 1875 zu Wien mit Emanuel Frhrn von Ringhoffer, Großgrundbesitzer und Großindustriellem in Böhmen.
4. Alfred, geb. 1. Mai 1856 zu Brünn, verm. 19. Aug. 1883 das. mit
Eugenie, geb. 23. Okt. 1861 zu Brünn, des Edmund Bodmer Edlen von Straschisko, Fabrikbesitzers, und der Julie geb. Klein Tochter.
Söhne: 1) Alfred, geb. 28. Dez. 1884 zu Brünn.
2) Franz Edmund, geb. 9. Nov. 1888 zu Brünn.

5. Marie, geb. 26. Febr. 1858 zu Wien, verm. 3. Febr. 1881 das. mit Karl Frhrn von Ludwig, K. u. K. FML. d. R. [Wien und Liebeten in NOesterr.]
6. Rudolf, geb. 1. Juni 1865 zu Wien, K. K. Statth.-Sekr. und

Leiter der Bez.-Hptmschaft in Wall.-Meseritsch und Lt. im Ldw.-Ul.-Rgt Welß, verm. 14. Aug. 1897 zu Wien mit
Helene Freiin Gautsch von Frankenthurn, geb. 29. Nov. 1877.
7. Leopoldine, geb. 15. Dez. 1866 zu Wien, verm. 23. Febr. 1888 das. mit Ottokar Ritter von Streeruwitz, K. u. K. Rittm. im Drag.-Rgt Carl V. Leopold Hzg von Lothringen und Bar Nr. 7.

Kleinpaur von Weittenthal.

[Katholisch. — Oesterreich. — Erbländ.-oesterr. Frhr d. d. Wien 16. April 1759.]

(S. Jahrg. 1867, S. 1026, unter „Weittenthal"; neuere Nachrichten über den Personalbestand fehlen.)

Kleinschmit von Lengefeld*.

[Evangelisch. — Preußen und Waldeck. — Fürstl. waldeck Adel und Freiherrenstand (letzterer nach dem Rechte der Erstgeburt und am Besitz des Fideikommisses Lengefeld) d. d. Arolsen 26 Sept. 1878 (für Gustav Kleinschmit). — Besitz: das am 1. März 1870 gestiftete Fideikommiß Lengefeld (652 Hekt.) mit Dingeringhausen (173 Hekt.) und Meineringhausen (207 Hekt.) im Kr. des Eisenberges. — W. (1878): in Blau ein aus dem linken Obereck hervorbrechender silbern geschienter Arm, der einen silbernen Hammer an goldenem Griffe auf einen im rechten Untereck stehenden silbernen Amboß schlägt. Freiherrenkrone. Auf dem gekrönten Helm mit blausilberner Decke drei Straußfedern, eine silberne zwischen zwei blauen.]

† Gustav Freiherr Kleinschmit von Lengefeld (geb. 1. Sept. 1811, † 26. Dez. 1879 zu Marburg), KKHerr, Fürstl. waldeck. Kreisger.-Rat a. D., verm. . . . 183. zu Arolsen mit Kornelie Karoline von Hadel (geb. 20. Okt. 1821 zu Arolsen, † 18. Mai 1895 das.).

Kinder: 1. Kornelie von Kleinschmit, geb. 31. Okt. 1840 zu Arolsen, verm. 31. Okt. 1860 das. mit Helmuth von Hadel, Kön. preuß. Major a. D.

2. Gustav Klemens Wilhelm Friedrich Heinrich Freiherr Kleinschmit von Lengefeld, geb. 7. Mai 1843 zu Arolsen [preuß. Adel d. d. Berlin 20. Nov. 1882 und preuß. Frhr (nach dem Rechte der Erstgeburt und am Fideikommiß) d. d. Berlin 9. April 1887], KKHerr, Kön. preuß. Major a. D., verm. 8. März 1898 zu Berlin mit
Selma Gertrud Margarete Bellenthin, geb 13. März 1868 zu Berlin. [Dresden.]

3. Paul Julius Ferdinand Maximilian von Kleinschmit geb. 18. I. 1846 zu Arolsen, Dr. med., verm. 3. Aug. 1880 zu Marburg mit
Auguste Koblermann, geb. 8. Okt. 1854 zu Würzburg. [Menton.]
Kinder: 1) Auguste von Kleinschmit, geb. 9. Juni 1881 zu Berlin.
2) Wilhelm von Kleinschmit, geb. 26. Mai 1888 zu Menton.

Kleinschrod.

[Katholisch. — Bayern. — Bayr. Adel und Frhr 10. (immatrikuliert 21.) Febr. 1859. — Beschreibung des Wappens und geschichtl. Notiz im Jahrg. 1861, S. 359.]

† Karl Joseph Freiherr von Kleinschrod (geb. 10. Juli 1797 zu Würzburg, † 24. Sept. 1866), Kön. bayr. StMist im außerordentl. Dienst und OApp.-Ger.-Präs., verm. I) 25. März 1841 mit Karoline Gräfin Guiot du Ponteil (geb. 22. Nov. 1821, † 5. Jan. 1851 zu Pisa); II) 23. März 1854 mit Sophie Freiin Wambolt von Umstadt (geb. 19. Nov. 1797, † 14. Okt. 1877 zu München), EStiftsD. des Kön. bayr. St. Anna-O.

Kinder 1r Ehe: 1. Heinrich, geb. 31. Jan. 1842, Kön. bayr. OAmtsrichter a. D., verm. I) 10. Mai 1870 mit Emilie von Schmid (geb. 15. Juli 1851, † 21. April 1871); II) 10. Jan. 1874 mit
Therese Freiin von Pfetten a. d. H. Arnbach, geb. 3. Dez. 1854.

Kinder: a) 1r Ehe: 1) Sophie Emilie Karoline Josepha Maria, geb. 21. April 1871 zu München, verm. 12. Mai 1891 mit Anton Manz, Kön bayr. Rittm. im 1. Schweren Reiterrgt.

— b) 2r Ehe: 2) Alexander Karl Heinrich Maria, geb. 19. April 1876 zu München.

3) Isabella Auguste Therese Maria, geb. 15. Aug. 1880 zu München.

4) Karl Johann Heinrich Maria, geb. 10. Okt. 1882 zu München.

5) Maria Theresia Anna, geb. 14. Sept. 1884 zu München.

2. Mathilde, geb. 13. Okt. 1844, verm. 6. Mai 1865 mit Theodor Grafen von Spreti, FKHerrn auf Kapfing, Kön. bayr. Km. [Kapfing und Landshut.]

Kleinsorgen*.

[Katholisch. — Preußen (Prov. Westfalen). — Alter westfälischer Adel, preuß. Frhr nach dem Rechte der Erstgeburt (verknüpft mit dem Fideikommiß) d. d. Erdmannsdorf 10. Okt. 1846. — Besitz: das unterm 8. Nov. 1869 errichtete, unterm 1. Febr. 1870 bestätigte Fideikommiß, bestehend aus den Gütern Schüren (seit 1649 im Besitz der Familie), Bleffenohl (seit 1832) und Bettinghausen (seit 1801) im Reg.-Bez. Arnsberg. — Beschreibung des Wappens und geschichtl. Übersicht im Jahrg. 1884, S. 427.]

† Maximilian Friedrich Franz Joseph Freiherr von Kleinsorgen (geb. 18. Dez. 1802 zu Schüren, † 22. März 1890 zu Bleffenohl), FKHerr, Kön. preuß. Lt. a. D., verm. 29. Juli 1828 zu Paderborn mit Friederike Charlotte (geb. 16. Okt. 1799 zu Berlin, † 2. Juli 1875 zu Bleffenohl), des † Dietrich von Schlechtendal, Kön. preuß. OLandesger.-Präs., und der † Charlotte geb. Bartels Tochter.

Kinder: 1. † Karl von Kleinsorgen (geb. 1. Dez. 1829 zu Schüren, † 13. Jan. 1889 zu Berlin), Kön. preuß. Amtsger.-Rat, verm. 19. Juli 1870 mit

Ferdinandine Freiin von Schade-Salvey, geb. 22. Mai 1849 zu Düsseldorf.

Kinder: 1) Maximilian Freiherr von Kleinsorgen, geb. 26. April 1871 zu Meschede, FKHerr, verm. 1. Okt. 1892 mit

Auguste von Kleinsorgen a. d. H. Brockhausen, geb. 21. Nov. 1868 (s. unten). [Blessenohl bei Eslohe.]

Kinder: (1) Auguste Marianne Sophie von Kleinsorgen, geb. 18. Okt. 1893.

(2) Maximilian Horst Ernst Wilhelm Maria von Kleinsorgen, geb. 3. April 1895 zu Blessenohl.

2) Friederike Ferdinandina Pia von Kleinsorgen, geb. 25. Dez. 1874 zu Meschede.

3) Karl Burghard Pius von Kleinsorgen, geb. 31. Jan. 1877 zu Meschede, Kön. preuß. Lt. im Inf.-Rgt Herwarth von Bittenfeld (1. westfäl.) Nr. 13.

2. † Eduard von Kleinsorgen (geb. 31 Dez. 1830 zu Schüren, † 12. Mai 1883), Kön. preuß. Major a. D., verm. 20. Nov. 1866 mit

Amelie von Zelion gen. von Brandis, geb. 12. Nov. 1837 zu Darmstadt. [Bonn.]

Tochter: Huberta von Kleinsorgen, geb. 27. Febr. 1868 zu Osnabrück.

3. † Maximilian von Kleinsorgen (geb. 26. Juni 1832 zu Schüren, † 19 Juni 1898 zu Brockhausen), Herr auf Brockhausen und Tempelhof, verm. 8. Jan. 1863 mit

Auguste von Krane, geb. 21 Juli 1838 zu Brockhausen. [Brockhausen bei Soest.]

Kinder: 1) Agnes von Kleinsorgen, geb. 17. April 1865 zu Winterberg.

2) Maximilian von Kleinsorgen, geb. 23. Okt. 1866 zu Winterberg, Kön. preuß. Lt. a. D.

3) Adolf von Kleinsorgen, geb. 17. Nov 1867 zu Meschede, Kön. preuß. Reg.-Referendar in Stettin.

4) Auguste von Kleinsorgen, geb. 21. Nov. 1868 zu Brockhausen, verm. 1. Okt. 1892 mit Maximilian Führ von Kleinsorgen auf Blessenohl (s. oben).

5) Joseph von Kleinsorgen, geb. 30. Jan. 1870 zu Brockhausen.

6) Anna von Kleinsorgen, geb. 22. Dez. 1870 zu Brockhausen.

7) Karl von Kleinsorgen, geb. 5. März 1872 zu Brockhausen, Referendar in Werl.

8) Eduard von Kleinsorgen, geb. 4. Nov. 1873.

9) Hermann von Kleinsorgen, geb. 12. Nov. 1874.

10) Maria von Kleinsorgen, geb. 14. Febr 1879 zu Brockhausen.

11) Otto von Kleinsorgen, geb. 20 Mai 1881 zu Paderborn

4. Adolf Julius Hermann Theodor Maria von Kleinsorgen, geb. 5. Okt. 1834 zu Schüren, Kön. preuß. Landger.-Rat a. D., verm. 20. Mai 1875 mit

Marie Antonie Franziska Huberta Walpurga, geb. 25. Juni 1855 zu Dülmen, des Levin von Spiessen, Kön. preuß. Kreisger.-Rats a. D., und der Maria geb. Freiin von Rump zu Grange Tochter. [Fulda.]

5. Julie von Kleinsorgen, geb. 13. Nov. 1835 zu Schüren. [Paderborn.]

Kleffer-Schiller von Herdern.

[Katholisch — Oesterreich (Tirol). Oesterr. Adel und Ritter (durch Übertragung) unter dem Namen „Kleffer-Schiller von Herdern" 14. Juni (Diplom d. d. Wien 15. Dez.) 1874 — Beschreibung des Wappens und geschichtl. Übersicht im Jahrg. 1878, S. 704.]

† Ludwig Freiherr Kleffer-Schiller von Herdern (geb. 28. Sept. 1843 zu Wiener-Neustadt, † . . .), K. u. K. Major d. R., verm. 7. April 1877 mit

Emilie Marie Josephine Weczerek, geb. 7. Aug. 1858. [Trient.]

Kinder: 1. Adolf Johann Max Ludwig, geb. 24. Juni 1878 zu Krems.
2. Gabriele Maria Seraphine, geb. 16. Aug. 1881 zu Innsbruck.

Kleudgen.

[Protestantisch und katholisch. — Baden und Bayern. — Aus Holland stammend. — Reichsadel (Bestätigung) sowie Reichsfrhr und bayr. Frhr d. d. München 4. Juli 1792 (vom Kurfürsten Karl Theodor von Pfalzbayern, als Reichsvikar); Bestätigung des Reichsfreiherrenstandes d. d. Wien 12. Dez. 1803 (vom Kaiser Franz II.), immatrikuliert im Kgr. Bayern bei der Freiherrenklasse 9 Okt. 1813. — Beschreibung des Wappens und geschichtl. Notiz im Jahrg. 1875, S. 367]

† Jakob Joseph Freiherr von Kleudgen (geb. 28. Aug. 1738, † 18. Juli 1822 zu Mergentheim), Kön. bayr. GRat ꝛc., verm. I) . . . mit Anna Gertrud Frett (geb. . . . ., † . . .); II) . . . mit Maria Anna Antonie Werner (geb. . . . ., † 7. Mai 1779); III) . . . mit Eleonore Amalie von Weinbach (geb. 12. Okt. 1757, † 3. Juli 1829).

Söhne: a) 1r Ehe: 1. † Damian (geb. 18. Dez. 1766 † 14. Nov. 1830), Grhzgl. bad. Hofger.-Rat und Universitätssyndikus, verm. . . . mit Anna Maria Heiderich (geb. . . ., † 6. Aug. 1843).

Sohn: † Friedrich Anton (geb. 29. Aug. 1791, † 28. April 1867), Grhzgl. bad. Rhr und OPostrat verm. 10. Jan. 1822 mit Elisabeth Meerwein (geb. 23. Okt. 1802, † 14. Jan. 1881).

Kinder: (1) † Friedrich (geb. 30. Jan. 1824, † 30. Okt. 1881), Kön. preuß. Oberstlt. z. Disp., verm. 2. April 1881 mit
Katharina Elisabeth Rohrmeister, geb. 23. Okt. 1830 (protestant.). [Karlsruhe.]
(2) Elise, geb. 22. Juni 1828.
(3) Anna, geb. 29. Juli 1836.

— b) 3r Ehe: 2. † Friedrich (geb. 17. Jan. 1785, † 14. Jan. 1845), Kön. bayr. OPostm., verm. . . . mit Amanda Edler von Zwack zu Holzhausen (geb. . . ., † 19. März 1867).

Sohn: † Wilhelm (geb. 1. Okt. 1810, † 14. Juli 1849), verm. 1. Febr. 1845 mit Luise Freiin Zobel von Giebelstadt zu Darstadt (geb. 10. Juni 1805; protestant.; † 10. Juni 1891 zu Bordighera).

Sohn: Friedrich Philipp, geb. 23. Febr. 1846 (protestant.), verm. 12. Mai 1892 mit

Anna Elisabeth Pudmenzky, geb. 6. Juni 1866 zu Neuwied a. Rh. [Bordighera an der Riviera.]
Kinder: a) Frieda Luise Anna, geb. 15. April 1894 zu Bordighera. b) Wilhelm Friedrich Joseph, geb. 21. Okt. 1895 zu Bordighera. c) Luise Elisabeth, geb. 21. Aug. 1897 zu Bordighera.

Kleydorff.

[Katholisch und evangelisch — Preußen. — Grhzgl. hess. Adel und Frhr d. d. 21. Dez. 1868. — Beschreibung des Wappens und Näheres über die Standeserhebung im Jahrg. 1873, S. 342.]

Kamilla Freifrau von Kleydorff, geb. Stefańska, geb. 21. Jan. 1810 (kathol.), verm. in morganat. Ehe 28 Dez. 1868 mit Emil Karl Adolf Pr. zu Sayn-Wittgenstein-Berleburg († 16 Sept. 1878), Herrn des Majorats Proboszczewice, Kais. russ. Gen.-Lt. à la suite und Gen.-Adjut. [Wiesbaden.]

Söhne, Freiherren von Kleydorff: 1. Ludwig Karl Lucian, geb. 5. Okt. 1869 zu Niederwalluff a. Rh., Majoratsherr auf Proboszczewice in Russ.-Polen (bis 1887, durch Gesetz desselben Jahres an die Krone zurückgefallen), Kön. preuß. Lt. im Hus.-Rgt König Humbert von Italien (1. hess.) Nr. 13, verm. 10. April 1897 zu Wiesbaden mit
Erna Maria Martha Kühls, geb. 13. März 1878 zu Saarbrücken. [Frankfurt a. M.]
Tochter: Lucie Maria Kamilla Paula, geb. 3. Juli 1898 zu Frankfurt a. M.

2. Wilhelm Franz Otto, geb. 15. Juli 1871 zu Niederwalluff a. Rh., Herr auf Webrda bei Hersfeld, Kön. preuß. Lt. der Res. des Hus.-Rgts König Humbert von Italien (1. hess.) Nr. 13, verm. 3. April 1894 zu Hochfelden mit
Lilli Marie Georgine Benckiser, geb. 31. Okt. 1869 zu Pforzheim.

3. Emil Eberhard Mariano Franz, geb. 31. Mai 1874 zu Niederwalluff a. Rh., Lt. im Grhzgl. hess. Drag.-Rgt (GDrag.-Rgt) Nr. 23.

Klezl von Norberg.

[Katholisch. — Oesterreich. — Oesterr. Adel mit dem Prädikat „Edler von" 17. Jan. 1826; oesterr. Frhr mit dem Prädikat „von Norberg" 1. (Diplom d. d. Wien 16.) März 1874. — Beschreibung des Wappens und geschichtl. Übersicht im Jahrg. 1875, S. 369.]

† Eduard Freiherr Klezl von Norberg (geb. . . 1805, † 16. April 1874), K. K. Hof- und Min.-Rat a. D., verm. 28. Nov. 1833 mit Theresia Freiin von Testa (geb. 18. Okt. 1816, † 23. Jan. 1895 zu Penzing bei Wien).
Kinder: 1. Bertha Maria Anna Augusta, geb. 9. Juli 1836 zu Konstantinopel.

2. Karoline Maria Theresia, geb. 7. Okt. 1840 zu Konstantinopel, Chorschwester im Orden vom Allerheiligsten Erlöser in Wien.
3. Ludovika Anna Maria Franziska, geb. 25. Aug. 1845 zu Konstantinopel.
4. Ottilie Maria Theresia, geb. 1. April 1850 zu Konstantinopel, verm. 21. April 1868 mit Franz Ritter von Eisenbach, OInspektor bei der K. K. Gen.-Inspektion der österr. Eisenbahnen.
5. Otto Eduard Philipp Maria Anna, geb. 23. Aug. 1854 zu Hietzing bei Wien, K. u. K. Sekt.-Rat im Min. des Kais. u. Kön. Hauses und des Äußern, verm. 6. Sept. 1881 zu Stiebar mit

Marie Léonilde Edler von Raab, geb. 2. April 1861 zu Wien, Mitbesitzerin der Herrschaft Stiebar (ehemals Ober- und Nieder-Hausek) bei Gresten in NOesterr. [Wien.]

Kinder: 1) Eduard Otto Franz de Paula Joseph Maria, geb. 27. Mai 1884 zu Penzing bei Wien.
2) Felix Eduard Aloys Otto Maria, geb. 21. Juni 1885 zu Hietzing bei Wien.
3) Maria Josepha Paula Ottilie, geb. 15. Aug. 1886 zu Stiebar.
4) Otto Paul Franz Johann Klemens Maria, geb. 29. Aug. 1888 zu Stiebar.
5) Heinrich Alfons Maria Otto Gerard, geb. 17. Okt. 1893 zu Hietzing bei Wien.
6) Maximilian Paul Otto Augustin Joseph Maria, geb. 26. Aug. 1898 zu Stiebar.

6. Alfons Franz de Paula Maria Anton Joseph, geb. 8. Aug. 1858 zu Hietzing bei Wien, Dr. jur., K. K. Statth.-Sekr. in Wien und Lt. der Ldw.

Klöckler von Veldegg und Münchenstein.

[Katholisch. — Elsaß. — Diese aus dem vormal. oesterr. Schwaben stammende Familie wurde im XVI. Jahrhundert mit den ererbten Lehen des Simon von Ferrette (zu deutsch: von Pfirdt) im Oberelsaß belehnt, und in die Reichsritterschaft des NElsasses aufgenommen, worüber das Direktorium dieser Ritterschaft s. d. 1. Juli 1789 die letzte Bestätigung erteilte. — Beschreibung des Wappens und geschichtl. Übersicht im Jahrg. 1868, S. 493; ältere Genealogie im Jahrg. 1874, S. 338.]

† Charles Freiherr Klöckler von Veldegg und Münchenstein (geb. 28. Juni 1793, † 31. Dez. 1857), verm. 30. Sept. 1822 mit Marie Françoise (geb. 1. März 1804, † . . .), des Frhrn Wla(a)ter von Wartensee auf Schloß Aesch, OStallm. des Fürstbischofs von Basel, und der Antoinette geb. Freiin von Rotberg Tochter.

Kinder: 1. Marie Félicité, geb. 23. Nov. 1825, Ordensfrau der Kongregation sacré-cœur. [Montluçon.]
2. † Charles Camille Eugène (geb. 2. Januar 1832 zu Ferrette, † 31. Juli 1889 zu Versailles), Kais. deutscher Landger.-Direktor, verm. 20. Okt. 1857 mit Marie Camille Richert (geb. 4. März 1836, † 17. Sept. 1888 zu Colmar).

Kinder: 1) Charles Edouard Morand, geb. 28. Okt. 1858, Kön. preuß. Rittm. und Esk.-Chef im 3. schles. Drag.-Rgt Nr. 15, verm. 5. Nov. 1894 mit
Agnes, geb. 18. Aug. 1873 (luth.), des Emmerich von Bedcy auf Schmograu, Kön. preuß. Rittm. a. D., und der † Rosalie geb. Freiin von Stosch Tochter. [Hagenau.]
2) Anne Marie Françoise Béatrice, geb. 28. Dez. 1873, verm. 28 Mai 1896 mit Jules Cornède de Miramont. [Arcachon.]

3. † Charles Léon Philippe (geb. 16. März 1834 zu Ferrette, † 30. März 1895 zu Straßburg i. E.), Kais. deutscher Reg.-Rat in der Landesverwaltung von Elsaß-Lothringen, verm. 6. Juni 1859 mit
Anna Wilhelmine Rosamunde, geb. 20. Juli 1838 (kathol. seit 1859), des † Leopold von Trotha a. d. H. Hecklingen, Kön. preuß. Oberst z. Disp., und der † Wilhelmine geb. von Berlepsch a. d. H. Seebach Tochter. [Straßburg i. E.]
Kinder: 1) Eugène Marie Guillaume Raymond, geb. 8. Jan. 1870 zu Paris, Herr auf Mittel-Stradam in Schles., Kön. preuß. Lt. a. D., verm. 2. Dez. 1893 mit
Irene Buffleb-Scanavi, geb. 6. Jan. 1874.
Sohn: Eugen Maria Gustav Adolf Karl Herbert, geb. 26. April 1896.
2) Maria-Walpurga, geb. 1. Dez 1879 zu Colmar.

4. Marie Antoinette Françoise, geb. 26. April 1839, verm. 20. Dez. 1867 mit Louis Basset de Velavalle, Reisemarschall weil. des Kaisers Napoleon III. von Frankreich.

5. Marie Anne, geb. 2. April 1844, verm. 1. März 1869 mit Alexander de Pietri a. d. H. Sarène auf Korsika († 1889). [Ajaccio.]

Klot-Trautvetter, s. Taschenbuch der Gräfl. Häuser.

Knebel von Treuenschwerdt.

(Im Mannesstamme erloschen.)

[Katholisch. — Oesterreich. — Oesterr. Adel mit dem Prädikat „Edler von Treuenschwerdt" 5. April 1841; oesterr. Ritter d. d. Wien 20. Nov. 1850; oesterr. Frhr 18. Dez. 1866. — Beschreibung des Wappens und Näheres über die Standeserhebungen im Jahrg. 1874, S. 338.]

† Albert Freiherr Knebel von Treuenschwerdt (geb. 23. Mai 1817 zu Essek in Slavonien, † 25. Nov. 1890 zu Wien), K. K. GRat, FZM. und Präs. des Obersten Militärgerichtshofes a. D., Inh. des 76. Inf.-Rgts, verm. . . . 1851 mit
Henriette Jane Paulet Gourey, geb. . . . (evangel.).
Tochter: Susanne Albertine, geb. 1. Nov. 1859 zu Brünn, verm. 24. Juli 1890 zu Reichenau mit Ferdinand Edouard Poche aus Manchester.

von dem Knesebeck-Milendonk, s. Jahrg. 1898, S. 486.

Knigge, s. Jahrg. 1898, S. 487.

Knobelsdorff, s. Jahrg. 1898, S. 490.

Knobloch von Hausen-Aubier, s. Jahrg. 1898, S. 492.

Knoop**.

[Evangelisch. — Preußen. — Preuß. Adel d. d. Potsdam 9. Nov. 1877 (für Karl Julius Gerhard Knoop); preuß. (unvererblicher) Freiherr d. d. Berlin 3 Febr. 1888 (für Karl Julius Gerhard von Knoop und seine Gemahlin, geb. Frerichs); preuß. (unvererblicher) Freiherr d. d. Neues Palais bei Potsdam 2. Nov. 1896 (für Andreas Wilhelm von Knoop — Sohn des Vorigen — und seine Gemahlin, geb. Köchert). — W.: In Silber ein mit drei goldenen Glocken belegter grüner Balken. Freiherrenkrone. Auf dem gekrönten Helm mit grünsilberner Decke zwei mit grünen Balken belegte silberne Büffelhörner, von denen an grüner Schnur ein goldenes Glöckchen hängt.]

† Karl Julius Gerhard Freiherr von Knoop (geb. 17. Nov. 1822 zu Bremen, † 6. April 1893 zu Wiesbaden), verm. 7. Mai 1847 zu Cheltenham in England mit

Henriette Karoline Theodore Frerichs, geb. 20. Febr. 1828 zu Bremen. [Wiesbaden.]

Kinder: 1. Andreas Wilhelm Freiherr von Knoop, geb. 1. Jan. 1851 zu Manchester, verm. 14. April 1875 das. mit

Frieda Emilie Köchert, geb. 30. Aug. 1855 zu Manchester. [Wiesbaden.]

Sohn: Jersey von Knoop, geb. 6. März 1876 zu Manchester, verm. 18. Juli 1898 zu . . . mit

Evelyn Fletcher, geb. . . . zu Dale Park, Arundel Sussex, England.

2. Emma von Knoop, geb. 19. Mai 1853 zu Manchester, verm. . . . . mit Karl Cramer († 8. Febr. 1891), Kön. preuß. Lt. a. D.

3. † Eduard Theodor von Knoop (geb. 1. Dez. 1859 zu Manchester, † 28. Febr. 1894 zu Wiesbaden unvermählt).

4. Karl Ludwig von Knoop, geb. 24. Febr. 1863 zu Manchester, verm. 31. März 1887 zu Wiesbaden mit

Gertrud Freiin von Reyserlingk, geb. 27. Nov. 1864. [Wiesbaden.]

Kinder: 1) Max von Knoop, geb. 14. Jan. 1888 zu Wiesbaden.
2) Irma von Knoop, geb. 14. Febr. 1889 zu Wiesbaden.
3) Wilhelm von Knoop, geb. 12. Sept. 1890 zu Manchester.
4) Theodor von Knoop, geb. 8. Okt. 1894 zu Wiesbaden.
5) Waldemar von Knoop, geb. 4. Mai 1896 zu Wiesbaden.

Knopp von Kirchwald.

[Katholisch. — Oesterreich. — Oesterr. Adel mit dem Prädikat „von Kirchwald" 7. Dez. 1832, oesterr. Ritter d. d. Wien 18. Okt. 1860; oesterr. Frhr d. d. Wien 23. Jan. 1872. — Beschreibung des Wappens und Näheres über die Standeserhebung im Jahrg. 1874, S. 344.]

† Karl Freiherr Knopp von Kirchwald (geb. 25. Okt. 1811, † 16. Jan. 1877), K. K. FML. a. D., verm. 22. Mai 1850 mit Anna Maria Luise Scandella (geb. 18. Juli 1822, † 4. Jan. 1880 zu Triest).

Kinder: 1. Elise Maria, geb. 6. Juli 1852 zu Brünn.
2. Franziska Maria Katharina, geb. 8. Dez. 1856 zu Triest
3. Karolina Maria Isabella Alexandrina, geb. 2. Nov. 1858 zu Brünn.
4. Karl Aloys, geb. 10. Juni 1860 zu Triest, K. u. K. Hptm. im Inf.-Rgt Frhr von Waldstätten Nr. 97.
5. Franz Joseph, geb. 10. Juni 1860 zu Triest, Zwillingsbruder des Vorigen, K. K. Lt. a. D. [Triest.]

Knorr von Rosenroth.

(Im Mannesstamme erloschen.)

[Evangelisch. — Oesterreich. — Wappenbesserung im Reichsadel d. d. Prag 27. Juli 1549; Bestätigung des rittermäßigen Reichsadels mit Wappenbesserung d. d. Wien 9. April 1624 und d. d. Wien 26 April 1668, grbzgl hess. Bescheinigung über die adelige Abstammung durch Ministerialreskript 25 April 1817; oesterr. Frhr d. d. Wien 28. Febr. 1826. — Beschreibung des Wappens und geschichtl. Übersicht im Jahrg. 1868, S. 414.]

† Friedrich August Freiherr Knorr von Rosenroth (geb. 3. Aug. 1783 zu Friedberg in der Wetterau, † 26. Dez. 1856 zu Wien), K. K. Major a. D., verm. I) . . . 1824 mit Karoline verw. Gräfin von Unwerth geb. Freim Deym von Stříteż (geb. 16. Mai 1786; kathol.; † 20. Juli 1827 kinderlos); II) 12. Febr. 1833 mit Julie von Geusau (geb. 17. Febr. 1811, † 18 Dez. 1833).

Tochter 2r Ehe: Ludwine, geb. 20. Nov. 1833, verm. 19. Sept. 1853 mit Hans Franz Karl Grafen von Hallwyl auf Wimsbach in OOesterr., K. K. Rittm. a. D.

Knyphausen, s. Inn- und Knyphausen.

Kober.

[Katholisch. — Oesterreich. — Oesterr. Adel und Frhr d. d. Wien 26. Nov. 1882. — Beschreibung des Wappens und Näheres über die Standeserhebung im Jahrg. 1887, S. 489.]

Guido Freiherr von Kober, geb. 11. Juni 1833 zu Chlumetz in Böhmen, K. u. K. FZM., verm. I) . . . mit Isabella Freiin von Simbschen (geb. 26. Mai 1827, † 26. April 1881 zu Wien); II) 14. Febr. 1888 mit

Maria von Strahlegg, geb. 8. Dez. 1852 zu Troppau. [Wien.]

Sohn 1r Ehe: Olivier, geb. 24. Jan. 1857 zu Wien, K. K. Finanz-OInspektor in Triest, verm. . . . 1883 zu . . . mit

Blanche Gard, geb. . . . 1858 zu Paris.

Koblitz von Willmburg.

[Katholisch. — Oesterreich. — Oesterr. Adel und Ritterstand mit dem Prädikat „von Willmburg" d. d. Wien 12. Dez. 1874; oesterr. Frhr d. d Ischl 27. Juli (Diplom d. d. Wien 5. Sept.) 1893. — Beschreibung des Wappens und geschichtl. Notiz im Jahrg. 1895, S. 484.]

Johann Baptist Aloys Christoph Freiherr Koblitz von Willmburg, geb. 15. April 1818 zu Verona, K. u. K. WGRat und FZM. d. R., verm. . . . 18 . . zu Wien mit

Barbara Ludmilla Littmann, geb. 15. März 1815. [Wien.]

Söhne: 1. Johann Baptist Ludwig, geb. 20. Juli 1868 zu Mauer bei Wien, K. u. K. Hptm. im Div.-Art.-Rgt Nr. 4, verm. 6. Dez. 1894 zu Wien mit

Eugenie, geb. 14. Mai 1871, des † Friedrich Joseph Johann Karl Ritter von Teltscher, Fürstl. Salmschen Güterinspektors, und der † Maria Dorothea Barbara geb. Emsle Tochter. [Wien.]

Söhne: 1) Johann Friedrich, geb. 25. Sept. 1895.

2) Martin Anton, geb. 6. Nov. 1897 zu Wien.

2. Anton Otto, geb. 3. Juni 1870 zu Mauer bei Wien, Dr. jur., K. K. Min.-Konzipist im Eisenbahnmin.

Kochmeister.

[Evangelisch. — Ungarn. — Oesterr. Adel und Frhr d. d. Wien 6. Jan. 1876. — Beschreibung des Wappens und Näheres über die Standeserhebungen im Jahrg. 1879, S. 417.]

Friedrich Freiherr von Kochmeister, geb. 16. Nov. 1816 zu Oedenburg, Präs. der Handels- und Gewerbekammer in Budapest, Präses der Pester Waren- und Effektenbörse und des Schiedsgerichts derselben, verm. 19. Mai 1842 mit Karoline Hornbostel (geb. 4. Aug. 1819 zu Wien, † 5. Aug. 1895 zu Budapest).

Kochtitzky, s. Jahrg. 1898, S. 495.

Köckritz, s. Jahrg. 1898, S. 496.

Kolbensteiner.

[Katholisch. — Oesterreich. — Oesterr. Adel und Frhr 3. Juni 1874. — Beschreibung des Wappens und Näheres über die Standeserhebung im Jahrg. 1877, S. 436.]

† Wilhelm Freiherr von Kolbensteiner (geb. 1. Mai 1819, † 27. Sept. 1875), K. K. Sekt.-Chef im Handelsmin. und Gen.-Direktor für Posten und Telegraphen, verm. 16. Nov. 1847 mit Josephine Mahl (geb. 22. Jan. 1826, † 23. Sept. 1887).

Kinder: 1. Wilhelm Johann, geb. 28. Aug. 1848, Dr. jur., K. K. Sekt.-Chef im Finanzmin.

2. Marie Josephine, geb. 28. Febr. 1852, verm. 11. Juli 1874 mit Dr. jur. Anton Ritter Hoffmann von Ostenhof, K. K. Min.-Rat im Handelsmin.

Koller.

[Katholisch. — Oesterreich (Böhmen). — Oesterr. Frhr d. d. Wien 26. Dez. 1810; böhm. Inkolat d. d. Wien 25. Jan. 1815. — Beschreibung des Wappens und Näheres über die Standeserhebungen im Jahrg. 1877, S. 437.]

(S. Jahrg. 1895, S. 485; neuere Nachrichten über den Personalbestand fehlen.)

Komers von Lindenbach.

[Katholisch. — Oesterreich. — Frhr Karl (A.) und Frhr Emanuel (B.) waren Brüder. — Beschreibung des Wappens und geschichtl. Übersicht im Jahrg. 1872, S. 335.]

A.

[Oesterr. Adel und Ritterstand mit dem Prädikat „von Lindenbach" d. d. Wien 17. Nov. 1854; oesterr. Frhr d. d. Wien 11. Jan. 1862.]

† Karl Eduard Freiherr Komers von Lindenbach (geb. 1. Nov. 1797 zu Humpoletz in Böhmen, † 1. Mai 1870), K. K. Generalauditor und Sektionschef im Kriegsmin., verm. 24. Juli 1838 mit Marie Wabra (geb. 2. Okt. 1816, † 2. Dez. 1873 zu Lipkowawoda).

Kinder: 1. Hermine, geb. 12. März 1842, verm. 24. Juli 1865 mit Friedrich Florian, K. K. Oberstlt. a. D.

2. Irma, geb. 15. Febr. 1844.

3. † Jaroslaw (geb. 12. Jan. 1846, † 17. Juli 1885 zu Lipkowawoda), Herr auf Lipkowawoda und Wlassenitz in Böhmen, verm. 2. Juni 1878 zu Wien mit
Helena, geb. 17. Mai 1856 zu Budapest, des Naum Derra von Moroda und der † Anna geb. von Kaschina Tochter. [Schloß Lipkowawoda bei Pilgram.]
Söhne: 1) Alfred, geb. 11. April 1879.
2) Rudolf, geb. 6. Juni 1880.

B.

[Oesterr. Adel und Ritterstand mit dem Prädikat „von Lindenbach" d. d. Wien 22. Sept. 1860; oesterr. Frhr 28. April 1869.]

† Emanuel Heinrich Freiherr Komers von Lindenbach (geb. 20. Dez. 1810 zu Humpoletz in Böhmen, † 19. Jan. 1889), K. K. WGRat und Justizmin. a. D., verm. 17. Febr. 1838 mit
Anna Edler von Marenzeller, geb. 19. Dez. 1818. [Wien.]
Söhne: 1. † Kamillo (geb. 2. Dez. 1839, † 21. April 1896 zu Wien), K. u. K. FML. und Kmdt der 29. Inf.-Trappendiv., verm. 19. Febr. 1870 mit
Marie Edler von Marenzeller, geb. 10. Juni 1844.
Kinder: 1) Rudolf, geb. 2. Aug. 1871, K. u. K. OLt. im Inf.-Rgt Nr. 87, zuget. dem Platzkmdo in Wien.
2) Marie, geb. 11. Febr. 1879.
3) Emil, geb. 21. Sept. 1885.
2. Hugo, geb. 27. Sept. 1841, K. u. K. Gen.-Major und Festungskmdt von Peterwardein, verm. 22. Mai 1876 zu Wien mit
Katharina Edler von Marenzeller, geb. 12. April 1857.
Töchter: 1) Helene Anna, geb. 27. April 1878.
2) Elisabeth Anna, geb. 17. Okt. 1885.
3) Anna Maria Immakulata, geb. 15. Jan. 1894.

Kometer von Trübein.

[Katholisch. — Oesterreich. — Erbländ.-oesterr. rittermäßiger Adel nebst Wappenvermehrung d. d. Graz 10. Jan. 1581 (vom Erzherzog Karl von Oesterreich): Landmann von Kärnten 21 Febr. 1607; Bestätigung des erbländ.-oesterr. Adels mit Wappenvermehrung Königsfeld d. d. Wien 24. Okt 1626, erbländ.-oesterr. Frhr mit dem Prädikat „von Trübein" und Wappenvermehrung Kemnath zu Ach d. d. Wien 11. Nov. 1670; oesterr. Bestätigung des Freiherrenstandes d. d. Wien 10 Sept. 1848. — Khemeter, Kömeter, Kometer sind die verschiedenen Gestaltungen des Familiennamens, wie er im Laufe der Jahrhunderte in Urkunden vorkommt. — Beschreibung des Wappens im Jahrg. 1854, S. 273.]

† Johann Baptist Freiherr Kometer von Trübein (geb. 3. März 1804, † 31. März 1880), Herr auf Puchenstein, verm. 9. April 1849 zu Wien mit
Emilie Kornides von Krempach, geb. 2. April 1823.

Söhne: 1. Hans Karl, geb. 28. Aug. 1850 zu Puchenstein, Herr auf Puchenstein bei Unter-Draubing in Steiermark.
2. Georg Arthur, geb. 18. Nov. 1851 zu Puchenstein.

Bruder.

† Georg Bartholomäus Joseph (geb. 5. April 1805, † 6. März 1884), Herr auf Seltenheim, verm. 26. Febr. 1835 mit Maria Antonia (geb. 17. Sept. 1817, † 13. März 1898 zu Seltenheim), des Franz Ritters von Fritsch, K. K. OBergamts-Dir., und der Therese geb. von Caradna Tochter.

Kinder: 1. Bertha Dominika, geb. 5. Nov. 1835, StiftsD.
2. Amanda Marie, geb. 15. Nov. 1837, StiftsD. in Kärnten.
3. Sidonie Auguste, geb. 13. Jan. 1842, verm. 27. Juni 1887 zu Seltenheim mit Felix Grafen von Wagensperg, K. u. K. Km. und OLt. a. D. [Seltenheim bei Klagenfurt.]
4. Johanna Georgine, geb. 23. Okt. 1844, StiftsD. in Kärnten.
5. Olga Hemma, geb. 13. Sept. 1849.
6. Hermine Maria, geb. 19. März 1851.
7. Georg Leopold, geb. 2. Okt. 1859, Herr auf Seltenheim in Kärnten, K. u. K. Rittm. a. D., verm. 23. Mai 1885 mit

Ernestine, geb. 26. Okt. 1862, des Dr. phil. Karl Friesach, K. K. Reg.-Rats und Hptms a. D., und der Ernestine geb. Trebisch Tochter.

Kinder: 1) Sidonie Sophie, geb. 30. Jan. 1886 zu Windisch-Feistritz in Steiermark.
2) Karl Georg, geb. 4. Juni 1890 zu Seltenheim.
3) Maria Ernestine, geb. 17. März 1892 zu Wien.
4) Mathilde Franziska, geb. 4. Okt. 1894 zu Seltenheim.

König (und König-Warthausen).

[Evangelisch. — Württemberg. — Wappenbrief 1582 (vom Pfalzgrafen Ludwig bei Rhein); Reichs- und erbländ.-oesterr. ritterm. Adelstand nebst Wappenbesserung d. d. Wien 4. Juni 1823 (für die Brüder Martin Andreas und Johann Franz König); Bestätigung des Reichsadels 8. Mai 1740 (vom Hofpfalzgrafen Scheffern für Ludwig Adam Jakob), dessen Söhne die beiden Häuser stifteten. — Beschreibung des Wappens im Jahrg. 1855, S. 299, geschichtl. Übersicht im Jahrg. 1854, S. 204, Stammreihe im Jahrg. 1877, S. 441.]

A.

[Stifter: Karl Friedrich Wilhelm (geb. 24 Juli 1748 zu Bischofsheim, † 21. Juni 1822 zu Stuttgart). — Württemberg. Adelsbestätigung 21. März 1812; württemb. Frhr 14. Okt. 1823.]

† Wilhelm Friedrich Freiherr von König (geb. 25. Jan. 1793, † 9. Jan. 1879 [Sohn des Stifters]), Herr auf Jagstfeld, Kön. württemb. Kbr und OTribunalsrat a. D., verm. I) 6. Nov. 1819 mit Elise Friederike Braßberger (geb. . . . 1796 zu Ellingen, † 11 Juni 1824); II) 5. Febr. 1826 mit Sophie Freiin Varnbüler von und zu Hemmingen (geb. 28. Febr. 1809, † 2. Febr. 1837).

Söhne: a) 1r Ehe: 1. † Wilhelm Friedrich Viktor Wenzeslaus

Joseph (geb. 14. Juli 1822 zu Ulm, † 26. Febr. 1891 zu Stuttgart), Herr auf Königsbofen, RRr des Joh.-O., Kön. württemb. Khr, verm. 14. Jan. 1875 zu Stuttgart mit

Elisabeth Freiin von Podewils, geb. 6. Mai 1850. [Königsbofen bei Biberach und Stuttgart.]

Töchter: 1) Elisabeth Margarete, geb. 12. Dez. 1875 zu Stuttgart, verm. 22. Aug. 1896 daselbst mit Armin Frhrn von Gaisberg, Rittm. und Esk.-Chef im Drag.-Rgt Königin Olga (1. württemb.) Nr. 25. [Ludwigsburg.]

2) Gabriele Walpurga, geb. 9. April 1878 zu Stuttgart.

— b) 2r Ehe: 2. † Karl August Wilhelm (geb. 14. März 1827 zu Ulm, † 22. Febr. 1898 zu Untertürkheim), verm. 25. Juni 1896 mit

Karoline König, geb. 15. Febr. 1856 zu Laufen a. d. Eyach. [Untertürkheim.]

3. August Ferdinand Wilhelm, geb. 21. Aug. 1831 zu Ulm (kathol.), Kön württemb. Khr, StRat und Direktor im Min. der ausw. Angelegenheiten, verm. 1. März 1862 zu Würzburg mit

Anna, geb. 17. April 1842, des † Dr. Bernhard Heine, Univers.-Prof., Tochter. [Stuttgart.]

4. Ferdinand Karl Ernst, geb. 20. März 1834 zu Ulm, Majoratsherr auf Fachsenfeld (errichtet durch gemeinschaftl. Statut vom 29. Mai 1878), RRr des Joh.-O., K. K. Rittm. d. A., verm. 14. Juni 1861 zu Stuttgart mit

Anna Freiin von Roeder, geb. 30. Mai 1844. [Fachsenfeld und Stuttgart.]

Kinder: 1) Helene Mathilde Elisabeth Sophie, geb. 19. März 1865 zu Stuttgart.

2) Franz-Joseph Wilhelm Ferdinand Albert, geb. 28. März 1866 zu Stuttgart, GRr. des Joh.-O, Dr. jur., Kön. württemb. GLeg.-Sekr. und Plt. der Ref. des Drag.-Rgts Königin Olga (1 württ.) Nr. 25, verm. 9. Juli 1895 zu Stuttgart mit

Alice Dörtenbach, geb. 30. Juli 1868 zu Stuttgart. [Stuttgart.]

Tochter: Olga Franziska, geb. 11. Juni 1896 zu Stuttgart.

Bruder.

† Friedrich August Karl Christian (geb. 11. Aug. 1800, † 6. Mai 1889 zu Stuttgart), Majoratsherr auf Warthausen, Kön. württemb. Khr. verm. 15. Okt. 1825 mit Pauline Lembke (geb. 6. April 1805, † 7. Jan. 1872 zu Stuttgart).

Kinder: 1. Karl Wilhelm Richard Freiherr König von und zu Warthausen [württemb. Namen- und Wappenvermehrung d. d. 15. Febr. 1867, s. Jahrg. 1870, S. 438], geb. 6. Febr. 1830 zu Warthausen, Majoratsherr auf Warthausen im Donaukreise, Dr. h. c. (promov. von der naturwissenschaftl. Fakultät der Universität Tübingen), RRr des Joh.-O., Kön. württemb. Khr, verm. 25. Juni 1861 zu Hochberg mit Elisabeth Freiin von Hügel (geb. 5. Dez. 1838, † 6. April 1894 zu Warthausen). [Schloß Warthausen.]

Kinder: 1) Johann (Hans) Baptist Friedrich Karl Wilhelm, geb. 7. April 1862 zu Warthausen, ERr des Joh.-O., Kön. württemb. stellv. Amtsrichter in Ravensburg und Plt. der Landw., verm. 24. April 1897 zu Stuttgart mit

Ella Emma Helene Luise, geb. 4. März 1874 zu . . ., des Karl von Neubronner auf Lichtenegg, Kön. württemb. Frhrn, und der Julie geb. von Kauffmann Tochter.

Tochter: Gabriele Elisabeth Julie, geb. 10. Mai 1898 zu Ravensburg.

2) Friedrich Karl Wilhelm, geb. 20. Juli 1863 zu Warthausen, Kön. württemb. Plt. der Landw. [Hofgut Sommershausen bei Ochsenhausen.]

3) Maria-Regina Elisabeth, geb. 20. Mai 1865 zu Warthausen, verm. 14. Febr. 1895 daselbst mit Dr. Friedrich Hauff, Fabrikanten. [Feuerbach und Stuttgart.]

4) Anna Barbara Elisabeth, geb. 13. April 1868 zu Warthausen, verm. 26. Sept. 1891 daselbst mit Armand von Albert, Plt. im Gren.-Rgt Königin Olga (1. württemb.) Nr. 119. [Stuttgart.]

5) Alexandrine Anna Pauline, geb. 24. April 1872 zu Warthausen.

2. Elise Pauline Emilie Friederike, geb. 14. Juli 1835 zu Warthausen. [Warthausen und Stuttgart.]

B.

[Stifter: Ludwig Reinhard (geb. 24. Mai 1759 zu Eschenscheim, † 25. April 1812 zu Stuttgart). — Württemberg. Adels-Erneuerung und Frhr d. d. Stuttgart 14. April 1825.]

† Ludwig Friedrich Wilhelm Freiherr von König (geb. 9 Jan. 1795, † 8. April 1844), Gutsbes. in Münster, Kön. württemb. Rittm. a. D., verm. 10. Mai 1825 mit Josephe Gräfin von Berlichingen a. d. H. Jagsthausen (geb. 6. Dez. 1803, † 31. Jan. 1848).

Kinder: 1. † Ernst (geb. 3. März 1826 zu Ludwigsburg, † 19. Sept. 1897 zu Stuttgart), Kön. württemb. Major a. D., verm. 5. Mai 1849 zu Stuttgart mit

Elise Vellnagel, geb. 10. Juli 1831. [Stuttgart.]

2. † Wilhelm (geb. 23. Jan. 1827 zu Ludwigsburg, † 23. Okt. 1889 zu Münster), Gutsbes. in Münster bei Cannstatt, verm. 12. Nov. 1861 zu Heilbronn mit

Elise von Rauch, geb. 31. Juli 1843. [Münster und Stuttgart.]

3. Sophie, geb. 12. Febr. 1828 zu Ludwigsburg, verm. 4 Juli 1850 mit Emil von Meisrimmel († 23. April 1862), K. K. Gen.-Major a. D. [Stuttgart.]

Bruder.

† Karl (geb. 20. Juli 1804, † 28. Jan. 1869), Herr auf Hirschfelden, verm. I) 20. Juni 1826 zu Hall mit Betty Bühler (geb. 30. Mai 1805, † 19. Juli 1845 zu Hall); II) 9. April 1858 mit Marie Georgii (geb. 25. Sept. 1824, † 2. März 1890).

Kinder: a) 1r Ehe: 1. Marie Elisabeth, geb. 21. Juli 1828 zu Schwäbisch-Hall, verm. 10. Juli 1856 zu Cannstatt mit Friedrich Wilhelm Frhrn von König (s. den folgenden Artikel), K. K. Hptm. a. D. [Vienenburg.]

2. Josephe Pauline, geb. 14. März 1830 zu Schwäbisch-Hall, verm.

9. Nov. 1852 mit Anton von Marchtaler, Kön. württemb. Gen.-Lt. a. D.

3. † August Eberhard (geb. 2. Aug. 1835 zu Schwäbisch-Hall, † 23. Febr. 1882), Kön. württemb. Major a. D., verm. 15. Sept. 1863 mit

Lydia Charlotte Luise Wilhelmine Emilie Auguste von König a. d. H. Oedelum in der Prov. Hannover, geb. 19. März 1842. [Stuttgart.]

Sohn: Kurt August Eberhard, geb. 22. Nov. 1864 zu Stuttgart (in Amerika verschollen).

— b) 2e Ehe: 4. Pauline, geb. 29. Jan. 1859 zu Cannstatt, verm. 22. Mai 1877 zu Stuttgart mit Adolf Grafen von Normann-Ehrenfels, Kön. württemb. Oberstlt. z. Disp. [Stuttgart.]

König
(a. d. H. Lochtum).

[Evangelisch. — Preußen (Prov. Hannov.) und Württemberg. — Friedrich-Wilhelm (A) Moriz (B), Robert (C) und Götz (D) sind Brüder — Beschreibung des Wappens im Jahrg. 1886, S. 475.]

A.

[Württemb. Anerkennung der Berechtigung zur Führung des Freiherrentitels laut Reskript des Ministeriums des Innern d. d. Stuttgart 9. Nov. 1886.]

Friedrich-Wilhelm Ludwig Raban Freiherr von König, geb. 30. Jan. 1830 zu Halberstadt, Herr der von dem Mannleben Lochtum reservierten Hufen mit dem Königsstuhl bei Wiedelah, sowie Herr auf Bienenburg (seit 1606 im Besitz der Familie) im Hildesheimschen und des Gutes Gauten mit Adelig-Viellis (500 Hekt., seit 1881) im Kr. Fischhausen, GMr des Joh.-O., K. K. Hptm a. D., verm. 10. Juli 1856 zu Cannstatt mit

Marie Freiin von König, geb. 21. Juli 1828 (s. den vorhergehenden Artikel). [Bienenburg.]

Kinder: 1. Friedrich-Wilhelm Karl Werner, geb. 25. Nov. 1857 zu Prag, Kön. preuß. Hptm. und Batt.-Chef im 2. G.Feldart.-Rgt. verm. 19. Okt. 1889 zu Loslau mit

Else Ida Josephine von Joeden, geb. 6. Dez. 1869 zu Lazisk bei Loslau, Herrin auf Groß-Turze mit Bielitzhof in Schles.

Kinder: 1) Anne-Marie Hertha, geb. 4. Aug. 1890 zu Berlin.
2) Ilse Ottonie Marie-Anne, geb. 8. Nov. 1891 zu Berlin.
3) Friedrich-Wilhelm Otto Heinrich Eduard, geb. 8. Juni 1895 zu Berlin.

2. Marie Elisabeth, geb. 20. Juni 1859 zu Cannstatt, verm. 22. Okt. 1881 mit Kurt Strüvy auf Sperlings in OPr., Kön. preuß. Rittm. der Res. des litauischen Ul.-Rgts Nr. 12.

3. Anna Katharine Helene, geb. 10. Sept. 1860 zu Salzburg.

4. Johann Heinrich Ludolf, geb. 30. Jan. 1863 zu Cannstatt, Kön. württemb. Plt. der Ldw., verm. 27. Okt. 1892 zu Stuttgart mit

Gertrud, geb. 15. Nov. 1873, des Heinrich Frhrn von Moltzberg, Kön. württemb. Gen.-Lts z. Disp. und Gen.-Adjut., und der Anna geb. von Baur-Breitenfeld Tochter.

Kinder: 1) Otthenrich Werner Ludolf, geb. 17. Aug. 1893 zu Gauten.
2) Marianne, geb. 5. Dez. 1894 zu Gauten.
3) Jutta, geb. 29. Juni 1896 zu Gauten.
4) Ludolf Friedrich Raban Werner, geb. 5. März 1898 zu Gauten.

5. Marie Therese Elise, geb. 2. Nov. 1866 zu Cannstatt, verm. 16. Juli 1892 mit Fritz von Koch, Kön. preuß. Major und Abt.-Kmdr im westfäl. Feldart.-Rgt Nr. 7.

B.

[Preuß. Genehmigung zur Führung des Freiherrentitels laut Diplom d. d. Neues Palais 31. Aug. 1891.]

Edmund Robert August Moritz Freiherr von König, geb. 13. Mai 1837 zu Hannover, Herr auf Wartnicken im Samlande, EHr des Joh.-O., K. K. OLt. a. D., verm. I) 6. April 1866 zu Braunschweig mit Therese von Uslar (geb. 2. Jan. 1846, † 24. Juli 1874); II) 22. Nov. 1877 mit

Anna Bier, geb. 7. Juni 1857 zu Berlin.

Söhne 2r Ehe: 1. Bruno Joseph Albert, geb. 28. Jan. 1879 zu Lengen, P.-F. im 2. württemb. Feldart.-Rgt Nr. 29 Prinz-Regent Luitpold von Bayern.

2. Wilhelm Kraft Ludwig, geb. 26. Juni 1885 zu Lengen, Kön. preuß. Kadett in Köslin.

C.

[Preuß. Genehmigung zur Führung des Freiherrentitels laut Diplom d. d. Neues Palais 31. Aug. 1891.]

Karl August Robert Freiherr von König, geb. 3. Juni 1841 zu Bienenburg, Herr auf Nieder-Schwierklau, verm. . . . mit

Anna von der Decken, geb. 28. Mai 1857 zu Celle.

D.

[Preuß. Genehmigung zur Führung des Freiherrentitels laut Diplom d. d. Berlin 16. April 1879.]

Friedrich Wilhelm Ulrich Götz Freiherr von König, geb. 13. März 1849 zu Bienenburg, Kön. preuß. Oberst à la suite des Ul.-Rgts Grhzg Friedrich von Baden (rhein.) Nr. 7 und Kmdr der 22. Kav.-Brig., verm. 25. Juli 1870 mit

Hertha Freiin von Cramm, geb. 23. Dez. 1847.

Kinder: 1. Friedrich Wilhelm Edgar Leo, geb. 28. Febr. 1871 zu Braunschweig, Maler. [Paris.]

2. Anna-Paulowna Mauritia, geb. 22. März 1873 zu Rathenow, verm. 15. Juli 1897 zu . . . mit Theodor Ziegler, Kön. preuß. PLt. im Ul.-Rgt Grhzg Friedrich von Baden (rhein.) Nr. 7.

König.

[Evangelisch. — Oesterreich. — Oesterr. Adel und Frhr d. d. Wien 25. Febr. 1872. — Beschreibung des Wappens und Näheres über die Standeserhebung im Jahrg. 1891, S. 446.]

Gustav Freiherr von König, geb. 13. Okt. 1825 zu Stadthagen. Schaumburg-Lippe K. u. K. GMaj und FZM d. R., Inh. des Inf.-Rgts Nr. 92. [Wien.]

Königsbrunn.

[Katholisch. — Oesterreich. — Erbländ.-oesterr. Adel nebst Wappenbesserung d. d. Wien 3. Mai 1642; erbländ.-oesterr. Adel mit dem Prädikat „von Königsbrunn" d. d. Wien 10. Sept. 1685 (für Georg Neumbsch und seine Brüder); Landmann von Steiermark 1. Febr. 1713; Reichsfrhr als „Frhr von Königsbrunn" d. d. Wien 12. Aug. 1716; niederoesterr. Herrenstand 1718; Richtigstellung des Wappens d. d. Wien 19. Dez. 1855 (s. Jahrg. 1871, S. 351). — Drei Brüder stifteten die unten folgenden Linien. — Geschichtl. Übersicht und Beschreibung des früher geführten Wappens im Jahrg. 1848, S. 201, Näheres über die Abstammung der Linien s. Jahrg. 1857, S. 385.]

I. Linie.

(Im Mannesstamme erloschen.)

[Stifter: Frhr Johann Siegmund (geb. 5. Juni 1721).]

† Ludwig Freiherr von Königsbrunn (geb. 8. März 1776, † 20. Sept. 1830), K. K. Km. und mähr.-schles. Gubernialrat, verm. 10. Juni 1811 mit Franziska de Paula Freiin Moden von Hirzenau (geb. 28. Jan. 1783, † 23. Sept. 1855), StkrD.

Tochter: Adolfine, geb. 16 Juli 1813, StkrD., verm. 20. Mai 1835 mit Anton Szeredy von Szent-Harom-Ság († 16. Sept 1874 zu Hostinitz bei Prag), K. K. Km. und Major a. D.

II. Linie.

[Stifter: Frhr Franz Xaver (geb. 12. Dez. 1728).]

† Franz Xaver Freiherr von Königsbrunn (geb. 12. Dez. 1728, † 4. Sept. 1794), K. K. Km., GMaj und Gubernial-VPräs., verm. 7. Sept. 1769 mit Ernestine Gräfin von Attems (geb. 4. Jan. 1753, † ... 1799), StkrD.

Söhne: 1. † Anton Karl (geb. 13. Juni 1770, † 11. Dez. 1801), K. K. Km. und Hptm., verm. 6. Aug. 1793 mit Cajetana verw. Gräfin von Stomm, geb. Gräfin von Berchtold (geb. 26. März 1763, † 18. Mai 1815), StkrD.

Sohn: † Leopold Ernst (geb. 11. Jan. 1796, † 1. März 1881) K. K. Km. und OFinanzrat a. D., verm. 6. Juni 1832 mit Luise (geb. 12. Aug. 1808, † 21. Aug. 1884), des Dr. jur. Ferdinand

Winkler, Kurfürstl. salzburg. Rats, und der Luise geb. Edlen von Haratinger Tochter.

Kinder: (1) Isabella, geb. 20. Juli 1834, K. K. StiftsD.

(2) Roderich, geb. 13. Mai 1836, K. u. K. Oberst d. R., verm. 8. Sept. 1873 zu Scheibbs mit

Natalie Freiin von Lazarini, geb. 31. März 1843. [Wien.]

Kinder: a) Hanno Leopold Roderich Franz Xaver Anton, geb. 15. Okt. 1874, K. u. K. Lt. im III.-Rgt Nikolaus II. Kaiser von Rußland Nr. 5.

b) Arthur Anton Konrad Leopold Roderich, geb. 29. Dez. 1875, Zögling der K. K. Theresian. Akademie in Wien.

c) Ida Aloyse Franziska Amalie Natalie, geb. 13. Aug. 1880.

(3) Arthur, geb. 16. Febr. 1839, K. u. K. Gen.-Major und Kmdt der Militär-ORealschule in Mährisch-Weißkirchen

2. † Sigmund (geb. 11. Okt. 1771, † 23. Aug. 1825), K. K. Km. und gewes. Referent der Grundsteuer-Regulierungskommission in Triest, verm. 19. Nov. 1800 mit Maria Anna verw. Freifrau von Königsbrunn, geb. Freiin von Königsbrunn (geb. 15. Okt. 1768, † 13. Mai 1839), StfrD.

Sohn: † Sigmund (geb. 7. Aug. 1806, † 6. Juni 1885), K. K. Km. und Landesger.-Rat a. D., verm. I) 22. Juli 1839 mit Katharina von Justenberg (geb. . . ., † 29 Sept. 1849); II) 10. Juni 1851 mit Theresia Freiin Codelli von Codellisberg (geb. 5. Aug. 1815, † 23. Juni 1878 zu Wien).

Tochter 2r Ehe: Elisabeth, geb. 3. Aug. 1853, CStiftsD. des K. K. adelig-weltlichen Damenstifts „Maria Schul" in Brünn. [Graz.]

III. Linie.

[Stifter: Frhr Ignaz Basilius (geb. 14. Juni 1732).]

Hermann Freiherr von Königsbrunn, geb. 1. März 1823, Prof. der landschaftl. Zeichenakademie in Graz, verm. I) 11. Mai 1858 mit Maria Hochenegger (geb. 23. März 1829, † 23. Juli 1868); II) 31. Jan. 1871 mit

Mathilde Schlegel, geb. 28. Juni 1845.

Kinder 2r Ehe: 1. Max Sigmund Joseph, geb. 14. Dez. 1871.

2. Bertha Maria Klara, geb. 25. April 1874.

3. Maria Elisabeth Therese, geb. 12. Dez. 1876, verlobt mit Cäsar Arbesser von Rastburg, K. u. K. Linienschiffslt.

Königswarter.

[Israelitisch und katholisch. — Oesterreich und Ungarn. — Oesterr. Adel und Ritterstand d. d. Wien 25. März 1860; oesterr. Frhr d. d. Wien 26. Okt. 1870. — Beschreibung des Wappens und geschichtl. Übersicht im Jahrg. 1887. S. 495.]

† Moritz Freiherr von Königswarter (geb. 16. Juli 1837 zu Wien, † 14. Nov. 1893 das.), Herr der Herrschaften Neudeck mit Chodau

und Tüppelsgrün, Schebetau und Niederkreuzstetten in Oesterr., sowie Herr auf Csabacsüd und Csébtelek in Ungarn, Chef des Bankhauses „Moriz Königswarter" in Wien, Mitgl. der Staatsschulden-Kontrollkommission ꝛc., verm. 28. Okt. 1860 mit

Charlotte Edler von Wertheimstein, geb. 2. Dez. 1841. [Wien.]

Kinder: 1. Heinrich Maximilian, geb. 22. Aug. 1861, verm. 4. März 1890 mit

Margarete Formes, geb. 13. Sept. 1869.

Söhne: 1) Jona Viktor Hans, geb. 15. Dez. 1890 zu Frankfurt a. M.

2) Hans Paul Georg, geb. 16. Okt. 1892.

2. Hermann Freiherr von Königswarter de Csabacsüd [ungar. Baronat mit dem Prädikat „de Csabacsüd" d. d. 13. März 1897], geb. 4. Febr. 1864 (kathol.), Herr der Herrschaften Neudeck, Chodau und Tüppelsgrün in Böhmen, Niederkreuzstetten in NOesterr., sowie Herr auf Csabacsüd, Kis-Szántó, Nagy-Szantó, Nagy-Kereki und Gyappu in Ungarn, verm. 31. Mai 1887 mit

Melanie Blaskovich von Ebeck, geb. 14. Okt. 1864 (kathol.) [Kis-Szántó im Biharer Komitat.]

Sohn (kathol.): Johann Alexander Joseph, geb. 10. Febr. 1890, Herr der Herrschaft Schebetau in Mähren.

3. Wilhelm Karl, geb. 21. Okt. 1866, Herr der Herrschaft Solnitz in Böhmen, sowie Herr auf Papina und Nevaly-Polyanka im Zempliner Komitat, verm. 27. März 1893 zu London mit

Rose Henriette Nanette, geb. 29. Aug. 1868 zu London, des Moriz A. Goldschmidt und der Charlotte geb. Büdermann Tochter. [Kivasney bei Solnitz.]

4. Josephine Franziska, geb. 21. Dez. 1870, verm. 19. Febr. 1893 zu Wien mit Maximilian Paul-Schiff, K. K. OLt. im Ldw.-Inf.-Rgt Nr. 2.

Könitz, s. Jahrg. 1898, S. 497.

Könneritz, s. Jahrg. 1898, S. 500.

Konopka.

[Katholisch. — Oesterreich (Galizien) und Rußland (Polen). — Alter polnischer Adel; erbländ.-oesterr.-galiz. Ritterstand d. d. Wien 4. Juni 1782 (für Johann und Petrus Konopka); erbländ.-oesterr.-galiz. Ehrr d. d. Wien 7. Nov. 1791 (für dieselben). — Beschreibung des (1791 verliehenen) Wappens, geschichtl. Notiz und Stammreihe im Jahrg. 1891, S. 449.]

I. Linie (des Johann).

1. Ast.

† Leon Karl Martin Freiherr von Konopka (geb. 11. Nov. 1801 zu Gorzyce, † 2. Febr. 1880 zu Tarnów), Erbherr auf Diament, poln. Offizier, verm. 30. Nov. 1850 zu Kielanowice mit

Eveline Anna Salomea Antonina, geb. . . . 1827 zu Krakau, des † Leonhard Zych-Woyciechowski von Woyciechów (des Wappens Nałęcz) und der † Anna geb. Przyborowie-Gorska (des Wappens Nałęcz) Tochter. [Breń-Konopka.]

Kinder: 1. Johann Franz Stanislaw, geb. 7. Dez. 1855 zu Tarnów, Herr auf Breń-Konopka, Dąbrówki Breńskie, Smęgorzow, Gruszów Mały, Olesno, Cwików, Nowa-Wieś, Swarzow, Wietrzychowice, Miechowice Wielkie, Jadowniki Mokre und Pasieka Wietrzychowska (die 8 zuerst genannten Güter seit 1780 im Besitz der Familie) [er und seine ehelichen Nachkommen erhielten auf Grund der nunmehr sichergestellten Angehörigkeit ihrer Vorfahren zu der altadeligen polnischen Familie Konopka des Wappens „Nowina" die Genehmigung, an Stelle des bis jetzt geführten, diplommäßig verliehenen Freiherrl. Wappens ihr angestammtes Familienwappen wieder anzunehmen laut A. E. vom 13. Okt. (Plakat d. d. Wien 17. Dez.) 1897. W.: in Blau ein silberner Kesselgriff, zwischen dessen aufwärtsgekehrten Haken ein gestürztes blankes Schwert mit goldenem Griff steht. Freiherrenkrone. Auf dem gekrönten Helme mit blausilberner Decke ruht ein gebogenes, gestümmeltes, silberngepanzertes Bein mit goldenbesporntem Fuß. Schildhalter: zwei natürliche Löwen, jeder in der gesenkten freien Vorderpranke ein goldenbeschlagenes Hifthorn haltend], verm. 22. April 1879 zu Krakau mit

Anna Gräfin Bobrowska, geb. 28. Juni 1856. [Breń-Konopka bei Dąbrowa, Galizien.]

Kinder: 1) Heowig, geb. 19. Nov. 1880 zu Krakau.
2) Felix Ignaz Leon, geb. 17. Juli 1888 zu Breń-Konopka.
3) Johann Maria Leon, geb. 19. Dez. 1889 zu Breń-Konopka.

2. Marie Sophie Anna Innocentia, geb. 28. Juli 1860 zu Diamenl, verm. 15. Febr. 1876 das. mit Mieczyslaw Ritter von Jordan-Stojowski auf Dembowiec, K. K. Rittm. a. D. [Diament bei Siedliszowice, Galizien.]

2. Ast.

Stanislaw Freiherr von Konopka, geb. . . . 1840 zu Nagoszyn. [Hryców in Russ.-Polen.]

II. Linie (des Petrus).

† Anton Freiherr von Konopka (geb. . . ., † . . . 1850), Erbherr auf Wrząsowice und Biskupice, verm. . . . mit Emilie Marie Karoline von Zaremba-Skrzyńska (geb. . . ., † . . . 1849).

Söhne: 1. Heinrich, geb. . . . . 1821, Erbherr auf Wrząsowice bei Swiątniki in Galizien.

2. † Kasimir (geb. . . . 1825, † . . . 1884), Erbherr auf Mikulińce, Konopkówka und Biskupice, verm. . . . . mit Stephanie von Miączyńska (geb. . . . 1831, † . . . 1884).

Tochter: Josepha, geb. . . . 1856, Erbin der Herrschaft Mikulińce, verm. 24. April 1876 mit Mieczysław Grafen von Wielopolec und Raglowice-Rey. [Schloß Przeclaw bei Mielec in Galizien.]

Kopal.

[Katholisch. — Oesterreich. — Oesterr. Adel 29. Sept. 1836 (Diplom d. d. Wien 12. Febr. 1837), oesterr. Frhr d. d. Wien 11. Jan. 1852. — Beschreibung des Wappens und geschichtl. Notiz im Jahrg. 1866, S. 504.]

Karl Freiherr von Kopal, geb. 8. Dez. 1833, K. u. K. Gen.-Major a. D., Patrizier von Ragusa und Buccari, verm. 18. Sept. 1876 mit
Maria Freiin Hippoliti von Paradiso und Montebello, geb. 13. Jan. 1845. [Bozen.]
Tochter: Franziska, geb. 24. Aug. 1881 zu Königgrätz.

Geschwister.

1. Viktorine, geb. 2. Febr. 1835, verm. 12. Juni 1854 mit Ludwig Ritter Brand von Santa Lucia († 25. Juni 1890), K. K. Oberst a. D. [Prag.]
2. † Viktor (geb. 25. Juli 1836, † 2. Jan. 1892 zu Hartenberg), K. K. Oberst a. D., verm. 9. Sept. 1882 zu Hartenberg mit
Marie Freiin Henn von Hennberg-Spiegel, geb. 16. April 1860. [Schloß Hartenberg in Böhmen.]
Tochter: Franziska Romana, geb. 14. Aug. 1883 zu Hartenberg.
3. Ernestine, geb. 3. Sept. 1839 verm. 7. Mai 1878 zu Hartenberg mit Gottlieb Fidrn Henn von Hennberg-Spiegel, Herrn der Herrschaft Kirchenbirk in Böhmen, K. u. K. Km. und Major a. D.

Kopfinger von Trebbienau.

[Katholisch. — Oesterreich. — Oesterr. Adel mit dem Prädikat „von Trebbienau" d. d. Wien 25. Sept. 1829; oesterr. Frhr d. d. Wien 26. Febr. 1883. — Beschreibung des Wappens und Näheres über die Standeserhebungen im Jahrg. 1885, S. 472.]

† Eugen Freiherr Kopfinger von Trebbienau (geb. 1. Okt. 1825 zu Venedig, † 12. Mai 1886), K. K. FML. a. D., verm. 8. Jan. 1876 zu Paris mit
Juliette von Bornemann, geb. 22. März 1847.
Kinder: 1. Georg Edmund Franz Emil, geb. 4. Dez. 1876 zu Klausenburg.
2. Oktave Hermann Eugen Emil, geb. 11. April 1878 zu Triest.
3. Anna Sophie Eugenie, geb. 8. Aug. 1880 zu Prag.

Köppelle.

[Katholisch. — Bayern. — Rittermäßiger Reichsadel mit Wappenbestätigung d. d. Wien 18. Dez. 1739; kurbayr. Anerkennung 27. Mai 1740; kurbayr. Frhr 19. Aug. 1765; immatrikuliert im Kgr. Bayern bei der Freiherrenklasse 15. Juli 1809. —. Beschreibung des Wappens und Näheres über die Standeserhebungen im Jahrg. 1868, S. 429.]

† Franz Freiherr von Köppelle (geb. 10. Okt. 1812, † 13. März 1888 zu München), Kön. bayr. Rjkr und Hauptzollamtsverwalter a. D., verm. 3. Okt. 1842 mit Karoline Säckler (geb. 10. Nov. 1812, † 5. Dez. 1882).

Kinder: 1. Karl Franz Georg, geb. 17. Juli 1843 zu Augsburg, Kön. bayr. Major a. D., verm. 2. Mai 1870 zu Dillingen mit
Karoline Hueber, geb. 6 Okt. 1851. [Landshut.]
Sohn: Theodor Karl Franz, geb. 10. April 1871 zu Dillingen, Kön. bayr. Rjkr und Lt. im 3. Feldart.-Rgt, verm. 15. Nov. 1897 zu München mit
Marie Freiin von Ungelter, geb. 30. Dez. 1875.
2. Eleonora, geb. 14 Mai 1847, verm. 3 April 1872 mit Emil Rattinger, Kön. bayr. Bez.-Amtm. a. D. [München]
3. Franziska, geb. 7. Jan. 1850. [München.]
4. Amanda, geb. 27. Jan. 1851, verm. 18. Febr. 1872 mit Karl Herold, Kön. bayr. Betriebsingenieur bei der Gen.-Direktion der Eisenbahnen in München.
5. Karolina, geb. 30. März 1853, verm. 26. Nov. 1878 mit ... Mayr, Kön. bayr. Hauptzollamtskontrolleur in Regensburg.

Korb von Weidenheim.

[Katholisch. — Oesterreich (Böhmen) — Reichs- und kurbayr. Adel und Ritter mit „Edler von" 8. Juni 1792 (vom Kurfürsten Karl Theodor von Pfalzbayern, als Reichsvikar); oesterr. Adel und Ritter mit dem Prädikat „von Weidenheim" d. d. Wien 15. Sept. 1814. — Näheres über die verschiedenen Standeserhebungen und die Beschreibung der Wappen beider Häuser im Jahrg. 1876, S. 384 ff.]

A.

[Oesterr. Frhr 24. Mai (Diplom d. d. Wien 18. Okt.) 1860.]

† Franz Freiherr Korb von Weidenheim (geb. 28. Febr. 1805, † 1. Okt. 1876), Herr der Herrschaft Waltsch, sowie der Güter Skytalund und Sirbitz, K. K. Olt. a. D., verm. ... mit Emilie Korb von Weidenheim (geb. 1. März 1812, † 2. Juli 1892 zu Prag), Herrin auf Stekniz in Böhmen.

Kinder: 1. Gabriele, geb. 31. Okt. 1832, verm. 11. Okt. 1852 mit Aloys Frhrn Helversen von Helversheim, K. u. K. Km. und Hptm. a. D.
2. † Karl (geb. 7. April 1836, † 15. Okt. 1881), Herr der Herrschaft Waltsch, sowie auf Skytal und Bezdekau mit Tupadl in Böhmen,

K. K. GRat, Statthalter in Mähren und Min. a. D., verm. 1. Juni 1864 zu Prag mit

Elisabeth Gräfin Deym, geb. 18. März 1840. [Prag.]

Söhne: 1) Gottfried Franz Friedrich Karl, geb. 20. Sept. 1865 zu Bezdĕkau, Herr auf Frauenegg in Steiermark, K. K. Lt. a. D., verm. 8. Aug. 1897 zu Kosteletz mit

Bianca Gräfin von Thun und Hohenstein, geb. 15. April 1855.

2) Theodor Karl Franz, geb. 10. Okt. 1873 zu Bezdekau, K. u. K. OLt. im Hus.-Rgt Graf Urkúll-Gyllenband Nr. 16, verm. 27. Juni 1898 zu Budapest mit

Marie von Agoston, geb. 3. Aug. 1877.

3) Franz Alfred Karl, geb. 9. März 1877 zu Bezdĕkau, Herr der Herrschaft Bezdĕkau mit Tupadl in Böhmen, K. u. K. Lt. im Drag.-Rgt Fürst zu Windisch-Graetz Nr. 14.

3. † Hugo Johann (geb. 12. Mai 1837, † 26. Sept 1876), Herr der Güter Wernsdorf mit Schönbach und Sirbitz mit Oblat und Neprowitz in Böhmen, K. K. Rittm. a. D., verm. 2. Juli 1868 zu Prag mit

Anna Picot de Peccaduc, Freiin von Herzogenberg, geb. 12. Juli 1844. [Wernsdorf.]

Kinder: 1) Franziska Emilie Natalia Josephine Maria Anna geb. 4. März 1870, Mitbes. der Güter Oblat und Neprowitz verm. 12. Sept. 1892 zu Graz mit Robert Frhrn Fellner von Feldegg, Mitbes. der obengen. Güter, K. K. Rittm. i. d. Ev. der Ldw. [Oblat bei Saaz.]

2) Ferdinand Hugo Franz Leonhard Maria Anna, geb. 4. Sept. 1873, K. u. K. Lt. im Ul.-Rgt Fürst zu Schwarzenberg Nr. 2. [Tarnów.]

3) Leonhardine Natalia Emilie Juliana Maria Anna, geb. 13. Sept. 1874.

4. † Adelgunde (geb. 28. Aug. 1838, † 2. Febr. 1898 zu Prag), verm. 24. April 1856 mit Wilhelm Frhrn Gemmrich von Neuberg († 5. Mai 1872). Herrn der Herrschaft Werschetitz ꝛc.

5. † Franziska Romana (geb. 21. Febr. 1843 zu Prag, † 20. April 1898 zu Kalksburg), Herrin auf Stecknitz in Böhmen, verm. 8. April 1872 zu Prag mit Lothar Frhrn von Hennet, K. u. K. Km. und Oberst d. R.

B.

[Oesterr. Frhr 30. Mai (Diplom d. d. Wien 20. Juli) 1867.]

† Ludwig Frhr Korb von Weidenheim (geb. 26. Aug. 1820 zu Prag, † 20. Dez. 1895 das.), Herr der Herrschaften Kundratitz, Zábĕhlic und Sláp mit Dawle und Gzim in Böhmen, verm. 6. Mai 1848 zu Prag mit

Karoline Fiedler, geb. 15. Dez. 1820.

Kinder: 1. Helene, geb. 28. Febr. 1849, Herrin der Herrschaft Neustupow in Böhmen, verm. 15. Mai 1872 zu Prag mit Wladimir Grafen und Herrn von und zu Aichelburg. [Schloß Neustupow bei Wotic.]

2. Ludwig, geb. 14. Nov. 1853, Herr der Herrschaften Kundratitz, Zábĕhlic und Chodow, verm. 10. Okt. 1896 zu Prag mit
Carola Freiin Enis von Atter und Iveagh, geb. 24. Juli 1863. [Schloß Zábĕhlic bei Prag.]

Kosjek.

[Katholisch. — Oesterreich. — Oesterr. Adel und Ritterstand d. d. Wien 15. April 1870; oesterr. Frhr d. d. Wien 10. Jan. 1880. — Näheres über die Standeserhebungen im Jahrg 1882, S. 383; Beschreibung des Wappens im Jahrg. 1885, S. 477.]

† Gustav Freiherr von Kosjek (geb. 17. Aug. 1838 zu Mittertrixen in Kärnten, † 1. Febr. 1897 zu Athen), K. u. K. WGRat und außerordentl. Ges. u. bev. Min., verm. 10. Sept. 1867 zu Bujukdere mit
Eveline, geb. 18. Febr. 1850, des Peter Edlen von Klezl, K. K. Reg.-Rats, und der Rosa geb. Edlen von Eisenbach Tochter.
Kinder: 1. Albin Valentin Peter, geb. 6. Aug. 1869 zu Konstantinopel, K. u. K. Olt. im Drag.-Rat Graf Paar Nr. 2.
2. Karl Valentin Peter, geb. 9. Juni 1874 zu Bujukdere.
3. Rosine Marie Franziska, geb. 4. Febr. 1881 zu Konstantinopel.
4. Marie Elisabeth Olga, geb. 9. März 1890 zu Athen.

Köth-Wanscheid, s. Dael.

Kottwitz, s. Jahrg. 1898, S. 510.

Kotz von Dobř (Dobrsch), s. Jahrg. 1898, S. 513.

Kotzau.

[Lutherisch — Bayern, Königr. Sachsen und Preußen (Provinz Hannover). — Reichsfrhr mit Wappenbesserung d. d. Laxenburg 19. Juni 1738 (für die Gebrüder Friedrich Christian Wilhelm, geb. 5. Dez. 1700 — I. Linie — und Friedrich August, geb. 16. März 1703 — II. Linie); immatrikuliert im Kgr. Bayern bei der Freiherrenklasse 13. März 1813. — Beschreibung des Wappens und geschichtl. Übersicht im Jahrg. 1854, S. 278.]

I. Linie.

† Friedrich-Christian-Wilhelm II. Freiherr und Edler Herr von Kotzau (geb. 3. Sept. 1732, † . . . 1801), Markgräfl. brandenb. GRat und

Kön. preuß. Khr, verm. I) . . . . . .; II) mit Charlotte Friederike Wilhelmine (geb. . . ., † . . .), des Friedrich Frhrn von Vietinghoff, württem. Khrn und Majors, Tochter.

Sohn: † Friedrich-Christian-Wilhelm III. (geb. 26. Jan. 1797, † 1. Okt. 1864), Herr auf Ober-Kotzau, Heideck und Autengrün, verm. 16. Okt. 1823 mit Karoline Friederike Juliane Jänichen (geb. 30. Sept. 1806, † 20. Dez. 1878).

Söhne: 1) Friedrich-Christian-Wilhelm IV. Karl Heinrich, geb. 13. Juli 1824, Mitbes. der Rittergüter Ober-Kotzau, Heideck und Autengrün, verm. . . . 1850 mit Josephine Walz (geb. 8. März 1832 zu Hof, † 22. März 1876). [Ober-Kotzau bei Hof in Bayern.]

Sohn: Friedrich-Christian-Wilhelm V. Andreas Georg Heinrich, geb. 9. Febr. 1863.

2) † Aemil Franz Georg (geb. 30. Sept. 1830, † 19. Aug. 1880), verm. 27. Dez. 1867 mit

Rosa Freiin von Waldenfels, geb. 14. Febr. 1840. [Hof.]

Kinder: (1) Christian Heinrich Otto Friedrich Wilhelm, geb. 28. Juni 1859, verm. 20. Okt. 1887 mit

Adelheid von Wenz, geb. . . .

Kinder: a) Rosa, geb. 20. Juli 1888.

b) Fritz, geb. 19. Febr. 1891.

(2) Karl, geb. 26. Sept. 1866.

(3) Marie, geb. 21. Sept. 1869, verm. 27. März 1890 mit Karl Grabner auf Hofeck bei Hof.

3) Karl Christian Julius Richard, geb. . . . 1835, Kön. bayr. Lt. à la suite, verm. 15. Aug. 1867 mit

Linda Emilie Steinhäuser, geb. 9. Jan. 1848 zu Hof.

Kinder: (1) Hans, geb. 11. Juni 1868

(2) Aline Josephine Rosa Elisabeth, geb. 20. Jan. 1873 zu Schloß Zedtwitz, verm. 10. Juli 1894 zu Bayreuth mit Adolf Friedrich Karl Theodor Knopf, Kön. bayr. Lt. im 3. Chev.-leg.-Rgt.

Bruder.

† Erdmann Wilhelm (geb. 16. Dez. 1737 zu Ober-Wiera im Königr. Sachsen, † . . . 1805), Kön. französ. Kapitän, verm. . . . mit einer geb. Metsch (geb. . . ., † 1807).

Sohn: † Friedrich (geb. 15. Juli 1783, † 9. Mai 1867), Erbherr auf Ober-Wiera, Thurm und Nieder-Mülsen, verm. 9. Okt. 1823 mit Karoline Freiin und Edler Herrin von Kotzau (geb. 30. Nov. 1800, † . . .).

Tochter: Ida Klara Sophia, geb. 2. Mai 1837, verm. 15. Mai 1858 mit Dr. Emil von Metsch († 22. Febr. 1866), Majoratsherrn auf Steinbrücken.

II. Linie.

† Friedrich Aemilius Freiherr und Edler Herr von Kotzau (geb. . . . 1771 zu Diepholz, † 21. Aug. 1829 zu Dorrieloh), Kön. dän., dann hannov. Offizier, verm. 29. Okt. 1799 mit . . . . . verwitw. von Zengen, geb. von der Hude (geb. . . † . . .)

Söhne: 1. † Karl Friedrich Konrad August (geb. 7. Juli 1810, † 20. Febr. 1898 zu Hannover), verm. 29. Nov. 1849 mit Alletta de Boer (geb. . . ., † . . .).

2. Eduard Georg Friedrich Alexander August, geb. 4. Juli 1815 (soll gestorben sein), vormal. Kön. hannov. Hptm.

Krafft von Festenberg genannt von Ebing.

[Katholisch und evangelisch. — Oesterreich und Baden. — Erbländ.-oesterr. Adel mit dem Prädikat „von Festenberg auf Frohnberg" d. d. Wien 20. März 1770 (von der Kaiserin Maria Theresia für die Gebrüder Johann Nepomuk Krafft, Dr. jur., OAmtm. des Klosters Wiblingen, und Karl Anton Krafft, Dr. jur., OAmtm in Heiligenkreuzthal), Reichsadelstand (ohne Prädikat) d. d. Wien 7. April 1805, sowie Reichserbr d. d Wien 21. Aug. 1805 (für Karl Anton Krafft von Festenberg auf Frohnberg), württemb Genehmigung zur Annahme des Namens „genannt von Ebing" laut Ministerialreskript d. d. Stuttgart 7. März 1808 (für Friedrich Fehrn Krafft von Festenberg auf Frohberg); bad. Genehmigung zur Vereinigung des Freiherrl von Ebingschen Wappens mit dem Kraffischen d. d. St. Blasien 5 Juli 1896. — Beschreibung des Wappens und ältere Genealogie im Jahrg. 1897, S. 511, geschichtl. Notiz im Jahrg. 1860, S. 437.]

† Friedrich Karl Konrad Christoph Freiherr Krafft von Festenberg auf Frohnberg genannt von Ebing (geb. 28. Mai 1807 zu Zizenhausen, † 28. März 1889 zu Karlsruhe), Grhzgl. bad. OAmtm., verm. I) 1. Juli 1839 zu Heidelberg mit Klara Antonie (geb. 27. Dez. 1820 zu Bonn, † 9. Juli 1855 zu Haslach), des Dr. jur. J. A. Mittermaier, Grhzgl. bad. GRats und Professors in Heidelberg, und der Margarete geb. von Walther Tochter; II) 20. April 1857 zu Heidelberg mit deren Schwester Luise Katharine Theodolinde Mittermaier (geb. 23. Juni 1815 zu Landshut, † 15. März 1873 zu Freiburg i. Br.).

Kinder: 1. Richard Fridolin Joseph, geb. 14. Aug. 1840 zu Mannheim, Dr. med., K. u. K. Hofrat und Professor an der Universität Wien, verm. 16. Dez. 1874 zu Karlsruhe mit
Maria Luise Kißling, geb. 13. Mai 1846 zu Baden-Baden.

Kinder: 1) Friedrich Joseph, geb. 31. Juli 1876 zu Hart in Steiermark.
2) Hans Nepomuk Richard, geb. 21. April 1880 zu Hart, Zögling der K. u. K. Theres. Akademie in Wien.
3) Margarete Mathilde Maximiliane, geb. 18. Juni 1882 zu Graz.

2. Luise Marie Margarete, geb. 21. Dez. 1843 zu Weinheim, verm. 28. Okt. 1867 zu Heidelberg mit Dr. jur. Karl Gadenbach, Grhzgl. bad. Landger.-Präs. in Waldshut.

3. Hans Franz Otto, geb. 30. Mai 1851 zu Eberbach, Grhzgl. bad. Kbr und OAmtm. in Lahr, verm. 4. Juli 1889 zu Heidelberg mit
Marie Böttlin, geb. 29. Nov. 1869 zu Durlach (evangel.).

Kinder (evangel.): 1) Richard Emanuel Hans, geb. 14. Mai 1890 zu Waldkirch.
2) Hans Heinrich Ludwig, geb. 17. Okt. 1891 zu Waldkirch.
3) Luise Erika Klara Marie, geb. 12. Mai 1893 zu Waldkirch.

Krailtmayr, s. Kreittmayr.

Kramer.

[Katholisch. — Bayern. — Bayr. Adel 8. Juli (immatrikuliert 17. Juli) 1817; bayr. Frhr 5. Dez. 1836 (immatrikuliert 14. Jan. 1837). — Näheres über die Standeserhebung und Beschreibung des Wappens im Jahrg. 1859, S. 386.]

† Ernst Joseph Johann Freiherr von Kramer (geb. 19. Febr. 1806, † 29. Mai 1846), Herr auf Hörmannsdorf, Moos, Weng und Hinzelbach, Kön. bayr. Kmr, verm. 14. Mai 1836 mit Maria von Livio-Pömer (geb. 21. Juni 1817, † 23. Juli 1854).

Kinder: 1. Amalie Klementine Marie Johanne Nepomucene, geb. 3. Mai 1837, verm. 1. Mai 1866 zu München mit Friedrich Dichtel († 3. Mai 1888), Kön. bayr. Oberst a. D.

2. Maximilian Felix Ernst Franz Xaver Johann Nepomuk, geb. 31. Okt. 1840, Kön. bayr. Kmr. und OHofm. J. K. H. der Przss. Adalbert von Bayern, verm. 22. Febr. 1870 zu Venedig mit
Beatrice Contessa Zenone di Castelcerioli, geb. . . . [München.]

Kinder: 1) Henriette Antonie Sigismunda Beatrice Marie Johanna Nepomucena, geb. 24. Mai 1872 zu München.
2) Otto Cäsar Ernst Maximilian Anton Johann Nepomuk, geb. 31. Okt. 1873 zu Venedig, Kön. bayr. Kjkr und Lt. im 1. Schweren Reiterrgt.
3) Maximilian Cäsar Heinrich Anton Johann Nepomuk, geb. 12. Mai 1879 zu Venedig, Kön. bayr. P.-F. im Inf.-Leib-Rgt.

3. Sigmund Heinrich August Johann Nepomuk, geb. 13. Febr. 1842, Kön. bayr. Kmr., Kais. deutscher OReg.-Rat z. Disp., Bürgerm. von Metz, verm. 1. Aug. 1870 zu Ansbach mit
Adelheid Freiin von Messina, geb. 19. Jan. 1849.
Tochter: Marie Kamilla Adele Maximiliana Karoline Lambertine Johanna Nepomucena, geb. 3. Nov. 1871.

4. Adelgunde Josepha Maria Johanna Nepomucene, geb. 29. Mai 1843, verm. 19. April 1873 zu Amberg mit Hermann Nürmberger, Kön. bayr. Oberst a. D.

Krametz von Lilienthal.

[Katholisch. — Oesterreich. — Erbländ.-oesterr. Adel mit dem Prädikat „von Lilienthal" d. d. Wien 24. Febr. 1796; comes romanus in der Primogenitur d. d. Rom 4. April 1871; oesterr. Bewilligung zur Annahme dieses Titels — welcher jedoch nie mit dem deutschen Worte „Graf" übersetzt werden darf und keinerlei Ansprüche auf die Vorzüge des oesterr. Grafenstandes gewährt — d. d. Schönbrunn 8. Mai 1871, oesterr. Ritterstand d. d. Wien 4. August 1881, oesterr. Frhr d. d. Wien 19. Febr. 1886. — Beschreibung des Wappens und geschichtl. Notiz im Jahrg. 1895, S. 502.]

† Leopold Freiherr Krametz von Lilienthal (geb. 23. Dez. 1811 zu Wien, † . . .), comes romanus.

(Nähere Nachrichten über den Personalbestand bleiben einem spätern Jahrgange vorbehalten.)

Krane, s. Jahrg. 1896, S. 511.

Krauß.

[Katholisch. — Bayern. — Bayr. Adel und Frhr d. d. München 13. (immatrikuliert 22.) Jan. 1822. — Beschreibung des Wappens und Näheres über die Standeserhebung im Jahrg. 1854, S. 283.]

† Johann Heinrich Freiherr von Krauß (geb. 14. Sept. 1756, † 4. Febr. 1824), Kön. bayr. Staatsrat, verm. 4. Nov. 1801 mit Charlotte (geb. 10. Dez. 1782, † 11. Okt. 1829), des Johann Nepomuk Grafen von Triva, Kön. bayr. Kriegsmin. und Gen. der Art., und der Floriana geb. von Welborn Tochter.

Kinder: 1. † Karl Johann Nepomuk (geb. 15. Juni 1817, † 4. April 1883 zu Augsburg), Kön. bayr. Major a. D., verm. 16. Okt. 1851 mit Klementine Gräfin von Seinsheim (geb. 20. April 1817, † 16. Jan. 1880), F.Stifts.D. des Kön. bayr. St. Anna-O. in München.

Kinder: 1) Klementine Franziska Marie, geb 25. Sept. 1852.

2) Maximilian Joseph Karl, geb. 27. Juni 1854, Hptm. und Komp.-Chef im Inf.-Rgt König Wilhelm I. (6. württemb.) Nr. 124, verm. 11. Jan. 1881 mit
Marie Titschewitsch, geb. 23. März 1860.
Sohn: Karl Johann Nepomuk Hugo Max Joseph, geb. 12. Mai 1882.

3) Wilhelmine Marie Brunhilde Klementine Auguste, geb. 2. Okt. 1857, verm. 25. Mai 1881 mit Hugo Frhrn von Barth zu Harmating, Kön. bayr. Oberst und Kmdr des 11. Inf.-Rgts.

2. † Flora Johanna Benedikta Nepomucena (geb. 5. Aug. 1822, † 3. Dez. 1897 zu München), verm. 20. Aug. 1844 mit Anton Frhrn von Barth zu Harmating, Kön. bayr. Km.

Krauß.

[Katholisch. — Oesterreich. — Die Stifter der beiden Häuser waren Brüder. — Näheres über die Standeserhebungen im Jahrg. 1866, S. 509; Beschreibung des Wappens und geschichtl. Notiz im Jahrg. 1884, S. 431]

A.

[Oesterr. Adel und Ritter 9. Aug. 1833 (Diplom d. d. Wien 14. Mai 1884), oesterr. Frhr d. d. Wien 9. April 1852 (beides für Karl).]

† Karl Freiherr von Krauß (geb. 13. Sept. 1789, † 5. März 1881), Dr. jur., K. K. GRat und Präs. des Reichsgerichts, Kanzler des O. v. GWieß, verm. 29. Sept. 1829 mit Amalie Freiin von Schöner (geb. 10. Juni 1811, † 1. März 1837).

Söhne: 1. Karl, geb. 12. Dez. 1834, K. u. K. Sekt.-Chef und Leiter des Gen.-Konsulats in Venedig, verm. 16. Juni 1859 mit
Anna Freiin von Mayr, geb. 28. Mai 1841.
Kinder: 1) Marie, geb. 15. Juli 1861, verm. 7. Sept. 1891 mit Ferdinand Maximilian Fibin von Sonnleithner, K. u. K. Konsul in Kairo.
2) Karl, geb. 28. Sept. 1864, K. K. Hofkonzipist im Obersthofmarschallamt, verm. 9. Juni 1895 mit
Johanna Freiin Hablinger von Hassingen, geb. 7. April 1861.
Tochter: Felicie Anna Johanna Marie, geb. 3. Juni 1896 zu Wien.
3) Helene, geb. 16. März 1870.
4) Johanna, geb. 14. Juni 1873.

2. Heinrich, geb. 19. Febr. 1837, K. K. Landesger.-Rat a. D., verm. 16. Aug. 1870 mit
Marie Venisch, geb. 21. Aug. 1846. [Linz a. d. D.]
Kinder: 1) Ludwig, geb. 9. Mai 1871, K. u. K. Offizier-Stellvertreter im 6. Landw.-Uhlanenrgt
2) Marie, geb. 1. Sept. 1875, verm. 21. Mai 1898 mit Friedrich Kreschel Edlem von Wittigheim, K. u. K. Hptm. im 4. Rgt der Tiroler Kaiserjäger.

B.

[Oesterr. Adel und Frhr d. d. Wien 4. Juli 1855 (für die Hinterbliebenen des Franz Krauß, † 9. Aug. 1843).]

† Franz Krauß (geb. 30. Okt. 1796, † 9. Aug. 1843 zu Lemberg), Hofrat und galiz. Kameral-Gefällenadministrator, verm. 28. März 1837 mit
Johanna Franziska Viktoria Freifrau von Krauß, geb. 8. März 1814, des † Johann von Ostermann, K. K. Gubernialrats und Kreishptms, und der Karoline geb. von Godefroy Tochter. [Wien.]

Kinder, Freiherr und Freiinnen von Krauß: 1. Franz, geb. 14. Dez. 1837 zu Laibach, K. K. Landespräs. i. R., verm. 5. Sept. 1864 zu Trient mit
Bertha von Thoren, geb. 22. Aug. 1843. [Wien.]

Kinder: 1) Franz, geb. 14. Juni 1865, Architekt, verm. 6. Mai 1893 zu Wien mit
Marie Freiin Lehne von Lehnsheim, geb. 2. Juli 1872. [Wien.]
Kinder: (1) Ernst, geb. 7. Mai 1894.
(2) Hedwig, geb. 30. Jan 1897.
2) Bertha, geb. 10. Febr. 1867. [Wien.]
3) Rosa, geb. 2. Juli 1869, verm. 3. Mai 1894 mit Dr. jur. Stephan Frhrn Wassilko-Serecki, K. K. Landes-Reg.-Konzipisten und Lt. der Ref. des Drag.-Rgts Nr. 9. [Czernowitz.]
4) Hugo, geb. 20. März 1871, K. u. K. Olt. im Drag.-Rgt Feldmarschall Erzherzog Albrecht Nr. 9. [Brzezany.]
2. Marie, geb. 28. März 1839. [Wien.]
3. Anna, geb. 25. Juli 1841, verm. 18. April 1872 mit Sabin Prokopczyc († . . . 1878), K. K. Staatsanwalts-Substituten. [Wien.]

Kreittmayr auf Offenstetten und Wackerstein.

[Katholisch. — Bayern. — Bayr. Adel und Ritter 2. Aug (immatrikuliert 16 Sept.) 1839; bayr. Frhr 22. Okt. (immatrikuliert 22 Nov.) 1855. — Besitz: das Fideikommiß Offenstetten im Landgericht Abensberg in Niederbayern. — Beschreibung des Wappens, sowie über die Abstammung ſ Jahrg. 1869, S. 465]

† Johann Nepomuk Freiherr von Kreittmayr auf Offenstetten und Wackerstein (geb. 18. Juli 1810 † 8. Dez 1878), Herr auf Gütting, Hausen, Grueb und Elsendorf, Kön. bayr. Kmr, verm. 31. März 1842 mit Mathilde Freiin von Hasselboldt-Stockheim (geb 2. April 1820, † 1. Febr. 1874 zu München), EhD. des Kön. bayr. Theres.-O.

Kinder: 1. Ignaz Friedrich Johann Nepomuk, geb. 19. Juli 1843, FKHerr, Kön. bayr. Plt. a D. verm. 16. Mai 1870 mit
Karoline Freiin von Waldenfels, geb. 30. Sept. 1847 (kathol.). [Offenstetten.]
2. Emil Friedrich Maria, geb. 16. Nov. 1819, verm. . . . mit
Therese Kolb, geb. . . .
Sohn: Hans Max Maria, geb. 16. Okt. 1874 zu Fürstenfeld-Bruck, Kön. preuß. Lt. im 3. thüring. Inf.-Rgt Nr. 71.
3. Maria Charlotte Mathilde, geb. 2. Jan. 1860 zu München, verm. 5. Juni 1894 zu Tölz mit Hermann von Kramer, Kön. bayr. Oberstlt. a. D.

Kreß von Kressenstein, ſ. Jahrg. 1898, S. 517.

Kreusser.

[Katholisch. — Bayern. — Bayr. Adel und Frhr 27. Aug. (immatrikuliert 11. Sept.) 1823. — Beschreibung des Wappens und Näheres über die Standeserhebung im Jahrg. 1868, S. 436.]

† Franz Freiherr von Kreusser (geb. 21. Dez. 1814, † 3 Jan. 1870, verm. 29. Jan. 1837 zu Barking in England mit Rebekka Rickets (geb. 20. Dez. 1820; anglikanisch; † 22. Sept. 1874).

Kinder: 1. Maria Helene Blanche, geb. 14. Nov. 1839, EO. des Kön. bayr. Theres.-O. und HofD. weiland J. Maj. der Königin-Mutter von Bayern.
2. Editha Grace Annette, geb. 15. Nov. 1840.
3. Margareta Cecilia Ethelberta, geb. 30. Juli 1842.
4. Mathilde Antonia Ethelreda, geb. 10. Mai 1845, verm. 6. Sept. 1871 mit Heinrich Frhrn von Bernhard († 1. März 1895 zu Stuttgart), Kön. bayr. PLt. a. D. [Augsburg.]
5. Ralf Heinrich Peter Anton, geb. 23. Jan. 1847, Kön. bayr. Oberstlt. z. Disp. und Kmdr des Landwehrbezirks Gunzenhausen.
6. Anna Gwendoline Kornelia, geb. 23. Jan. 1850, verm. 20. Dez. 1873 mit Edward Onslow Ford, Royal Academician.
7. Konrad Richard Karl Michael, geb. 29. Sept. 1851.
8. Marc Anton Eduard Alban, geb. 19. Sept. 1863, Kön. bayr. Bezirksamtsassessor in Scheinfeld, verm. 11. Mai 1897 zu München mit Aloysia (Luise) Freiin von Wulffen, geb. 21. Juni 1870.

Krieg von Hochfelden.

[Katholisch. — Oesterreich. — Aus dem Elsaß stammend. — Kurpfalzbayr. Adel mit dem Prädikat „von Hochfelden" d. d. München 20. Juli 1786 (für Georg Christoph Krieg, † . . . 1806, Markgräfl. bad. WGRat und Oämtm. in Rastatt); oesterr. Frhr d. d. Wien 16. Juli 1818 (für Franz Anton Joseph Krieg von Hochfelden, † 17. April 1856, Sohn des vorgenannten Georg Christoph); gallz. Indigenat 18. Okt. 1820. — Beschreibung des Wappens und geschichtl. Übersicht im Jahrg. 1871, S. 361.]

† Wilhelm Freiherr Krieg von Hochfelden (geb. 7. Okt. 1805, † 24. Mai 1873), K. K. Hofrat a. D., verm. . . . 1856 mit Valentine (geb. 6. Dez. 1840 zu Troppau, † . . . 1889), des Ludwig Klette von Klettenhof auf Glomnitz und Neuhof und der Anna geb. Laminet Edlen von Arztheim Tochter.

Kinder: 1. Ernestine, geb. 23. Okt. 1856 zu Wien, verm. 12. Dez. 1883 zu Linz mit Ivo Ritter von Peßler, K. K. Landesbeamten in Linz.
2. Franz, geb. 24. Juli 1857 zu Brun am Gebirge bei Wien, Dr. phil., verm. I) 28. Juli 1892 zu Graz mit Sophie Elise Isabella von Paulich (geb. 10. Sept. 1857 zu Wien, † 17. Sept. 1896 zu Graz); II) 5. März 1898 zu Graz mit

Editha Gräfin und Herrin von Salburg, geb. 14. Okt. 1868. [Graz.]
3. Dorothea, geb. 26. März 1859 zu Brun am Gebirge bei Wien.
4. Julie, geb. 28. Dez. 1860 zu Troppau, verm. . . . mit Franz David, K. u. K. Hptm. im Inf.-Rgt Großherzog von Hessen und bei Rhein Nr. 14.
5. Josephine, geb. 21. Aug. 1862 zu Troppau, verm. . . . mit Dr. Gustav Ritter von Peßler, Rechtsanwalt in Schärding.

Kriegs-Au.

[Katholisch. — Oesterreich. — Reichs- und erbländ.-oesterr. ritterm. Adel mit dem Prädikat „von Kriegs-Au", der Bewilligung, den bisher geführten Geschlechtsnamen „Kriegsauer" abzulegen, und Wappenbesserung d. d. Prag 30. Nov. 1679 (für Johann Baptist Ignaz Kriegsauer), oesterr. Frhr d. d. Wien 6. Nov. 1866. — Beschreibung des Wappens und geschichtl. Übersicht im Jahrg 1882, S. 396.]

† Adolf Ignaz Franz Freiherr von Kriegs-Au (geb. 13. Dez. 1819, † 30. Okt. 1884), K. K. WGRat und Finanz-Min. a. D., verm. . . . mit Karoline Bach (geb. . . . , † 26. Nov. 1862).

Kinder: 1. † Ludwig Maria Eduard August Alexander (geb. 21. April 1859, † 11. April 1890 zu Wien), K. K. Bauadjunkt der oberoesterr. Statthalterei und Ingenieur der Donau-Regulierungs-Kommission, verm. 22. Juni 1886 zu Wien mit
Helene Freiin von Bach, geb. 8. Jan. 1866.
Sohn: Alexander Adolf Heinrich Stephan Ludwig, geb. 24. Nov. 1888 zu Wien.
2. Stephan Franz de Paula Ignaz, geb. 22. Juli 1860, K. K. Sektionsrat im Min. des Innern.
3. Maria (Mizi) Regina Josepha Karoline, geb. 5. Juli 1862, verm. 9. Juni 1883 zu Wien mit Dr. jur. Franz Ritter von Winiwarter, Hof- und Ger.-Advokaten.

Krticzka von Jaden.

[Katholisch. — Oesterreich. — Oesterr. Adel und Ritter mit dem Prädikat „von Jaden" 11. Jan. 1810; oesterr. Frhr 16. Nov. 1859. — Beschreibung des Wappens und Näheres über die Standeserhebung im Jahrg. 1859, S. 393; die ältere Genealogie s. Jahrg. 1862, S. 435.]

† Johann Nepomuk Freiherr Krticzka von Jaden (geb. 2. Febr. 1785 zu Prag, † 23. Aug. 1860), K. K. VKanzler a. D. der Vereinigten Hofkanzlei, verm. 15. Aug. 1815 zu Prag mit Henriette geb. Edlen von Mader (geb. 20. Febr. 1789 zu Prag, † 8. Mai 1861).

Kinder: 1. Joseph, geb. 24. Mai 1817 zu Jungbunzlau, K. K. Statth.-Rat a. D., verm. 21. Nov. 1854 mit Maria (geb. 13. Nov. 1826 zu Prag, † 7. Febr. 1867), des † Johann Ritters von Puß-

wald und der † Anna geb. Freiin Schrenck von Notzing und Egmating Tochter. [Wien.]

Töchter: 1) Maria, geb. 11. Mai 1856 zu Wien, verm. 27. Mai 1882 daselbst mit Dr. phil. Joseph Seemüller, K. K. ordentl. Prof. an der Universität Innsbruck und Lt. d. Res.

2) Irene, geb. 18. Aug. 1858 zu Korneuburg, verm. 23. Mai 1885 zu Wien mit Ludwig Frhrn Schrenck von Notzing und Egmating, Inspektor der oesterr. Staatseisenbahnen in St. Veit in Kärnten, K. K. OLt. im 80. Ldw.-Schützen-Bat. [Wien.]

3) Melanie, geb. 26. Mai 1863 zu Glogganitz, verm. 14. Febr. 1887 mit Emanuel Frhrn von Pußwald, Beamtem der privil. Kreditanstalt für Handel und Gewerbe. [Wien.]

2. Friedrich, geb. 15. März 1819 zu Jungbunzlau, K. K. Finanz-Min.-Konzipist a. D. [Wien.]

3. Henriette, geb. 11. Febr. 1823 zu Prag. [Wien.]

4. † Karl (geb. 29. März 1821 zu Prag, † 3. Okt. 1897 zu Wien), K. K. Landesger.-Rat a. D., verm. 4. Nov. 1863 mit Ludovika (geb. 23. Nov. 1836 zu Wien, † 8. Nov. 1887 das.), des † Karl Hofner, OBuchhalters bei der privil. Oesterr. Nationalbank in Wien, und der † Josephine geb. Gräfin Schlandinger von Schlanding Tochter.

Kinder: 1) Johann Nepomuk, geb. 26. Nov. 1866 zu Wien, Dr. jur., K. K. Ger.-Adjunkt in Korneuburg.

2) Karl Borromäus, geb. 31. Mai 1871 zu Wien, Beamter der K. K. privil. Bodenkreditanstalt in Wien.

3) Blanka, geb. 24. Juli 1873 zu Wien.

Krükl.

[Katholisch. — Oesterreich. — Oesterr. Adel und Frhr d. d. 5. Mai (Diplom d. d. Wien 29. Juni) 1893. — Beschreibung des Wappens und geschichtl. Notiz im Jahrg. 1895, S. 508.]

† Joseph Freiherr von Krükl (geb. 10. Febr. 1831 zu Edelspitz bei Znaim, † 4. Juni 1895 zu Wien), Dr. jur., K. K. Gen.-Direktor der Tabakregie, verm. . . . mit

Leopoldine Prick, geb. 24. Juni 1841 zu Wien. [Wien.]

Kinder: 1. Marianne, geb. 5. Febr. 1871 zu Wien, verm. 21. Juli 1894 das. mit Anton Harpke jun.

2. Joseph, geb. 9. Sept. 1880 zu Wien.

Kübeck von Kübau.

[Katholisch. — Oesterreich. — Beschreibung des Wappens und Näheres über die Standeserhebungen im Jahrg. 1858, S. 240.]

A.

[Oesterr. Adel und Ritter mit dem Prädikat „von Kübau" d. d. Wien 20. Okt.

1816; Landmann von Tirol 1816, oesterr. Frhr d. d. Wien 29. März 1825; böhm.-mähr.-schles. Inkolat 1828 (sämtlich für Karl Friedrich).]

† Karl Friedrich Freiherr Rübeck von Rübau (geb. 28. Okt. 1780, † 11 Sept. 1855), K. K. Rat und Präs. des RRats, verm. I) 28. Dez. 1808 mit Franziska Vagel (geb. 1. Aug. 1785, † 11. April 1825 zu Venedig); II) 5. Mai 1827 mit Julie Lang (geb 7. Mai 1805, † 21. Dez. 1865 zu Wien).

Kinder 2r Ehe: 1. Julie, geb. 25. Juli 1828, verm. 2. Okt. 1858 mit Joseph Frhrn von Gecht a Santa Croce († 3. Jan. 1890), K. K. Km. und Oberst a. D. [Hadersdorf und Wien.]

2. Maximilian, geb. 15. Jan. 1835 zu Wien, Herr der Herrschaft Lechwitz in Mähren, K. u. K. Leg.-Rat und Kurator des Museums für Kunst und Industrie ꝛc. ꝛc., RRats- und mähr. Landtagsabg., verm. 15. März 1871 zu Wien mit Natalie von Loosey (geb. . . ., geschieden 1882; wiedervermählt mit Emerich Robert). [Wien.]

Tochter: Blanka Natalie Juliana Zoa, geb. 10. Juli 1873 zu Wien.

B.

[Oesterr. Adel und Freiherrenstand mit dem Prädikat „von Rübau" d. d. Wien 29. März 1825 (für Aloys Rübeck, Bruder des Karl, s. A); Landmann von Tirol 8. Sept. 1839.]

† Aloys Freiherr Rübeck von Rübau (geb. 19. Juni 1787, † 18. Juni 1850) K. K. Hofrat bei der Verein. Hofkanzlei, verm. 30 Sept. 1815 mit Luise Edler von Wontag (geb. 3. Jan. 1794, † 20. April 1872 zu St. Pauls bei Bozen).

Kinder: 1. † Aloys Karl (geb. 29. Dez 1818, † 14. Mai 1873 zu Graz), K. K. WGRat und außerordentl. Botschafter am Päpstl. Stuhle, verm. 29. Juni 1857 mit

Fidèle Comtesse de Salignac-Fénelon, geb. 24. Jan. 1838. [Graz.]

Kinder: 1) Karl, geb. 18. April 1859, K. K. Bez.-Kommissär in Bruck a. M., verm. 22. April 1893 zu Graz mit

Bertha, geb. 4. März 1874, des † Franz von Appelius, K. K. Majors d. Res., und der † Eugenie geb. Freiin von Hofgatsch Tochter.

2) Alfred, geb. 22. Mai 1861, K. u. K. OLt. im Drag.-Rgt Graf Paar Nr. 2.

3) Pia, geb. 5. Mai 1862, Schwester im Kloster des dames de l'assomption in Frankreich.

4) Franz Joseph, geb. 18. Dez. 1863, K. u. K. Rittm. im Ul.-Rgt Fürst zu Schwarzenberg Nr 2 und Lehrer an der Theres.-Militärakad.

5) Bertha, geb 18. Juli 1866, verm. 2. Juni 1894 zu Graz mit Rüdiger Frhrn von Biegeleben, K. u. K. außerordentl. Ges. u. bev. Min. a. D. [Womp in Tirol und Kairo.]

6) Maximilian, geb. 8. Juni 1868, K. u. K. OLt. im Drag.-Rgt Nikolaus I. Kaiser von Rußland Nr. 5.

7) Maria Julia, geb. 6. Jan. 1871.

2. Guido Heinrich Peter Aloys Maria, geb. 13 Jan. 1829 zu Wien,

K. K. WGRat und Statth. a. D., verm. 31. Mai 1865 zu Sonnegg bei Laibach mit

Angélique Gräfin von Auersperg a. d. H. Auersperg, geb. 5. Nov. 1845. [Graz.]

Kinder: 1) Hermine Maria Josephine Luise Angélique, geb. 6. Mai 1866 zu Sonnegg.

2) Leo Karl Guido Maria, geb. 9. Jan. 1869 zu Klagenfurt, K. K. Statth.-Konzipist, in Verwend. bei der Bez.-Hauptmannschaft in Lienz und Lt. der Res. des Drag.-Rgts Nikolaus I. Kaiser von Rußland Nr. 5.

3) Mary Hermine Luise Angélique, geb. 13. Febr. 1879 zu Graz.

4) Résa Maria Luise Hermine Angélique, geb. 22. März 1883 zu Graz.

3. Wilhelmine, geb. 26. Mai 1833 zu Wien verm. 21. Aug. 1854 mit Paul Ritter Pußer von Reibegg. [Bozen.]

Kuhn von Kuhnenfeld.

[Katholisch. — Oesterreich. — Oesterr. Adel mit dem Prädikat „von Kuhnenfeld" d. d. Wien 20. Febr. 1823. — Die beiden Häuser stammen von zwei Brüdern. — Näheres über die Standeserhebungen und Beschreibung des Wappens im Jahrg. 1875, S. 393.]

A.

[Oesterr. Frhr d. d. Wien 28. Dez. 1852 (für Franz).]

† Franz Freiherr Kuhn von Kuhnenfeld (geb 15. Juli 1817 zu Proßnitz, † 25. Mai 1896 zu Villa Kuhn bei Strassoldo), Gutsbes. in Strassoldo, K. u. K. GRat und FZM. z. D., Inh. des 17 Inf.-Rgts, verm. 4 Okt. 1852 mit Rosa von Thoren (geb. 26. Febr. 1833, † 12 Juli 1894).

Kinder: 1. Rosa, geb. 22. Febr. 1856 zu Wien, verm 21. Juni 1878 zu Graz mit Cäsar Grafen Strassoldo († 10. Mai 1890 zu Ober-Döbling bei Wien), K. u. K. Km. und Min.-Sekr. im Min. für Landesverteidigung. [Strassoldo.]

2. Lucia, geb. 20. Nov. 1857 zu Wien, verm. 25. April 1882 zu Graz mit Rudolf Frhrn von Seckendorff.

3. Otto, geb. 20 April 1859 zu Wien K. u. K Leg.-Rat in Belgrad und Rittm. bei der Div. der beritt. Tiroler Landesschützen, verm. 25. Nov. 1891 mit

Anna Gräfin Raday von Rada, geb. 26. Nov. 1872.

Söhne: 1) Adelbert (Béla) Joseph Ladislaus, geb. 31. Aug. 1892 zu Konstantinopel.

2) Otto Franz Maria, geb. 22. Juli 1896 zu Belgrad.

4 Franz Moritz Kasimir, geb. 1. Juni 1863 zu Laibach, K. u. K. Oberstlt. im Gen.-Stabe, verm. 24. Juni 1896 zu Wien mit

Elise Maria Luise Franziska von Ekene, geb. 25. April 1877 zu Brünn. [Wien.]

Tochter: Elisabeth (Elly) Maria Rosa, geb. 26. März 1897 zu Wien.

5. Helene, geb. 1. Juni 1863 zu Laibach, Zwillingsschwester des Frhrn Franz.

6. Moritz, geb. 2. Juli 1869 zu Wien, Offizial der K. K. Forst- und Domänen-Direkt in Görz, verm 18. Okt. 1892 mit

Wilhelmine Aukeil, geb. 10. Okt 1869.

Tochter: Wilhelmine, geb. 24. Dez. 1896 zu Görz.

7. Maximilian, geb 5. Sept. 1872 zu Wien, verm. 3. April 1894 mit

Olga Lazzari, geb. 1. Dez. 1870.

Sohn: Franz Joseph Maximilian, geb. 1. Jan. 1895 zu Muscoli.

B.

[Oesterr. Frhr 17. Juni (Diplom d. d. Wien 8. Sept.) 1866 (für Alexander).]

† Alexander Freiherr Kuhn von Kuhnenfeld (geb ... 1826 zu Ungarisch-Hradisch, † 4. Jan. 1891), K. K. Gen-Major a. D., verm. ... mit ..... [Wien.]

Sohn: Franz, geb. ..., K. u. K. Olt. im Inf-Rgt Hoch- und Deutschmeister Nr. 4.

Kulmer zum Rosenpichl und Hohenstein,

s. Jahrg. 1898, S. 521.

Kunisch von Richthofen.

(Im Mannesstamme erloschen.)

[Evangelisch. — Preuß. Adel und Freiherrenstand unter Annahme des Freiherrlich von Richthofenschen Namens und Wappens (Heinersdorfer Linie) laut Kabinettordre d. d. Berlin 8. Sept. 1866. — Näheres über die Standeserhebung und Beschreibung des Wappens im Jahrg. 1868, S. 440.]

† Richard Karl Theodor Freiherr Kunisch von Richthofen (geb. 31. Jan. 1828 zu Breslau, † 1. Nov. 1885), Kön. preuß. Landrat, verm. 26. Dez. 1867 zu Königsberg i. Pr. mit

Elsbeth Martha Sophia von den Brincken, geb. 19. Mai 1844 zu Köln. [Berlin]

Tochter: Editha Freia Wanda Elsbeth, geb. 24. Jan. 1869 zu Melsungen.

Künsberg (Künßberg), s. Jahrg. 1898, S. 522.

Kutschera.

[Katholisch. — Oesterreich (Böhmen). — Erbländ.-oesterr. Adel d. d. Wien 8. März 1805; oesterr. Frhr d. d. Wien 26. Febr. 1819. — Beschreibung des Wappens und Näheres über die Standeserhebungen im Jahrg. 1874, S. 364.]

† Johann Freiherr von Kutschera (geb. 3. Okt. 1804, † 28. März 1865), Herr auf Czellin, K. K. Hof-Sekr., verm. 18. Aug. 1835 mit Johanna Gräfin von Pachta (geb. 19. Juni 1806, † 19. Jan. 1878 zu Wien).

Söhne: 1. † Karl Joseph Leo (geb. 28. Juni 1836, † 3. Juli 1890 zu Hainstetten), Herr auf Czellin in Böhmen, K. K. Hptm. a. D., verm. I) 24. Febr. 1868 mit Ernestine Edler von Kržwanek (geb. 11. Dez. 1840, † 8. Febr. 1877 zu Czellin); II) 22. Mai 1883 zu Hainstetten mit

Maria Freiin von Kielmansegg, geb. 31. Mai 1858.

Kinder: a) 1r Ehe: 1) Arthur Franz Oskar, geb. 12. Juli 1869 zu Wien.

2) Johanna Karoline Wilhelmine, geb. 8. Aug. 1870 zu Věj bei Deutsch-Brod, verm. 20. März 1892 zu Schottwien mit Eugen Renkin, K. u. K. Olt. im Inf.-Rgt Großherzog von Hessen und bei Rhein Nr. 14, Lehrer an der Inf.-Kad.-Schule in Königsfeld in Mähren.

— b) 2r Ehe: 3) Ernst Karl Wilhelm, geb. 11. Juni 1884 zu Wien.

4) Franz de Paula Karl Maria, geb. 29. Juli 1885 zu Hainstetten.

5) Karl Hugo Ludwig, geb. 2. Mai 1890 zu Hainstetten.

2. Johann Franz Theodor, geb. 20. Febr. 1841 zu Wien, K. K. Hofrat bei der Statthalterei in Wien, verm. 21. Okt. 1868 zu Hamburg mit

Klementine Gräfin von Attems a. d. H. Petzenstein, geb. 8. Juni 1845.

Kinder: 1) † Adolf Johann Karl (geb. 22. Aug. 1869 zu Wien, † 16. Mai 1896 zu Meran), K. u. K. Lt. im Drag.-Rgt Graf Paar Nr. 2, verm. 14. Mai 1895 mit

Zdenka Freiin Laminet von Arztheim, geb. 8. Mai 1874.

Tochter: Helene Maria Johanna Antonie, geb. 17. Febr. 1896 zu Wien.

2) Helene Johanna Mathilde, geb. 14. Nov. 1870 zu Wien (Hernals), verm. 14. Febr. 1888 zu Wien mit Karl Frhrn von Lilgenau, Herrn der Herrschaft Schlüsselburg ꝛc., K. K. Lt. im Landw.-Inf.-Rgt Nr. 2.

3) Margarete Wilhelmine Veronika Nikoline, geb. 25. Nov. 1878 zu Krems.

4) Hugo Egon Johannes, geb. 24. April 1880 zu Krems.

3. Oskar, geb. 29. Dez. 1844 zu Wien, K. K. Major d. R., verm. 30. Sept. 1869 zu Eger mit

Franziska Freiin Wucherer von Huldenfeld, geb. 21. Juni 1848. [Meran.]
4. Hugo, geb. 23. Juli 1847 zu Wien (Penzing), K. K. Major a. D. [Wien.]

Kutschera.

[. . . . . — Oesterreich. — Oesterr. Adel und Frhr d. d. Wien 6. März 1885. — Beschreibung des Wappens und geschichtl. Notiz im Jahrg. 1895 S. 513.]

Hugo Freiherr von Kutschera, geb. 16. März 1847 zu Wien, K. u. K. GMaj, Leg.-Rat und Zivil-Adlatus des Chefs der Landesregierung für Bosnien und die Hercegovina. [Sarajevo.]

Kutschera von Aichlandt.

[Katholisch. — Oesterreich. — Oesterr. Adel und Ritterstand d. d. Wien 17. April 1866; oesterr. Frhr d. d. Budapest 11. März (Diplom d. d. Wien 20. Mai) 1891. — Beschreibung des Wappens und geschichtl. Notiz im Jahrg. 1895, S. 513.]

Richard Dionys Karl Freiherr Kutschera von Aichlandt, geb. 3. Jan. 1862, K. K. Bezirkskommissär in Wiener-Neustadt, verm. mit
. . . . . .

Kylmann.

(Im Mannesstamme erloschen.)

[Katholisch. — Preußen (Rheinprovinz). — Reichsadel d. d. Wien 3. Juli 1747; Reichsfrhr und bayr. Frhr 25. Sept. 1790 (vom Kurfürsten Karl Theodor von Pfalzbayern, als Reichsvikar); preuß. Anerkennung des Freiherrenstandes laut Ministerialreskript d. d. 1. Aug 1829 (für Johann Jakob Frhrn von Kylmann; s. unten). — Beschreibung des Wappens und Näheres über die Standeserhebungen im Jahrg. 1869, S. 478.]

† Johann Jakob Freiherr von Kylmann (geb. . . ., † 14. Jan. 1837), Kön. preuß. App.-Ger.-Präs., verm. I) . . . mit Maria Scherer von Brandnerau (geb. . . ., † . . . 1802 kinderlos); II) . . . mit Wilhelmine von Vrée (geb. . . ., † . . . 1839).
Tochter 2r Ehe: Therese, geb. 5. Febr. 1807, verm. 16. Dez. 1830 mit Franz Fehrn von Ennatten († 16. Nov. 1869) auf Derendorf bei Düsseldorf, Kön. preuß. Rittm. a. D.

Lachmann von Falkenau.

(Im Mannesstamme erloschen.)

[Evangelisch. — Preußen (Provinz Schlesien). — Sachsen-coburg-goth. Adel und Frhr mit dem Prädikat „von Falkenau" d. d. Coburg 6. Juli 1868; preuß. Genehmigung zur Führung dieses Titels laut A. K. d. d. Berlin 23. Nov. 1864. — Beschreibung des Wappens und Näheres über die Standeserhebung s. Jahrg. 1866, S. 514.]

† Karl Richard Freiherr Lachmann von Falkenau (geb. 2. Dez. 1814, † 11. Febr. 1882), Herr auf Falkenau im Kreise Grottkau und Wingendorf (177 Hfl.) im Kreise Lauban, verm. 22. Okt. 1842 mit Mathilde Theodore Pauncefote aus Preston (Gloucestershire) (geb. . . . 1822, † 2. Sept. 1895 zu Dresden).

Töchter: 1. Marie Helene, geb. 6. Juni 1814 zu Sponsberg im Kr. Trebnitz, verm. 30. Dez. 1866 zu Falkenau mit Ferdinand Frhrn von Zedlitz und Neukirch, FKHerrn auf Rynau ꝛc. [Rynau.]

2. Klara Amelie Laura, geb. 15. Sept. 1845, verm. 8. Febr. 1869, zu Falkenau mit Bernhard Grafen von Schweinitz, Kön. preuß. Rittm. a. D.

Lago.

[Katholisch. — Oesterreich. — Aus Spanien stammend. — Oesterr. Frhr d. d. Wien 2. Jan. 1809. — Beschreibung des Wappens im Jahrg. 1855, S. 313, geschichtl. Übersicht im Jahrg. 1854, S. 287.]

† Anton Emanuel Joseph Freiherr von Lago (geb. 18. Dez. 1782, † 16. Febr. 1858), K. K. Km. und VPräs. der niederoesterr. Landesregierung, verm. 22. Jan. 1820 mit Anna Gräfin Welser von Welsersheimb (geb. 26. Aug. 1801, † 16. Nov. 1864 zu Graz), StkrD.

Kinder: 1. Antonie Maria, geb. 19. April 1821, Oberschwester unter dem Namen „Fidelia" im Orden der Redemptoristinnen in Ried bei Linz.

2. Eduard, geb. 10. Jan. 1826, K. u. K. Km. und Min.-Resident a. D., verm. 5. Sept. 1872 zu Lemberg mit

Marie Honorine, geb. 29. Mai 1852, des Eduard Ritters von Micewski auf Tuczempy und Kriechow in Galizien und der Marie geb. Gräfin Gzacka Tochter. [Wien.]

Sohn: Alexander Eduard Maria, geb. 9. Juni 1873 zu Venedig, K. u. K. Olt. im Drag.-Rgt Graf von Montecuccoli Nr. 8.

Lallemand du Marais.

[Katholisch. — Frankreich. — Sachsen-coburg-goth. Adel und Frhr d. d. 5. Mai 1859. — Beschreibung des Wappens im Jahrg. 1861, S. 399; geschichtl. Übersicht im Jahrg. 1860, S. 456.]

† August Ernst Freiherr von Lallemand du Marais (geb. 29. Jan. 1831, † 6. Mai 1881), verm. 14. Juni 1859 mit

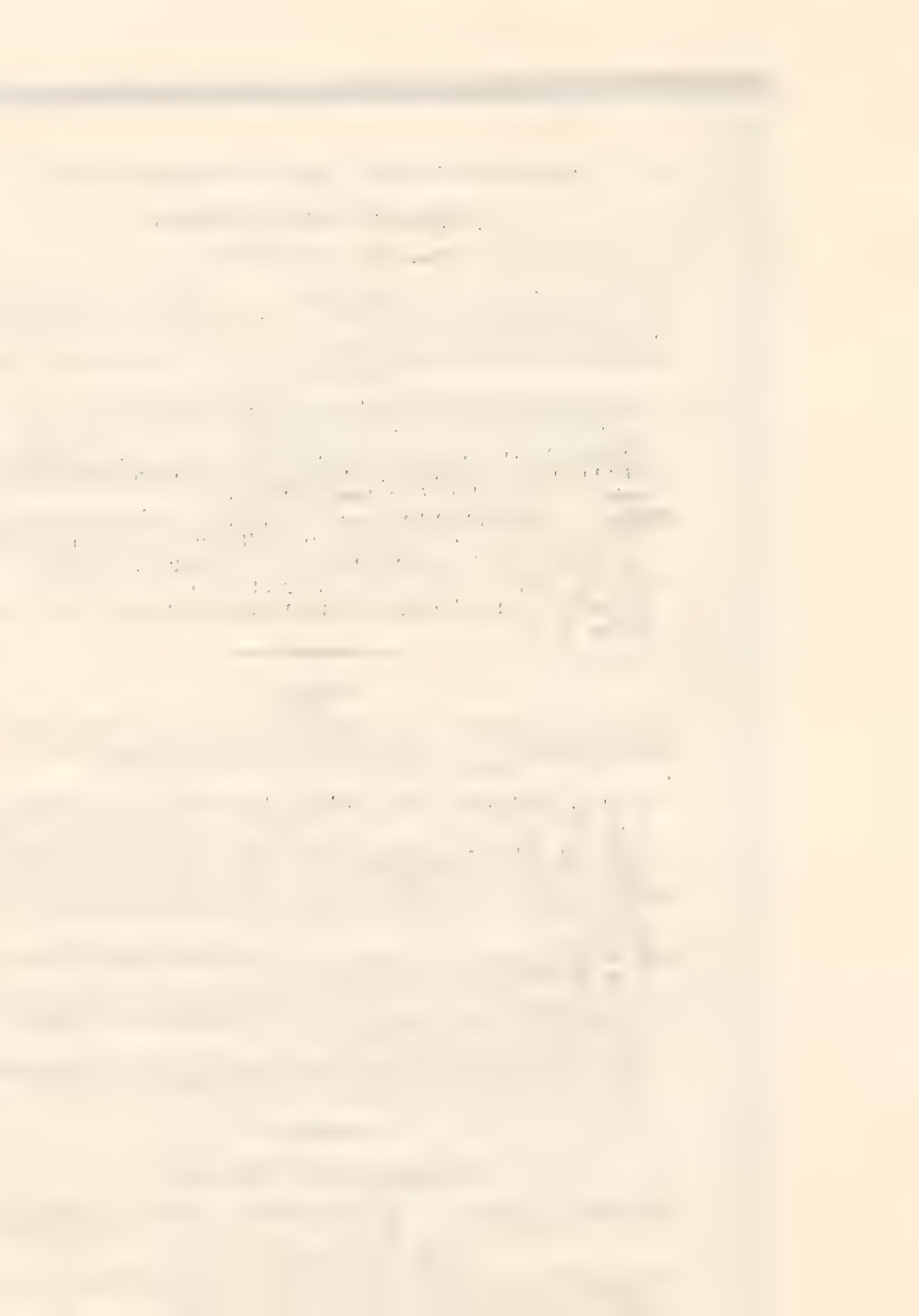

Wilhelmine verw. von Bärenstein, geb. Kobe von Koppenfels, geb. . . . 183..

Kinder: 1. Walther Johann Friedrich Wilhelm, geb. 8. April 1860 zu Schloß de la Picaudière-lès-Braize im Depart. Allier in Frankreich, französ. Lt. im 12. Drag.-Rgt. [Commercy, Dep. de la Meuse.]

2. Marie-Blanche Wilhelmine Eucherie, geb. 20. Febr. 1862 zu Dobitschen bei (Sachsen-) Altenburg, verm. 12. Okt. 1882 mit Marie Albert Vicomte de Bertrand de Beuron.

Lamb-Eben und Brunnen.

(Im Mannesstamme erloschen.)

[Katholisch. — Oesterreich (Böhmen). — Oesterr. Adel und Freiherrenstand (Übertragung des Adels und bisher geführten Freiherrenstandes seines mütterlichen Großvaters Karl Frhrn von Eben und Brunner; s. den Artikel „Eben und Brunnen" in diesem Taschenbuch) d. d. Prag 11. Juni 1820 bzw. (Extraß) d. d. Baden 26. Juni 1822 (für Rudolf Lamb).]

† Rudolf Freiherr von Lamb-Eben und Brunnen (geb. . . ., † 19. Febr. 1841), verm. 16. Mai 1840 mit

Eugenie Therese de Vicq de Cumptich, geb. 30. Aug. 1817. [Teplitz-Schönau.]

Tochter: Rudolfine, geb. 9. März 1841 (Posthuma), verm. 21. Febr. 1861 mit Heinrich Frhrn von Vivia († 14. März 1889), K. K. Hptm. a. D. [Teplitz-Schönau.]

Lamezan.

[Katholisch. — Bayern, Baden, Oesterreich und Frankreich. — Reichsadel und Reichsrittersland mit dem Prädikat „Edler Herr" (im kurbayr. Reichsvikariat) d. d. München 10. Sept. 1745, Reichsfrhr und bayr. Frhr (im kurpfalz-bayr. Reichsvikariat) d. d. München 1. Okt. 1790; immatrikuliert im Kgr. Bayern bei der Freiherrenklasse 10. Nov. 1840. — Beschreibung des Wappens und geschichtl. Übersicht im Jahrg. 1860, S. 375, vgl. auch das Taschenbuch der Gräfl. Häuser und das Handbuch dazu unter „Lamezan-Salins".]

†. Ferdinand Wilhelm Leopold Freiherr von Lamezan (geb. 6. Juli 1772, † 30. Nov. 1844), Rumpfalzbayr. Hofkammerrat, verm. I) . . . 1797 mit Luise Wilhelmine von Rittmann (geb. . . ., † . . . 1809); II) . . . 1813 mit Ernestine von Thierry (geb. . . ., † 16. Jan. 1824); III) . . . 1825 mit Maria Elisabetha von Backer von Leuwen (geb. . . ., † . . .)

Söhne: a) 2r Ehe: 1. † Karl Gustav (geb. 3. März 1815, † 11. Nov. 1886), Kön. bayr. Oberst z. Disp., verm. 6. Juli 1842 mit Sophie Freiin Stromer von Reichenbach (geb. 23. Sept. 1816, † 8. Okt. 1896 zu München).

Söhne: 1) † Ferdinand (geb. 10. April 1843, † 18. Sept. 1896 zu

München). Kais. deutscher Gen.-Konsul, Kön. bayr. Major z. Disp. verm. 8. Nov. 1877 mit
Magdalene Hauff, geb. 25. Juni 1853 zu St Petersburg.
Kinder: (1) Gustav Albrecht Alexander, geb. 9. Aug. 1878 zu Helsingfors, Kön. bayr. P.-F. im Inf.-Leibrgt.
(2) Hedwig, geb. 7. Juni 1880 zu Helsingfors.
(3) Elsa, geb. 6. Nov. 1881 zu Helsingfors.
(4) Magdalene, geb. 10. Jan. 1884 zu Helsingfors.
(5) Ferdinand Wilhelm, geb. 13. April 1885 zu St. Petersburg.
(6) Kurt Anton, geb. 19. Juli 1886 zu Tiflis.
(7) Wilhelm Alexander, geb. 22. März 1888 zu St Petersburg.
(8) Hugo Lothar, geb. 3. April 1891 zu St. Petersburg.
2) Karl Joseph, geb. 16. Juni 1845, Kön. bayr. Major a. D.

— b) 3r Ehe: 2. † Karl-August Marie Joseph (geb. 20. Dez. 1830, † 29. Okt. 1882), K. K. Rittm. a. D., verm. I) 6. Jan. 1866 mit Karoline Fux (geb. . . . , † 12. Mai 1872); II) 24. Jan. 1874 mit Sophie Maria Elisabeth von Bauer-Bargebr, geb. 21. Jan. 1848.

Kinder: a) 1r Ehe: 1) Adrian, geb. 31 März 1868, K. u. K. Olt. im Inf.-Rgt Wilhelm Herzog von Württemberg Nr. 73.
— b) 2r Ehe: 2) Eduard Maria Georg, geb. 9. Juli 1875.
3) Maria Sophie, geb. 22. Okt. 1876.
4) Aloysia Maria, geb. 15. Juni 1878.
5) Franz Xaver Maria, geb. 30. April 1880.
6) Theodora Maria, geb. 17. Juli 1881.
7) Emilie Maria, geb. 9. Aug. 1882.

3. † Karl Theodor Balthasar (geb. 6. Juni 183', † 20. Juni 1877), Gutsbesitzer in Ile de Noé im südlichen Frankreich, verm. 21. Nov. 1860 mit
Marie Dominica Villiez des Ondes, Baronne de Giron, geb. 10. Aug. 1845.
Kinder: 1) Bernhard Aloys Edmund Maria Joseph, geb. 12. Aug. 1863.
2) Emanuel, geb. 16. Juni 1868, Priester im Seminar der fremden Missionen in Paris.
3) Karl August Maria Joseph, geb. 25. Juli 1873, Beamter der Transatlantischen Kompanie in Toulouse.
4) Marie, geb. 25. April 1875.

Laminet von Arztheim.

[Katholisch. — Oesterreich-Ungarn. — Oesterr. Adel mit dem Prädikat „Edler von Arztheim" d. d. Wien 15 Sept. 1822; oesterr. Ritterstand d. d. Wien 6. Mai 1835; oesterr. Freiherrenstand d. d. Wien 24. Juli 1871. — Beschreibung des Wappens und Näheres über die Standeserhebung im Jahrg. 1889, S. 450.]

† Joseph Freiherr Laminet von Arztheim (geb. 14. Dez. 1807 zu Fulnek in Mähren, † 20. Okt. 1876), K. K. WGRat und OLandesgerichtspräs., verm. . . . mit

Marie, geb. . . ., des † Karl Ritters von Offermann, Herrn auf Gattendorf, Tochter. [Schloß Gattendorf und Wien.]

Kinder: 1. † Kamillo Karl Valentin, geb. 19. Aug. 1841 zu Brünn, Herr auf Gattendorf in Ungarn, verm. 20. April 1869 zu Wien mit

Antonie Schreder, geb. 20. April 1839. [Gattendorf und Wien.]

Töchter: 1) Marie, geb. 30. Sept. 1872 zu Gattendorf, verm. 30. Sept. 1895 mit Adelbert Frhrn von Rothenthal, K. u. K. Olt. im Hus.-Rgt Graf Pálffy Nr. 15.

2) Zdenka, geb. 8. Mai 1874 zu Gattendorf, verm. 14. Mai 1895 mit Adolf Frhrn von Kutschera († 16. Mai 1896 zu Meran), K. u. K. Lt. im Drag.-Rgt Graf Paar Nr. 2.

2. Hugo, geb. 22. April 1844 zu Brünn, verm. . . . 1871 mit

Francis Smith, geb. . . . 1857. [Gattendorf.]

Kinder: 1) Mary, geb. . . . 1876.

2) Stella, geb. . . . 1878.

3) Charles, geb. . . . 1880.

4) Nina, geb. . . . 1883.

5) Hugo, geb. . . . 1886.

3. Isabella, geb. 23. April 1846 zu Brünn, verm. . . . 1867 mit Karl Frhrn von Ripp, K. u. K. FML. i. R. [Graz.]

4. Zdenko, geb. 17. Juni 1848 zu Brünn. [Gattendorf.]

Lamotte.

[Katholisch. — Bayern. — Bayr. Frhr 5. Mai (immatrikuliert 24. Juni) 1817. — Beschreibung des Wappens und Näheres über die Standeserhebung im Jahrg. 1876, S. 398.]

† Georg August Freiherr von Lamotte (geb. . . ., † 10. Mai 1864), Kön. bayr. Kfkr, Oberst und Kmdt des 1. Chev.-leg.-Rgts, verm. I) . . . mit Anna Maria Josepha Rußhammer (geb. . . ., † 5. Dez. 1850 zu Ansbach); II) 2. Juni 1839 mit Karoline Freiin von Waldenfels (geb. 25. Juni 1818, † 3. Juni 1891 zu München).

Kinder: a) 1r Ehe: 1. Anna, geb. 25. Mai 1833, verm. . . . mit Franz Schilcher. [In Amerika.]

— b) 2r Ehe: 2. Karoline, geb. 7. Febr. 1840, verm. 16. März 1867 mit Karl Frhrn von Seckendorff († 29. Jan. 1878), Kön. bayr. Oberstlt. a. D. [Wonfurt.]

3. Laura, geb. 12. Juli 1842.

4. Marie, geb. 5. Febr. 1844.

5. † Julie (geb 27. April 1846 zu Ansbach, † 15. Juni 1897 zu München), präbendierte OrdensD. des Kön. bayr. Theres.-O.

6. Maximilian, geb. 8. Jan. 1851, Kön. bayr. Zollamtsassistent in Furth a. W.

Lamotte von Frintropp

(a. d. H. der Herren von Frintropp).

[Kaiserreich. — Oesterreich. — Böhm. alter Ritterstand und Inkolat d. d. Wien 10. April 1657 (für Vincenz, Marie Magdalene und Marie Angela von Frintropp, Stiefkinder des † Peter Anton Lamotte, Kais. Oberst und Gen.-Kommissars über die Kavallerie); böhm. Frhr. d. d. Wien 6. April 1756 (für Johann Wenzel Lamotte von Frintropp). — Beschreibung des Wappens und geschichtl. Übersicht im Jahrg. 1848, S. 215.]

† Georg Freiherr Lamotte von Frintropp (geb. 9. Dez. 1787, † 21. Sept. 1859), K. K. Km. und Gen.-Major i. R., verm. 15. Okt. 1826 mit Johanna Nepomucene von Zierlinger (geb. ... 1801, † ... 1844).

Kinder: 1. Jenny, geb. 14. Jan. 1832, verm. 26. Okt. 1880 mit Richard von Schluetenberg († 14. Dez. 1880), K. K. Oberst a. D.

2. Franz de Paula, geb. 4. Okt. 1835, K. K. Major i. R., verm. 9. März 1867 mit

Marie Klothilde Wotypka, geb. 27. Febr. 1844.

Kinder: 1) Franz Alexander Fridolin, geb. 21. Dez. 1870 zu Pola, K. u. K. OLt. im Eisenbahn- und Telegraphen-Rgt.

2) Desirée Amalie Georgine Julie, geb. 19. Nov. 1879 zu Klagenfurt.

3. Theresia, geb. 4. Jan. 1840.

---

von der Lancken-Wakenitz, s. Jahrg. 1898, S. 528.

Landau.

[Israelitisch. — Preußen. — Sachsen-coburg-goth. Adel und Frhr. d. d. Gotha 13. Aug. 1881. — Beschreibung des Wappens und Näheres über die Standeserhebung im Jahrg. 1883, S. 452.]

† Jakob Freiherr von Landau (geb. 22. Nov. 1822 zu Breslau, † 9. Aug. 1882), Herr der Herrschaft Merten an der Sieg, Kön. preuß. GKommerzienrat, Begründer und Chef des Bankhauses „Jakob Landau" in Berlin (seit 1852), verm. 17. Okt. 1847 mit Rosalie Ledermann (geb. 12. Juli 1827 zu Wartenberg in Preuß.-Schles., † 28. Mai 1893).

Kinder: 1. Wilhelm, geb. 13. Sept. 1848 zu Breslau, Dr. phil., verm. ... mit

Thekla Landau, geb. ...

Tochter: Erika Luise, geb. .. April 1892.

2. Hugo, geb. 9. März 1851 zu Breslau, Herr auf Zeipau in Schlesien, Kön. preuß. Kommerzienrat, Bankier, verm. .... mit

Hedwig Seligstein, geb. 6. Jan. 1860. [Berlin]

Kinder: 1) Stephanie, geb. 4. Aug. 1880.

2) Johanne Beatrice, geb. 6. Jan. 1882.

3) Sophie Elisabeth, geb. 24. Aug. 1884.

4) Hubert Friedrich Jakob, geb. 18. Dez. 1895.

3. Eugen, geb. 17. März 1852 zu Breslau, Kön. span. Gen.-Konsul in Berlin, Kön. preuß. Rittm. der Ldw.-Kav., verm. . . . mit
Anna Magnus, geb. . . .
4. Bianka, geb. 2. Mai 1853 zu Breslau (evangel.), verm. . . . mit Ludwig Ritter von Kaufmann-Asser, Bankier. [Florenz.]
5. Hedwig, geb. 5. Aug. 1856 zu Breslau, verm. 22. Okt. 1876 mit Jules Frhrn von Wachtels Stinbourg, Bankier. [Paris.]
6. Margarete Maria Viktoria, geb. 2. Mai 1861 zu Breslau (kathol.), verm. 1. April 1883 zu Berlin mit Dr. jur. Heinrich Ritter von Poschinger, Kön. bayr. Kftr., Kais. deutschem GReg.-Rat im Reichsamt des Innern.

(Breiten-) Landenberg, s. Jahrg. 1898, S. 530.

Landsberg-Velen, s. Jahrg. 1898, S. 531.

Lang.

[Katholisch. — Württemberg. — Rittermäßiger Reichsadel d. d. Wien 31. Mai 1634. — Aufgenommen in die schwäbische Reichsritterschaft, Kantons Kocher, und im Königr. Württemberg bei der Freiherrenklasse des ritterschaftlichen Adels immatrikuliert. — Beschreibung des Wappens und geschichtl. Notiz im Jahrg. 1863, S. 507.]

† Johann Franz Joseph Freiherr von Lang (geb. . . . 1747, † 4. Nov. 1821), Kön. württemb. Rittm., verm. I) . . . mit Marie Sophie von Lebrbach (geb. . . ., † . . . zu Leinzell); II) . . . mit Friederike Luise von Langefeld (geb. 20. Mai 1760, † 15. Aug. 1821 zu Leinzell).

Söhne: 1 † Johann Franz Joseph (geb. 3. Sept. 1778, † 7. . . . ., verm. 22. Jan. 1838 mit Josepha Seiz (geb. . . ., † . . .).
Sohn: Johann Karl Friedrich Franz Albert, geb. 30. März 1810, Herr des Mannlehenrittergutes Leinzell im OAmt Gmünd (Jagstkreis), verm. . . . mit Karolina Kolb (geb. . . ., † . . .).
Kinder: (1) Franz, geb. 6. Jan. 1868.
(2) Pauline, geb. 26. Jan. 1871.

2. † Gottfried Johann Ernst Maximilian (geb. 31. März 1787, † 14. Mai 1846), Kön. württemb. Hptm. a. D., verm. 12. Aug. 1822 zu Leinzell mit Marie Margarete Deibelen (geb. . . ., † . . .).
Söhne: 1) Johann Wilhelm Gustav Adolf, geb. 27. März 1823. [Philadelphia.]
2) Johann Ernst Maximilian Gottfried, geb. 4. April 1827, verm. 12. Febr. 1856 mit

Katharina Paulina Wilhelmine Rau, geb. 30. Juni 1822. [In Amerika.]
Kinder: (1) Otto Adam Alexander, geb. 24. Juni 1858.
(2) Ludwig Friedrich Gottfried, geb. 24. Juli 1860, verm. im April 1886 zu Stuttgart mit
Mathilde Steinhardt, geb. . . .
(3) Ida Maria, geb. 9. Jan. 1864. [In England.]

3. † Johann Adolf Friedrich (geb. 11. Dez. 1793, † 9. Febr. 1845), Kön. württemb. Forstm., verm. . . . 1826 mit Sophie Elisabeth Freiin von Gemmingen-Fürfeld (geb. 7. Jan. 1803, † 8. Nov. 1879).
Kinder: 1) Karl, geb. . . . [In Amerika.]
2) Thekla, geb. . . ., verm. . . . mit Ludwig Rüstow († . . .), Kön. württemb. OFörster.
3) Pauline Amanda, geb. . . ., verm. 16. Nov. 1875 zu Stuttgart mit Gottfried Glauner, Pfarrer in Zell.
4) † Mathilde (geb. . . . , † im April 1896 zu Kirchheim-Teck), StiftsD. in Oberstenfeld.

Lang.

(Im Mannesstamme erloschen.)

[Katholisch. — Oesterreich. — Oesterr. Adel mit „Edler von" d. d. Wien 2. Dez. 1851 (für Hieronymus Lang, K. K. Major); oesterr. Frhr (durch Übertragung des seinem väterlichen Oheim Adolf Ritter von Lang d. d. Wien 18. April 1860 verliehenen Freiherrenstandes) d. d. 28. Jan. 1864 (für Guido Edlen von Lang, Sohn des Hieronymus). — Beschreibung des Wappens und geschichtl. Übersicht im Jahrg. 1868, S. 518.]

† Guido Freiherr von Lang (geb. 2. Sept. 183' , † 9. Mai 1891 zu Klagenfurt), K. K. Rittm. a. D., verm. 30. Sept. 1876 mit
Olga, geb. 4 Aug 1852, des † Oktav Edlen von Vest, K. K. Gubernial- und Medizinalrats im Küstenlande, und der Klementine geb. Edlen von Reyer Tochter. [Klagenfurt.]

Langen.

[Lutherisch. — Preußen (Provinz Pommern) und Mecklenburg-Schwerin. — Reichsadel mit dem Prädikat „von" d. d. Wien 10. Jan. 1706 (für Friedrich Lange, Ratsmitglied in Stettin); unter den schwed. Adel aufgenommen 13. Juni 1800, preuß. Frhr d. d. Berlin 17. Dez. 1839; mecklenb.-schwerin. Anerkennung 20. April 1841; unter die mecklenb. Ritterschaft aufgenommen 1881. — Besitz: das am 27. Aug. 1776 gestiftete Fideikommiß Parow-Üselitz mit Groß-Damitz (zus. 1043 Hekt.) in den Kr. Franzburg und Bergen. — Beschreibung des Wappens und geschichtl. Notiz im Jahrg. 1857, S. 401.]

† Karl Freiherr von Langen (geb. 16. Nov. 1775, † 20. Juni 1859), Frhr., Kön. schwed. Reg.-Rat a. D., verm. . . . mit Karoline Friederika von Könemann (geb. 17. März 1787, † im Juli 1871).
Söhne: 1. † Friedrich Franz (geb. 30. Juni 1809 zu Parow, † 2. Okt

1890 daſ.), FK.Herr, EMr des Joh.-O., Kön. preuß. Kbr, verm. 3. Aug. 1839 mit

Anna Preſton, geb. 15. Mai 1815 zu Morley Hall in der Grafſchaft Yorkſhire. [Parow bei Stralſund.]

2. † Karl Ludwig Georg (geb. 25. Sept. 1813, † 28. Mai 1867), Erbherr auf Klein-Veltz, Boldensdorf und Neuenkirchen, verm. 6. Sept. 1847 mit

Agnes Freiin von Klot-Trautvetter, geb. 26. April 1828. [Stralſund.]

Sohn: † Karl Ludwig Amadeus Otto (geb. 11. Juli 1848, † 18. Dez. 1888), Herr auf Klein-Veltz, Boldensdorf (beide ſeit 1715 im Familienbeſitz) und Neuenkirchen (Majorat ſeit 1888) in Mecklenb.-Schwerin, EMr des Joh.-O., Erbl. mecklenb.-ſchwerin. Kbr, Kön. preuß. Rittm. a. D., verm. 29. Juni 1883 zu Schwandt mit

Klementine Gräfin von Schleſſen, geb. 4. Okt. 1861. [Klein-Veltz.]

Kinder: (1) Anna Friederike Anaſtaſia Agnes Klementine, geb. 25. Sept. 1885 zu Klein-Veltz.

(2) Karl-Friedrich Otto Magnus Arthur, geb. 25. Juli 1887 zu Klein-Veltz, FK.Herr, ſowie Herr auf Klein-Veltz.

(3) Agnes Karoline Klementine, geb. 15. Dez. 1888 zu Klein-Veltz.

3. † Eduard Guſtav Moritz (geb. 10. Mai 1818 zu Parow, † 13. April 1898 zu Roſengarten), Herr auf Roſengarten (1396 Morgen) und Preſek (291 Morgen) auf der Inſel Rügen, EMr des Joh.-O., Kön. preuß. Kbr, verm. 15. Juni 1848 mit

Mathilde Karoline, geb. 8. Jan. 1830, des † Wilhelm von Roſen, Kön. dän. Kbrn und Majors a. D., und der Gertrude geb. von Bülow a. d. H. Zaſchendorf Tochter. [Roſengarten bei Garz.]

Töchter: 1) Anna Karoline, geb. 8. Juli 1850 zu Roſengarten, verm. I) 31. Okt. 1873 daſ. mit Degen von Puttkamer auf Dambeck (geſchieden); II) 14. April 1882 zu Roſengarten mit Johannes von Malzan, Frhrn zu Wartenberg und Penzlin auf Penzlin, Erblandmarſchall zu Wenden. [Burg Penzlin.]

2) Marie Gottliebe, geb. 13. April 1852, verm. 1. April 1880 zu Roſengarten mit Fritz von Wiatſchowski, Kön. preuß. Major, Fürſtl. lipp. Flügeladjut.

3) Wanda Gertrude, geb. 22. Febr. 1864 zu Roſengarten, verm. 24. Nov. 1885 daſ. mit Max von Puttkamer auf Sellin, Kön. preuß. Pl. der Ref. des Kaiſer Franz GGren.-Rgts Nr. 2. [Sellin in Pomm.]

4. † Arthur Leopold Helmuth (geb. 30. Mai 1823 zu Parow, † 21. Mai 1890 zu Berlin), Herr auf Groß-Lüdershagen, EMr des Joh.-O., Kön. preuß. Rittm. a. D., verm. 6. Mai 1853 zu Stralſund mit Karolina Sophie von Reſſenbrinck (geb. 25. Nov. 1820 zu Roſtock, † 27. Jan. 1882).

Sohn: Friedrich-Ernſt Arthur, geb. 21. Jan. 1860, Dr. jur., Kön. preuß. Reg.-Referendar und Pl. der Ref. des 2. pomm. Ul.-Rgts Nr. 9, Mitgl. des Deutſchen Reichstags, verm. 7. Okt. 1895 mit

Eliſabeth (Elſe) Dietmar, geb. 24. Aug. 1873. [Groß-Lüdershagen bei Stralſund.]

Langenau, s. Jahrg. 1898, S. 532.

Langermann und Erlencamp.

[Lutherisch. — Beide Mecklenburg und Preußen (Provinz Posen). — Ritterm. d. Reichsadel d. d. Wien 8. Nov. 1693; preuß. Adel d. d. Königsberg 18. Jan. 1701; preuß. Erbe mit der Namen- und Wappenvereinigung „Langermann und Erlencamp" d. d. Berlin 3. Juli 1778; mecklenburg-schwer. Anerkennung 2. Nov. 1781. — Beschreibung des Wappens, geschichtl. Übersicht und Stammreihe im Jahrg. 1879, S. 449.]

† Adolf Friedrich Freiherr von Langermann und Erlencamp (geb. 29. Aug. 1781, † 30. Juni 1850), Herr auf Dambeck, verm. . . . mit Christine Charlotte Friederike von Flotow a. d. H. Wittkuhl (geb. 28. Nov. 1780, † 4. März 1854).

Söhne: 1. † Wilhelm Adolf Theodor (geb. 24. Jan. 1805, † 27. März 1889) Herr auf Dambeck, Bollewick, Karchow, Mätebow, Spitzkuhn, Zaschendorf und Erlencamp in Mecklenburg-Schwerin, verm. 7. Juli 1848 mit

Bertha Lübbe, geb. 27. März 1826.

Kinder: 1) Anna, geb. 21. Juni 1851, verm. 19. Sept. 1873 mit Robert Erbin von Langermann und Erlencamp, Kön. preuß. Oberst (s. unten). [Danzig.]

2) Friederich, geb. 20. Juli 1854, Herr auf Dambeck, Bollewick, Karchow, Mätebow, Spitzkuhn, Zaschendorf und Erlencamp in Mecklenburg-Schwerin, Kön. preuß. Pl. a. D., verm. 19. Juni 1885 mit

Elisabeth, geb. 23. März 1862 zu Burg Stargard, des August von Fabrice, Erbherr. mecklenburg-strelitz. Kam. und Landdrosten zu Stargard, und der Auguste geb. von Blücher a. d. H. Kl.-Plasten Tochter.

Kinder: (1) Friedrich Ludwig August Wilhelm, geb. 1. Mai 1886.
(2) Gertrud, geb. 18. Okt. 1888 zu Zaschendorf.
(3) Karl, geb. 30. Jan. 1894 zu Zaschendorf.

3) Marie Luise, geb. 13. Jan. 1859 zu Zaschendorf, verm. 19. Sept. 1883 zu Dambeck mit Maximilian Paul Friedrich Karl von Brebow, Kön. preuß. Oberstlt. und etatsm. Stabsoff. im 2. hannov. Inf.-Rgt. Nr. 77. [Celle.]

2. † Gerhard (geb. 5. April 1810, † 27. Sept. 1886), Erbherr mecklenburg-schwerin. Gen.-Major a. D., verm. 7. Okt. 1842 mit Luise von Flotow a. d. H. Altenhof (geb. 15. April 1819, † 14. April 1886).

Kinder: 1) Luise, geb. 14. Juni 1844.
2) Gerhard, geb. 28. Jan. 1850.
3) Friederike, geb. 1. Juni 1854.
4) Ludwig, geb. 14. Dez. 1856, Kön. preuß. Hptm. und Komp.-Chef im Gren.-Rgt. Graf Kleist von Nollendorf (1. westpreuß.) Nr. 6.

3. † Leopold (geb. 8. März 1811, † . . . 1891), verm. 7. Juli 1857 mit Luise Freiin von Langermann und Erlencamp (geb. 15. Aug. 1811, † 16. Juni 1886).

4. † Julius (geb. 3. Aug. 1812, † 9. Dez. 1872 zu Dambeck), Kön. preuß. Rittm. a. D., verm. 7. Juli 1852 mit
Maria Schillings-Englert, geb. 7. Juli 1828 zu Münzenich.
Kinder: 1) Otto, geb. 11. Jan. 1854 zu Hamm, Kön. preuß. Rittm. à la suite des Hus.-Regts Landgraf Friedrich II. von Hessen-Homburg (2 hess.) Nr. 14 und Vorst. der 5. Remontierungs-Kommission in Hannover, verm. 28. Sept. 1880 zu Cassel mit
Klara Freiin von Lützow gen. von Torgelo, geb. 13. Jan. 1857.
Kinder: (1) Karl, geb. 3. Okt. 1885 zu Cassel.
(2) Erika, geb. 13. Dez. 1887 zu Rotenburg.
2) Olga, geb. 26. Sept. 1856 zu Hamm.
3) Karl Friedrich Wilhelm, geb. 12. Jan. 1858 zu Hamm, Kön. preuß. Rittm. und Esk.-Chef im Kür.-Regt Graf Gessler (rhein.) Nr. 8, verm. 28. Mai 1887 zu Schleswig mit
Karoline Selma Marie, geb. 12. Juli 1862 zu Hannover, des Rudolf von Uckro, Kön. preuß. OReg.-Rats a. D., und der Selma geb. von Beeren Tochter.
Kinder: (1) Achim, geb. 24. Aug. 1888.
(2) Wolfram, geb. 18. Mai 1891 zu Cassel.
(3) Maria, geb. 24. Jan. 1898 zu Köln-Deutz.
4) Helene, geb. 5. April 1861 zu Ickern.

Brüder.

1. † Christoph (geb. 16. Juni 1784, † 28. Juni 1844 zu Brodelwitz in Preuß.-Schlesien), verm. 26. Jan. 1808 mit Wilhelmine Friederike Christiane Henriette (geb. 25. April 1786, † 12. Juli 1856 zu Alt-Raudten), des † Johann Georg Friedrich von Schelitza auf Alt-Wohlau und der † Charlotte Elisabeth geb. Freiin von Zedlitz Tochter.
Kinder: 1) † August (geb. 25. Febr. 1814, † 26. Juni 1879), Kön. preuß. Gen.-Major z. Disp., verm. 28. Sept. 1842 mit Sophie von Waltzan, Freiin zu Wartenberg und Penzlin (geb. 25. Mai 1817, † 10. Juli 1880).
Söhne: (1) August, geb. 27. Aug. 1843, verm. . . . mit
Marie Athalie Guilotte, geb. 21. April 1845.
(2) Rudolf, geb. 12. Nov. 1847.
(3) Karl, geb. 6. Mai 1850 zu Schwedt, GMr des Joh.-O. Kön. preuß. Oberst à la suite des 2. Gdl.-Regts, beauftr. mit der Führung der 14. Kav.-Brig., verm. 12. Okt. 1880 zu Brühl mit
Maria Mayer, geb. 11. Dez. 1856 zu Köln.
Töchter: a) Sophia Maria Mathilde, geb. 12. Nov. 1881 zu Deutz.
b) Marianne, geb. 28. Aug. 1883 zu Deutz.
2) † Moritz (geb. 8. Febr. 1815 zu Wohlau, † 27. Nov. 1895 zu Wernigerode), GMr des Joh.-O., Kön. preuß. Major z. Disp., verm. 19. Sept. 1845 mit Emilie Freiin von Landermann und Erlencamp (geb. 8. Nov. 1826, † 1. April 1896 zu Wernigerode).
Kinder: (1) Robert, geb. 8. Sept. 1847, GMr des Joh.-O., Kön. preuß. Oberst der 12. Gendarmerie-Brig., verm. 19. Sept. 1873 mit

Anna Freiin von Langermann und Erlencamp, geb. 21. Juni 1851 (s. oben). [Danzig.]

Tochter: Anna Marie, geb. 28. Juni 1874.

(2) Hedwig, geb 1. Sept. 1849 zu Glogau.

(3) Helene, geb. 14. April 1852 zu Glogau.

(4) Rudolf, geb. 25. Nov. 1858, Kön. preuß. Hptm. und Komp.-Chef im Inf.-Rgt Herzog von Holstein (holstein.) Nr. 85, verm. 17. Mai 1889 zu Karlsruhe mit

Ida, geb 5 Sept. 1867 zu Lörrach, des Karl von Stoeßer Grhzgl. bad. Kyrn und Senatspräs., und der Emma geb. von Bornhard Tochter.

Kinder: a) Willibald, geb. 29. März 1890 zu Karlsruhe.
b) Irene, geb. 17. Sept. 1896 zu Schwerin.

3) Ida, geb. 13. März 1816 zu Wohlau Stiftsd. des Freiherl. von Zedlitzschen Damenstifts in Kapsdorf in Preuß.-Schlesien. [Raudten im Kr. Steinau.]

4) Marie, geb. 6. Mai 1818 zu Brodelwitz (kath.). [Frankenstein in Preuß.-Schlesien.]

5) † Wilhelm (geb. 18 Juli 1819 zu Brodelwitz, † 26. März 1895 zu Glogau), Kön. preuß. Oberstlt. z. Disp., verm. 6. Juli 1859 zu Peterswaldau bei Reichenbach in Schlesien mit

Thora, geb. 21. Nov. 1829 zu Gurisko, des † Albert du Vignau, Kön. preuß. Gen.-Majors, und der † Ida geb. Lambeck Tochter. [Warmbrunn.]

Sohn: Johannes, geb. 11. Aug. 1862 zu Liegnitz, Kön. preuß. Hptm. und Komp.-Chef im 2. G.Rgt zu Fuß, verm. im Sept. 1885 mit

... Hoffmann, geb. ... (kath.).

Tochter: ..., geb. im Juni 1886 (kath.).

6) Adolf Friedrich, geb 27. Aug. 1821 zu Brodelwitz, Hr des Joh.-O., Herr auf Lubin und Zmyślenko im Reg.-Bez. Posen, verm. 15. Okt. 1868 zu Berlin mit

Julie Auguste, geb. 18. Mai 1834 zu Magdeburg, des † August Gottenoble, Kön. preuß. W.Rats, und der † Emilie geb. Engelmann Tochter.

Tochter: Luise Marie Emilie, geb. 5. Juni 1872 zu Lubin, verm. 27. April 1897 das. mit Franz von Eichmann, Kön. preuß. Landrat des Kr. Kreystadt und Lt der Res. des Drag.-Rgts von Bredow (1. schles.) Nr. 4.

2. † Ferdinand (geb. ..., † ...) auf Dalen in Mecklenburg-Strelitz, verm. I) ... mit ... (geb. ..., † ...); II) ... mit Wilhelmine von Hellwig, geb. ...

Tochter 2r Ehe: Auguste, geb. 30. Juni 1827.

Langsdorff.

[Evangelisch. — Grhzgt. Hessen. — Grhzgl. hess. Anerk und Erbe 2. Juni 1819.]

(S. Jahrg. 1872, S. 372; neuere Nachrichten über den Personalbestand fehlen.)

Langwerth von Simmern, s. Jahrg. 1898, S. 532.

Lapenna.

[Katholisch. — Oesterreich. — Oesterr. Adel und Ehre d. d. Wien 2. Sept. 1880. — Näheres über die Standeserhebungen und Beschreibung des Wappens im Jahrg. 1885, S. 499.]

† Aloys (Luigi) Antonio Angelo Maria Freiherr von Lapenna (geb. 26. Febr. 1825 zu Sign in Dalmatien, † 5. April 1891 zu Persenbeug), Dr. jur., K. K. Senatspräs. a. D., Ehrenbürger von Zara ꝛc., verm. 19. Juli 1850 zu Wien mit Therese Günther (geb. 21. Juni 1827, † 18. Mai 1878 zu Triest).

Kinder: 1. † Marino Maria Antonio (geb. 13. Juni 1851 zu Spalato, † 29. April 1891 zu Persenbeug), Dr. jur., K. K. Sekt.-Rat a. D., verm. 18. Nov. 1882 zu Wien mit Philippine Friedländer (geb. 21. Mai 1865, † 21. Mai 1895 zu Graz).

Tochter: Therese (Thea) Rosa Maximiliana Maria, geb. 3. Mai 1887 zu Wien.

2. Lino Maria Antonio, geb. 23. Sept. 1858 zu Zara, K. K. Notar in Neuhofen im Kreisger.-Sprengel Steyr, verm. 21. Nov. 1894 mit Dolores Marani, geb. 8. Nov. 1875 zu Görz.

Tochter: Maria Dolores, geb. 7. Sept. 1895 zu Neuhofen.

3. Rosa Maria Marcella, geb. 18. Febr. 1860 zu Zara, verm. 20. Aug. 1881 zu Persenbeug mit Rudolf Grafen Pace, K. K. Statth.-Rat.

Larisch und Groß-Rimsdorf, s. Jahrg. 1898, S. 533.

La Roche, s. Du Jarrys von La Roche.

La Roche von Starkenfels.

[Reformiert. — Baden und Bayern. — Altadeliges Geschlecht aus Frankreich, alter Adel und Reichsritter mit dem Prädikat „voler Herr von Starkenfels“ und Wappenvermehrung d. d. Wien 12. Aug. 1706; aufgenommen unter die mittelrheinische Reichsritterschaft 4. Mai 1713; Reichsfrhr. d. d. Wien 26. Juni 1713; preuß. Anerkennung 7. Juni 1714; aufgenommen unter die oberrheinische Reichsritterschaft 8. Jan. 1732 (s. Jahrg. 1875, S. 406). — Beschreibung des Wappens im Jahrg. 1856, S. 382; geschichtl. Übersicht im Jahrg. 1854, S. 289.]

I. Linie.

† Friedrich Georg Philipp Freiherr von La Roche, Edler Herr von Starkenfels (geb. 22. Nov. 1729, † 23. Nov. 1803), Herr auf Mons-

heim, hessen-casselscher GRat und Reg.-Präs., verm. 27. Jan. 1760 mit Karoline Elisabeth Sophie Freiin Spiegel von Diesenberg (geb. . . . 1731, † 2. Jan. 1803).

Söhne: 1. † Karl Georg (geb. 10. Okt. 1767, † 6. Dez. 1830), Grhzgl. bad. Major, verm. . . . mit Eleonore Scheid von Rosenhof (geb. . . ., † . . . 1831).

Sohn: Georg Johann Christian Heinrich Philipp Friedrich Hermann gen. Karl, geb. 12. Juni 1812, verm. 14. Nov. 1845 mit

Bertha Freiin von Künstenwärther gen. Kellenbach, geb. 5. Dez. 1827. [München.]

Sohn: † Emil Otto Karl (geb. 10. Sept. 1850, † . . . 1897 in Texas).

2. † Philipp Friedrich Heinrich Ernst Moritz Karl Leopold (geb. 16. Juli 1770 zu Mannheim, † 13. Jan. 1842 zu Karlsruhe), Grhzgl. bad. Gen.-Major und Brigadier, verm. I) 17. März 1806 mit Karoline Henriette (geb. 14. Jan. 1783, geschieden, † 18. April 1825 zu Mainz) verw. von Lindau, des † Wilhelm von Geusau, Kurfürstl. bad. GRats, K. K. Oberst, und der † Friederike Henriette Luise geb. von Kanne in Liebau Tochter; II) . . . 1823 mit Eleonore Freiin von Degenfeld a. d. H. Neuhaus (geb. 3. Dez. 1781, † 21. Febr. 1862 zu Karlsruhe).

Sohn 1r Ehe: † Maximilian Karl Célestin Joseph Marquard (geb. 7. Dez 1808 zu Freiburg, † 13. Mai 1849), Grhzgl. bad. Rittm. im 1. Drag.-Rgt, verm. 30. Okt. 1830 mit Franziska du Jarrys, Freiin von La Roche (geb. 19. Juli 1809; kathol., † 26. Mai 1870 auf der Karthause zu Freiburg i. Br.).

Sohn: † Alfred Guido (geb. 12. Okt. 1834, † 29. Nov. 1876), verm. 2. Juni 1863 mit

Gabriele Ghyczy von Assa und Ablanczkürthi, geb. 13. Jan. 1840.

Tochter: Elvira, geb. . . . 1865.

II. Linie.

[Stifter: Frhr Friedrich Wilhelm Samuel (geb. 28. Okt. 1743, † 12. Dez. 1820), Halbbruder des Stifters der I. Linie.]

† Udo Wilhelm Ludwig Freiherr von La Roche, Oster Herr von Starkenfels, gen. von Vultée [der Zusatz „genannt von Vultée" wird nur von dem jedesmaligen Grundherrn auf Wieblingen geführt] (geb. 18. Nov. 1818 zu Wieblingen, † 8. März 1883), Grundherr auf Wieblingen, Kön. preuß. Gen.-Lt. a. D., verm. I) 23. Okt. 1843 zu Mannheim mit Mathilde Freiin von Berlichingen (geb. 7. Juli 1815, † 30. Nov. 1854); II) 3. Juni 1858 zu Karlsruhe mit

Emma Thekla Anna Minna, geb. 12. Sept. 1837, des † Johannes von Hardenberg auf Schlöben und Rabis im Hzgt. Sachsen-Altenburg, Kön. preuß. Rhtn, und der Auguste geb. Freiin von Gemmingen-Guttenberg auf Bonfeld vom Obern Schlosse Tochter, Hofmeisterin J. K. H. der Erbgrhzgin von Baden. [Karlsruhe.]

Kinder: a) 1r Ehe: 1. † Anna Emilie Esther Mathilde (geb. 5. Nov. 1847, † 15. Mai 1898 zu Freiburg i. Br.), verm. 3. März 1868 zu Karlsruhe mit

Ferdinand Frhrn von Schütz-Pflummern († 29. Jan. 1897 zu Freiburg i. Br.) Kön. württemb. Frhrn.

— b) 2r Ehe: 2. Udo Karl Wilhelm Johannes geb. 9. Mai 1859 zu Karlsruhe, Grundherr auf Wieblingen bei Heidelberg, Dr. jur., RR des Joh.-O., Grhzgl. bad. Kbr und OAmtsrichter in Heidelberg, verm. 23. April 1889 mit

Cäcilie Amalie, geb. 14. Jan. 1866 zu Kissingen, des † Joseph von Parseval, Kön. bayr. Kms und Reg.-Rats, und der Maria geb. von Schaden Tochter.

Söhne: 1) Udo Hans Woldemar, geb. 19. Febr. 1893 zu Freiburg i. Br.

2) Udo Edmund Ernst Hildebrand, geb. 16. April 1898 zu Oberkirch.

Lasalle von Louisenthal.

[Katholisch. — Bayern und Preußen (Rheinprov'nz). — Reichsadel mit dem Prädikat „von" und Wappenbesserung d. d. Wien 11. Juli 1763 (für Johann Baptist Franz Albert La Salle, Gutsbesitzer in Lothringen und Kön. französ. Proviantdirektor der im Bezirk Saarlouis einquartierten französischen Truppen); bayr. Frhr 20. Aug. (immatrikuliert 9. Nov.) 1842 (für Wilhelm de Lasalle von Louisenthal auf Dagstuhl, Kön. bayr. Major à la suite, welcher bereits s. d. 1. März 1837 im Kgr Bayern bei der Adelsklasse immatrikuliert worden war). — Beschreibung des Wappens und geschichtl. Notiz im Jahrg 1861, S. 408.]

† Wilhelm Albert Freiherr de Lasalle von Louisenthal (geb. . . ., † . . . 1845), Kön. bayr. Major à la suite, verm. . . . mit Marie Lucie, geb. . . ., des Jean Louis von Augier zu Union und der Marie Martha Martyn Tochter.

Söhne: 1. † Maximilian Joseph (geb. 6. April 1800 zu Kilkenny in Irland, † 28. Okt. 1843), Kön. bayr. Rittm., verm. . . . 1827 zu Frankfurt a. M. mit Luise (geb. 28 Mai 1810 zu Santa Lucia in Westindien, † 29 Okt. 1891 zu Zweibrücken), des † René von Augier und der † Amélie geb. Gräfin von Kroberg-Montjove Tochter.

Söhne: 1) † Albert (geb. 25 Sept. 1829 zu Zweibrücken, † 24. Aug. 1882), Kön. bayr. Major a. D., verm. 1. Okt. 1856 zu Speyer mit

Amalia Hohe, geb. 17. Juli 1834 zu München, des † Gustav von Hohe, Kön. bayr. Reg.-Präsidenten von Niederbayern, Tochter. [München.]

Sohn: Maximilian Wilhelm Fidel, geb. 11. Jan. 1859 zu Ansbach, Kön. bayr. Rittm. und Esk.-Chef im 5. Chev.-Leg.-Rgt, verm. 1. Dez. 1892 mit

Georgette Oktavie Villeroy geb. 25. Aug. 1865.

Kinder: a) Oktavie Amalie Fidelis, geb. 15. Sept. 1894.

b) Maximilian Albert Fidelis, geb. 28. Mai 1896.

c) Kurt Georg Philipp Fidelis, geb. 29. April 1897 zu Zweibrücken.

2) † Ludwig Karl Fidel (geb. 2. April 1843 zu Zweibrücken, † 21. Okt. 1876 zu Wiesbaden), verm. 4. Juni 1872 zu Wessancy mit

Mathilde de Mathelin, geb. 9. Aug. 1850 zu Wessancy.

Tochter: Ida Leopoldine Oktavie, geb. 27. Juni 1873 zu Zweibrücken.

2. † Rudolf Johann Peter (geb. 15. April 1816 zu Dagstuhl, † Anfang Febr. 1892 das.), Herr auf Dagstuhl, Kön. preuß. Landrat z. Disp., verm. 11. Aug. 1856 zu Paris mit
Stephanie Josephine Marie Blanquet du Chayla, geb. 2. Nov. 1834 zu St.-Pierre auf Martinique in Westindien.

Kinder: 1) Maria Klara Etienne, geb. 25 März 1860 zu Dagstuhl, verm. 16. Febr. 1887 mit Alexander von Beulwitz, Hüttenbesitzer in Mariahütte.

2) † Heinrich Albert Johann Joseph (geb. 22. April 1866 zu Dagstuhl, † 21. April 1898 zu Genua), Herr auf Dagstuhl bei Wadern im Kr. Merzig, Kön. bayr. Lt. der Res. des 1. Ul.-Rgts, verm. 28. Mai 1896 zu Gondorf mit
Rizza Freiin von Liebig, geb. 20. Juni 1873.
Sohn: Theodor Marie Stephan Joseph Rudolf Heinrich, geb. 17. März 1897 zu Dagstuhl.

3) Maria Presenta Martha, geb. 21. Nov. 1869 zu Dagstuhl, verm. 27. April 1891 das. mit August von Beulwitz, Hüttendirektor in Mariahütte, Kön. preuß. Lt. der Res. des 2. pomm. Ul.-Rgts Nr. 9.

(Malescot de) La Sollaye.

[Katholisch. — Baden. — Reichsfrhr. d. d. Wien 15. April 1780. — Beschreibung des Wappens und geschichtl. Übersicht im Jahrg. 1861, S. 409]

Karl Felix Freiherr von La Sollaye, geb. 23. Nov. 1828, K. K. FML. a. D., verm. 2. Febr. 1863 mit
Josephine Maria Neumann, geb. 5. April 1830. [Wien.]
Sohn: Mauritius Eduard, geb. 13. Jan. 1864.

Vatersbruder.

† Karl Felix (geb. 19. Okt. 1784 zu Gernsbach), † 31. Okt. 1864 zu Karlsruhe), Erbzgl. bad. Gen.-Lt. und Gen.-Adjut. a. D., verm. . . . 1826 mit Maria Uria v Alcedo (geb. . . . 1788, † . . . 1870).
Tochter: Sophie Wilhelmine Marie Henking von La Sollaye (unter diesem Namen am 6 Juli 1881 in den erblichen Adelstand des Erbzgts Baden erhoben), geb. 2. Juli 1829 zu Karlsruhe, verm. 20. Febr. 1860 mit Heinrich Henking († 5. Mai 1862 zu Mannheim), Erbzgl. bad. Rittm. im 2. Drag.-Rgt.

Lasser von Zollheim.

[Katholisch. — Oesterreich. — Wappenbrief d. d. Salzburg 9. Juli 1674 (erteilt von Sebastian Höflinger, com. palat.), Adel und Reichs- und erbländ.-oesterr. Ritter mit dem Prädikat „Edler von Zollheim" d. d. Wien 30. Nov. 1708, salzburg. Ausschreibung 15. Nov. 1709, Landmann von Salzburg 10. Febr. 1741,

oesterr. Frhr d. d. Wien 20 März 1867. — Beschreibung des Wappens und geschichtl. Übersicht im Jahrg. 1872, S. 360.]

Oskar Wolf Adam Freiherr Lasser von Zollheim, geb. 12. Nov. 1851 zu Wien, K. K. Reg.-Rat bei der Landesregierung in Klagenfurt.

Laßberg, s. Jahrg. 1898, S. 535.

Lattermann.

[Katholisch. — Oesterreich. — Erbländ.-oesterr. Ritter d. d. Wien 4. Okt. 1782; Landmann von Steiermark 12. Mai 1783, erbländ.-oesterr. Frhr d. d. Wien 30. Juli 1792. — Beschreibung des Wappens und geschichtl. Übersicht im Jahrg. 1849, S. 235.]

† Joseph Freiherr von Lattermann (geb. 4. März 1757, † 1. Sept. 1840), verm. I) . . . 1786 mit Theresia Edler Herrin von Schick (geb. . . ., † . . . 1803); II) 19. Okt. 1803 mit Karoline (geb. 9. Aug. 1787, † 25. Juni 1824), des Franz von Kreidenegg und Moncello und der Franziska geb. Freiin von Spiegelfeld Tochter.

Söhne 2r Ehe: 1. † Franz (geb. 12. Dez. 1804, † 28. Sept. 1881), K. K. WGRat und OLandesger.-Präs. a. D., verm. I) 3. April 1843 mit Maria Luise Edler von Krigerio (geb. 30. Nov 1816, † 22. April 1862); II) 16. Mai 1864 zu Feistritz mit Ludovika Freiin Thinn von Thinnfeld (geb. 21. März 1827, † 27. März 1872 zu Graz).

Kinder: a) 1r Ehe: 1) Augusta Karolina Rosa Maria, geb. 22. Dez. 1841 zu Venedig, Stiftsd. des K. K. adelig-weltlichen Damenstifts „Maria Schul" in Brünn.

2) Cäsar Kajetan Johann Nepomuk Maria, geb. 14. Mai 1847 zu Venedig, K. u. K. Km., Statth.-Rat in Wien, verm. 18. Nov. 1885 zu Graz mit

Marie, geb. 5. März 1860, des Adolf Edlen von Pichler, K. K. Statth.-Rats a. D., und der † Johanna geb. Freiin Kulmer zum Rosenpichl und Hohenstein Tochter.

Kinder: (1) Maria Gisela Augusta Johanna Cäsarina Adolfine, geb. 18. Aug. 1886 zu Amstetten.

(2) Maria Robert Franz Adolf Joseph, geb. 9. Mai 1888 zu Amstetten.

— b) 2r Ehe: 3) Maria Karolina Augusta Sidonia, geb. 2. März 1872.

2. † Karl (geb. 22. Sept. 1811, † 27. Okt. 1872 zu Klagenfurt), K. K. Major und Kmdt des kärntnerischen Ldw.-Bat. Klagenfurt Nr. 21, verm. 27. Juni 1852 mit

Pauline Jaggl, geb. 30. Nov. 1832.

Töchter: 1) Karoline, geb. 20. Aug. 1866.

2) Hermine, geb. 29. Aug. 1859.

Laudon.

[Katholisch. — Oesterreich (Mähren). — Erbländ.-oesterr. Frhr d. d. Wien 5. März 1759; böhm. Inkolat 26. Sept. 1829. — Beschreibung des Wappens und geschichtl. Übersicht im Jahrg. 1848, S. 216.]

† Olivier Freiherr von Laudon (geb. 21. Okt. 1795, † 26. Juni 1881), Herr der Herrschaft Hadersdorf, verm. 1. Juni 1830 mit Viktorine Gräfin von Troyer (geb 9 Jan. 1814, † 30. Juni 1833).

Sohn: Ernst, geb. 6. Sept. 1832, Herr der Herrschaften Hadersdorf in NOesterr. und Bistritz (21 695 Joch) mit Prusinowitz (2566 Joch) im Kr. Prerau in Mähren, K. u. K. Km., Mitgl des Herrenh des oesterr RRats auf Lebenszeit, verm. 11. Sept. 1856 zu Luckow in Mähren mit

Henriette Gräfin von Seilern und Aspang, geb. 17. Aug. 1838, StkrD. [Schloß Bistritz am Hostein in Mähren]

Sohn: Remigius Olivier Joseph Anton Maria, geb. 23. Aug. 1857 zu Bistritz, K. u. K. Km., verm. 23. Aug. 1882 zu Dresden mit Alice Gräfin von Voß, geb. 4. Jan. 1861, StkrD.

Kinder: (1) Antonie, geb. 12. Aug. 1883.
(2) Ernst, geb. 3. Juli 1886.

Lauer.

[Katholisch. — Oesterreich. — Erbländ.-oesterr. Adel und Frhr d. d. Wien 19. Juni 1790. — Beschreibung des Wappens und Näheres über die Standeserhebung im Jahrg. 1848, S. 218.]

† Hugo Joseph Konstantin Anton Freiherr von Lauer (geb. 28. Nov. 1831 zu Königgrätz, † 12 Okt. 1893 zu Görz), K. K. Gen.-Major a. D., verm. 20. Nov. 1855 zu Weißenstein in Krain mit

Mathilde Gräfin Ursini von Blagay, geb. 13. April 1833. [Wien.]

Kinder: 1. Marie Ignatia Hyacinthe Franziska, geb. 30. Dez. 1858 zu Graz, verm. 28. Sept. 1881 mit Franz Schurz, K. K. Hptm. a. D. [Wien.]

2. Hyacinthe Eleonore Ludovika Domenika Anna Maria, geb. 13. Nov 1861 zu Laibach, verm. 15. Okt. 1886 mit Gustav Adolph, K. u. K. Hptm. [Olmütz.]

3. Eleonore Hyacinthe Domenika Karolina Gabriele Elisabeth, geb. 29. Nov. 1862 zu Este im Venezianischen, Ordensschwester der Salesianerinnen. [Wien.]

4. Ludwig Hugo Anton Joseph Maria Ignaz, geb. 9. März 1865 zu Venedig, K. K. Olt. im 4. Ldw.-Inf.-Rgt, Adjut des Ldw.-Kav.-Inspektors, verm. 16. Sept. 1895 zu Kallwang in OSteiermark mit

Malwine Freiin von Lazarini, geb. 20. Jan. 1863 [Wien.]

Söhne: 1) Otto Maria Guido Hugo Valerian Ignaz Alexander Ludwig, geb. 26. Juli 1896 zu Neustift bei Scheibbs in NOesterr.
2) Egon Maria Arthur Alexander Hugo Ludwig, geb. 4. Sept. 1897 zu Emmersdorf in NOesterr.

5. Therese Konstantia Agnes Maria Mathilde Josepha, geb. 5. März 1866 zu Venedig. [Wien.]
6. Elisabeth Mathilde Ludovika Theresia Pauline, geb. 3. Aug. 1867 zu Ofen, verm. 18. Nov. 1893 mit Leopold Blechinger, K. u. K. Milit.-Unterintendanten. [Graz.]
7. † Ignaz Hugo Stephan Benjamin (geb. 18 Aug. 1868 zu Weißenstein in Krain, † . . .), K. K. Obl. im Idw.-Inf.-Rgt Wilsen Nr. 7, verm. 18. Febr. 1896 zu Raab in Ungarn mit Seraphine Boog (geb. . . ., † . . .).

Laur von Münchhofen.

[Evangelisch. — Preußen. — Reichsadel und Frhr mit dem Prädikat „von Münchhofen" d. d. Dresden 11. Sept. 1790 (im kursächs. Reichsvikariat), desgleichen in Preußen mit Wappenvermehrung d. d. Berlin 26. Okt. 1798. — Beschreibung des Wappens und geschichtl. Notiz im Jahrg. 1865, S. 547.]

† Wilhelm Emil Gustav Karl Laur Freiherr von Münchhofen (geb. 19. Juli 1798 zu Plaue a. d. Havel, † 1. Mai 1851), schleswig-holstein. Major a. D., verm. . . . 1829 mit Katharine Karoline Sophie Fränkel (geb. 10. Juli 1808, † 6. Juli 1879 zu Berlin).

Kinder: 1. Marie, geb. 21. Okt. 1831 zu Plaue a. d. Havel, verm. I) mit Robert Pashley († 29. Mai 1859), Queens Counsel and Assistant Judge of the Middlesex Sessions; II) 27. Febr. 1865 mit Richard Jenery-Shee, barrister at law. [London.]

2. † Friedrich Wilhelm Maximilian Eugen (geb. 23. Dez. 1832 zu Plaue a. d. Havel, † 1. Febr. 1896 zu Dresden), verm. 14. Dez. 1861 zu Berlin mit

Sophie Luise Elisabeth Busch, geb. 15. Sept. 1833. [Dresden.]

Sohn: Georg Theophil Ernst Emil Maximilian, geb. 11 Juni 1863 zu Dresden, Hptr des Inf.-R., Kön. preuß. Landrat des Kreises Ottweiler und Plt. der Res. des 2. GRgts zu Fuß, verm. 12. Nov. 1892 zu Bromberg mit

Charlotte Amalie Juliane, geb. 6. Sept. 1870 zu Berlin, des Christoph von Tiedemann Kön. preuß. WGOReg.-Rats und Reg.-Präsidenten, Mitglieds des StRats, und der Luise geb. Meyer Tochter. [Ottweiler.]

Töchter: (1) Elisabeth Luise Adolfine Constance Maria Ada, geb. 12 Sept. 1893 zu Stolp i. P.

(2) Christa Else Marie Jennie Alexandrine Gisela, geb. 24. Sept. 1895 zu Danzig.

(3) Margarita Hertha Natalie Alwine Ada Elisabet, geb. 14. Febr. 1897 zu Ottweiler.

3. Ernst Eduard Maximilian, geb. 11. Juni 1834 zu Potsdam. [Groß-Läswitz bei Waltsch a. O.]

4. Maximilian Friedrich Emil, geb. 19. Febr. 1836 zu Berlin, RRr des Joh.-O., Kön. preuß GReg.-Rat zu Frankfurt a. d. O., verm. 5. Okt. 1875 zu Posen mit

Marie Ottilie Beate, geb. 23. März 1852 zu Posen, des † Friedrich

Albert Tschuschke auf Gwiazdowo, Kön. preuß. Justizrats, und der † Ottilie geb. von Garmer Tochter. [Frankfurt a. d. O.]
Tochter: Armgard Marie Anna Ottilie Sophie, geb. 8. Nov. 1877 zu Posen.

5. Friedrich Maximilian Leo, geb. 23. Mai 1839 zu Berlin, Architekt da., verm. I) 7. Febr. 1880 zu Berlin mit Edith Marie Emily (geb. 8. Juni 1853 zu London, † 21. März 1888 zu Berlin), des † Robert Pashley, Queens Counsel and Assistant Judge of the Middlesex Sessions, und der Marie wiederverm. Jenery-Shee, geb. Freiin Laur von Münchhofen (s. oben) Tochter; II) 25. April 1895 zu Berlin mit
Ilsabe, geb. 7. Dez. 1866, des † Alfred von Klitzow auf Krausendorf, Kön. preuß. Landrats, und der † Valerie (Wally) geb. Freiin von Zedlitz und Neukirch Tochter. [Charlottenburg.]
Kinder: a) 1r Ehe: 1) Robert Maximilian Waldemar, geb. 7. Nov. 1881 zu Berlin.
2) Irma Mathilda Luise Edith Constance Marie, geb. 4. Juli 1884 Berlin.
3) Sophie Charlotte Ellen Leonore, geb. 17. Aug. 1885 zu Berlin. — b) 2r Ehe: 4) Valerie Alice Alexandra Dorothea Editha, geb. 11. Nov. 1896 zu Berlin.

La Valette Saint George*.

[Katholisch. — Preußen (Rheinprovinz). — Provençalischer Adel; kurpfalzbayr. Bestätigung des Adels d. d. Düsseldorf 5. Juli 1788; preuß. Adelsanerkennung laut Ministerialreskript d. d. Berlin 16. Dez. 1829, preuß. Freiherrenstand nach dem Rechte der Erstgeburt in Verbindung mit dem Rittergute Auel d. d. Berlin 9. Febr. 1886. — Beschreibung des Wappens und geschichtl. Notiz im Jahrg. 1891, S. 485.]

Adolf Johann Hubert Freiherr von la Valette Saint George, geb. 11. Nov. 1831 zu Auel, Herr auf Auel, Dr. phil. et med., Kön. preuß. Medizinalrat und Professor an der Friedrich Wilhelm-Universität in Bonn, verm. 11. Aug. 1863 mit
Anna Maria Josephine Hubertine Ferdinande, geb. 9. Nov 1839, des † Leopold Otto von Rieseward, Kön. preuß. Gen.-Majors a. D., und der † Therese geb. Freiin von Negri a. d. H. Zweibrüggen Tochter. [Auel und Bonn.]
Kinder: 1. Otto Franz Joseph Hubert von la Valette Saint George, geb. 1. März 1865 zu Bonn, Kön. preuß. Pt. im westfäl. Ul.-Rgt Nr. 5, verm. 21. Mai 1889 mit
Gabrielle Minna Brigitte Bergersberg, geb. 4. April 1871. [Düsseldorf.]
Kinder: 1) Paul Adolf Johann Hubert Maria Imre von la Valette Saint George, geb. 22. Aug. 1890 zu Düsseldorf.
2) Irma Luise Adolfine Anna Huberta von la Valette Saint George, geb. 22. Febr. 1894 zu Berlin.

2. Maria Theresia Karoline Josephine Huberta von la Valette

Saint George, geb. 1. Juli 1866 zu Bonn, verm. 5. Juni 1894 zu Auel mit Franz Frhrn von Ohlen und Adlerskron, Kön. preuß. PLt. der Res. des Drag.-Rgts König Friedrich III. (2. schles.) Nr. 8. [Reichen in Schles.]

Lazarich von Lindaro.

(Im Mannesstamme erloschen.)

[Katholisch. — Oesterreich. — Oesterr. Adel und Frhr mit dem Prädikat „von Lindaro" d. d. Wien 2. Nov. 1819 (für Joseph Lazarich, K. K. Major im 9. Jägerbat., als Ritter des Mariatheres.-O., s. Jahrg. 1865, S. 548). — Beschreibung des Wappens im Jahrg. 1878, S. 403.]

† Joseph Freiherr Lazarich von Lindaro (geb. 19. März 1784 zu Triest, † 27. Jan. 1859 zu Weißkirchen im Banat), K. K. Gen.-Major a. D., verm. I) 21. Aug. 1824 zu Jablanitz in Krain mit Therese Freiin von Lazarini (geb. 12. Nov. 1805, † 24. Dez. 1824 zu Ottosac); II) 4. Sept. 1827 zu Bellovar mit Elise von Kotzy (geb. 24. Nov. 1808, † 11. April 1831).

Tochter 2r Ehe: Emma Theresia Juliana, geb. 17. Mai 1829 zu Jaroslau, verm. 21. Mai 1851 zu Mödling bei Wien mit Ferdinand Zupan, K. u. K. Major und Militär-Badehauskmdten in Herkulesbad bei Mehadia im Banat.

Lazarini.

[Katholisch. — Oesterreich. — Reichsadel 1. März 1594; Inkolat in Krain 6. Juni 1687 (für Vincenz). — Beschreibung des Wappens und geschichtl. Übersicht im Jahrg. 1849, S. 238.]

A. Haus Jablanitz (und Lazarini-Battiala).

[Erbländ.-oesterr. Frhr d. d. Wien 10. Nov. 1770.]

† Ludwig Freiherr von Lazarini (geb. 26. Aug. 1798, † 10. Mai 1856), Herr auf Jablanitz ꝛc. ꝛc., verm. 12. Okt. 1825 mit

Margherita Giovanna Maria Contessa Battiala, geb. 3. Nov. 1803, Gutsbesitzerin in Albona, Ubaz, Porto Longo, Carpano und Carnizza in Istrien.

Kinder [oesterr. Namensvereinigung mit „Battiala" mittels A. E. d. d. 28. Sept. 1859 (Ministerialreskript vom 14. Dez. 1860 für die Brüder Joseph, † 4. April 1867, Jakob und Nikolaus Frhrn von Lazarini)]: 1. Katharina, geb. 28. Sept. 1837, verm. 24. Nov. 1859 mit Dr. Johann Baptist Dell'Oste. [Fiume.]

2. Jakob Thomas Ludwig Frhr von Lazarini-Battiala, geb. 25. Aug. 1840, Herr der Herrschaft San Martino in Istrien, verm. 10. Sept. 1862 mit

Marie Therese, geb. 18. Dez. 1842, des † Bartholomäus Nobile di

Vergottini, Herrn zu Parenzo, und der Francesca Seraphina geb. Gräfin Galici Tochter. [Albona.]

Kinder: 1) Paula Seraphina Anna Maria, geb. 14. Juli 1863, verm. 2. Sept. 1885 mit Augustin Tomasi, Gutsbes. in Mentona (Istrien).

2) Eleonora Margherita Giovanna Maria, geb. 12. Mai 1866, verm. 4. April 1891 mit Anton De Petris, Gutsbes. in Cherso.

3) Giuseppe Ludovico Maria, geb. 24. Nov. 1871.

4) Bianka Maria, geb. 10. Mai 1873.

5) Maria Thekla Giusta, geb. 2. Nov. 1874.

6) Ottavia Bartola Maria, geb. 28. Jan. 1876.

7) Bartolino Maria, geb. 2. Jan. 1877.

8) Gatterina Maria, geb. 6. Okt. 1881.

9) Tomaso, } Zwillinge, geb. 14. Febr. 1883.
10) Nicolo, }

3. Nikolaus Karl Georg Frhr von Lazarini-Battiala, geb. 27. März 1849, Herr der Herrschaft Dobrova in Istrien, verm. 15. Febr. 1871 mit

Polorena Adele, geb. 31. Okt. 1850, des † Gian Andrea Marchese di Gravisi, Barbabianca, Boschina di Pietrapelosa, und der Antonia geb. di Madonizza aus Capodistra Tochter. [Albona.]

Tochter: Nikolina Margherita Andrina Ludovika Antonia Maria, geb. 3. Nov. 1872, verm. 15. Nov. 1892 mit Vittorio Stampicchio. [Albona.]

Brüder.

1. † Johann Nepomuk Freiherr von Lazarini (geb. 8. April 1809, † 27. Jan. 1872 zu Graz), K. K. Oberstlt. a. D., verm. I) 11. Juni 1844 mit Emilie Christine Alexandrine Franziska de Paula Freiin von Swinburne (geb. 22. Okt. 1823, † 27. Sept. 1850); II) 16. Febr. 1854 mit

Hedwig Aloysia Franziska, geb. 7. Juni 1830, des Nikolaus Edlen von Susani, K. u. K. Rittm., und der Luise geb. Edlen von Schlager Tochter. [Graz.]

Töchter 2r Ehe: 1) Emilie Elisabeth Aloysia geb. 22. Dez. 1855.

2) Gisela Katharina Josepha, geb. 2. Juli 1857, StiftsD. des adel. Damenstifts in Graz.

3) Gabriele Hedwig Therese Rosalie, geb. 24. Juli 1860.

4) Hedwig Margarete Anatolia, geb. 10. Juli 1863.

2. † Joseph Philibert (geb. 23. Aug. 1816 zu Jablanitz, † 31. Juli 1895 zu Graz), verm. 13. Juli 1843 mit

Ida Gräfin Barbo von Waxenstain, geb. 20. Juni 1823. [Graz.]

Kinder: 1) Oskar Hippolyt, geb. 11. Aug. 1844 zu Gallhof in Krain, titul. Baurat, verm. 20. März 1875 zu Budapest mit

Helene (Ilona) Emilie Franziska Debsa Edler von Rotarest, geb. 9. März 1857 zu Arad. [Graz.]

Kinder: (1) Alice Melanie Valeska Serena, geb. 22. Jan. 1878.
(2) Alfred Karl Joseph Paul, geb. 30. Juni 1879.
(3) Blanche Karola Felicitas Sylvia, geb. 21. Mai 1882.

2) Katharina Karolina, geb. 29. Juni 1846, StiftsD. in Krain.

B.

[Gebländ.-oesterr. Frhr d. d. Wien 1. Aug. 1771 (von der Kaiserin Maria Thereſia).]

I. Linie Flödnig.

[Inkolat in Steiermark 13. Nov. 1807.]

† Franz Anton Freiherr von Lazarini (geb. 13. Nov. 1785, † 19. April 1832), Herr der Herrſchaften Flödnig in Krain und Hörberg in Steiermark, K. K. Km., verm. 1) 22. Okt. 1793 mit Joſepha Freiin von Juritſch zum Struag (geb. 7. Juli 1771, † 11. Febr. 1809); II) 1. Mai 1814 mit Mathilde Gräfin von Stürgkh (geb. 10. Aug. 1794, † 6. Mai 1833), StkrD.

Kinder: a) 1r Ehe: 1. † Franz Xaver Felix (geb. 23. Juli 1892, † 4. Juni 1860), Herr der Herrſchaften Flödnig ꝛc., K. K. Km., verm. 1) 23. Juli 1835 mit Eliſabeth Freiin von Schmidburg (geb. 22. Juni 1811, † 14. Febr. 1838); II) 20 Okt. 1840 mit Anna Gräfin und Herrin zu Brandis (geb. 19. März 1818, † 28. Dez. 1888), StkrD.

Kinder 2r Ehe: 1) Heinrich Maria Joſeph, geb. 9. Nov. 1812, Herr auf Flödnig und Reitelſtein in Krain, verm. . . . mit
Katharina Hočevar, geb. . . . [Schloß Flödnig bei Laibach.]
Kinder: (1) Anna Maria, geb. 7. Juni 1871.
(2) Franz-Xaver Maria Dominik, geb. 20. April 1873.
(3) Heinrich Maria Joſeph, geb. 21. März 1874.
(4) Pius Maria Philomena, geb. 6. Juni 1875.
(5) Maria Pia Anna, geb. 29. Nov. 1876.
(6) Gottfried Maria Pius, geb. 22. Febr. 1878.

2) Cuno Ferdinand Anton, geb. 24. Nov. 1844, K. u. K. Km., verm. 12. Aug. 1868 zu Hamburg mit
Eliſabeth Adolfine Luiſe Auguſte Gabe de Maſſarellos, geb. 6. Aug. 1846 zu Hamburg. [Graz.]
Söhne: (1) Maria Cuno Thereſe Johann Franz Xaver Anna Pedro Aloyſius Heliodorus, geb. 2. Juli 1869 zu Graz, K. u. K. Lt. im Drag.-Rgt Erzherzog Albrecht Nr. 9, verm. 3 Okt. 1897 zu Monaſterzyska mit
Maria Joſepha Honoriata, geb. 10. Nov. 1879 zu Lemberg, des Joſeph Grafen Milorecki, EHr des ſouv. Malt.-O., Herrn auf Monaſterzyska, und der † Dorothea geb. Prinzeſſin Lubomirska Tochter.
(2) Maria Pedro-Paule Johann Bertha Ferdinandine Pius Salvator Ignatius Antonius Canatus, geb. 17. Jan. 1873 zu Graz, K. u. K. Lt. im Drag.-Rgt Kaiſer Ferdinand Nr. 4.

3) Pius Maria Ferdinand, geb. 21. Juni 1847, K. u. K. Km. und Kreisvorſteher in Banjaluka in Bosnien.

4) Philomena Maria Klementine Joſepha, geb. 14. März 1849, StiftsD. des bzgl. ſavoy. Damenſtifts in Wien.

5) Gabriel Maria Guido Chriſtian, geb. 18. Okt. 1852, K. u. K. Korv.-Kpt., verm. 23. Febr. 1892 mit

Peppina, geb. 29 Okt. 1854, des † Jakob Coltelli von Roccamare, K. u. K. Oberstlts, und der Lucia geb. Marasovich Tochter.

6) Maria Mathilde Philomene, geb. 4. April 1857, Ordensfrau im Kloster „Zum heiligen Herzen Jesu" in Graz.

— b) 2r Ehe: 2. † Guido Ludwig (geb. 1. Juni 1817, † 25. Mai 1882), K. K. Km. und Major a. D. verm. 12. Mai 1860 mit

Malwina Freiin von Lazarini, geb. 8. März 1839 (s. II. Linie) [Wien.]

Kinder: 1) Guido Richard Leo Franz Xaver Ludwig, geb. 28. April 1861, K. K. Bez.-Kommissär bei der niederoesterr. Statth. in Wien.

2) Malwine Amalie Sidonie Natalie Leontine Christine Mathilde, geb. 20. Jan. 1863 zu Wien, verm. 16. Sept. 1895 zu Kallwang in OSteiermark mit Ludwig Frhrn von Lauer, K. K. Olt. im 4. Ldw.-Ul.-Rgt. [Wien.]

3) Alexander Christian Cajetan Vincenz Guido Richard Stephan, geb. 2. Sept. 1864.

4) Valerie Marie Ludovika Amalie Malwine Mathilde, geb. 29. Dez. 1868

3. Maria Mathilde, geb. 18. Juni 1830, StkrD., verm. 15. Okt. 1865 mit Ludwig Grafen Ursini von Blagay, K. K. Olt. a. D. [Schloß Weissenstein bei St. Marein in Kram.]

II. Linie Zobelsperg.

† Johann Dismas Ludwig Freiherr von Lazarini (geb. 10. März 1767, † 29 Aug. 1840), Herr auf Zobelsperg, K. K. Km., verm. 30. Jan. 1792 mit Theresia Marenzi Freiin von Marenzfeldt und Schened (geb. 9. Mai 1773, † 7. Febr. 1820).

Söhne: 1. † Aloys Ignaz Anton (geb. 4. Sept. 1795, † 10. Aug. 1867), verm. 15. Febr. 1830 mit Rosalie (geb. 31. Aug. 1804, † 19. Juni 1881), des † Leopold Frhrn von Maslein zu Schernvich und der † Genoveva geb. Freiin Juritsch zu Strugg Tochter.

Töchter: 1) † Gabriele (geb. 21. Sept. 1831, † 11. Juli 1897), im Orden der Barmherzigen Schwestern in Graz und Oberin der Strafanstalt in Lagaun in Krain.

2) Theresine Aloysia Ignatia Maria Johanna, geb. 27. Juni 1836 zu Zobelsperg, StkrD., verm. 14. Juli 1860 zu Graz mit Joseph Frhrn von Lazarini, K. u. K. Km. und Rittm. a. D. (s. unten).

2. † Ignaz Ludwig (geb. 11. Febr. 1799, † 3. Dez. 1888), K. K. Km. und Statthaltereirat, verm. I) 31. Juli 1830 mit Josepha Gräfin von Wagensperg (geb. 14 Juni 1808, † 8. Juli 1831); II) 14. Juli 1835 mit Johanna verwitw. Giovanelli von Gerstburg, geb. Freiin von Geschi a Santa-Croce (geb. 20. Dez. 1806, † 27. Nov. 1879) StkrD.

Kinder: a) 1r Ehe: 1) Joseph Karl Ludwig Ignaz, geb. 23. Aug. 1831, Nutznieber des Peter Frhrn von Zollnerschen Fideikommisses, Herr auf Maßenberg in Steiermark, K. u. K. Km. und Rittm. a. D., verm. 14. Juli 1860 zu Graz mit

Thereſine Freiin von Lazarini, geb. 27. Juni 1836, Stiftsd. (ſ. oben). [Graz.]

Söhne: (1) Leo Arthur Maria, geb. 28. Juli 1862, K. u. K. Kmr. und Bez.-Kommiſſär in Kärnten.

(2) Othmar Maria Ignaz, geb. 19. Nov. 1863, K. u. K. Kmr. und Rittm. im III.-Rgt Frhr von Gagern Nr. 12

2) Karoline Thereſia, geb. 24. Dez. 1832, verm. 19. Aug. 1858 mit Ludwig Frhrn Ratz von Bebenburg († 29. Febr. 1868), K. K. Kmr. und Major a. D. [Wien]

— b) 2r Ehe: 3) Johanna Pia, geb 5. Jan. 1838, Stiftsd. des K. K. adeligen Damenſtifts in Innsbruck.

4) Julius Romeo Joſeph, geb. 27. Sept. 1839, K. u. K. Kmr. und Major der Ldw., verm. 26. Jan. 1867 mit Maria Gräfin von Zedtwitz (geb. 12. Dez. 1832, † 6. Juni 1895 zu Graz), Stiftsd. [Graz.]

Sohn: Wilhelm Ignaz Emil Julius, geb. 23. Jan. 1868, K. K. Statth.-Konzipist in Graz und Lt. der Ref. des Div.-Art.-Rgts Nr. 8.

5) Amalie Eliſabeth Ottilie, geb. 20. Jan. 1812. Stiftsd., Hofd. J. K. u. K. Hoh. der Erzhzgin Marie Antonie, Großhzgin von Toscana.

6) Maria Eleonore Hyacinthe, geb. 4. Jan. 1814, Stiftsd. des K. K. adelig-weltlichen Damenſtifts „Maria Schul“ in Brünn.

7) Karl Viktor, geb. 21. April 1817 zu Graz, K. u. K. Kmr. und Oberſt i. R., verm. 16. Sept. 1890 zu Graz mit

Theodora, geb 1. Mai 1855 zu Graz, verwitw. Sommerek, des Karl Ritters von Rzehaczek, K. K. Hofrats, und der Anna geb. Gräfin von Auersperg Tochter.

8) Ludwig Ignaz Louis Benjamin, geb. 13. Jan. 1849, K. K. Lt. i. R.

3. † Joſeph (geb. 2. Aug. 1802, † 21 Dez. 1868), K. K. Kmr. und Poſtdirektor, verm. I) 31 Okt. 1830 mit Erneſtine (geb. 11. März 1812, † 17. März 1832), des † Stephan Ritters von Keeß, Direktors des Kaiſ. Techniſchen Kabinetts in Wien, und der Eliſabeth geb. Friedrich Tochter; II) 28 Aug. 1833 mit deren Schweſter Eliſabeth von Keeß (geb. . . . 1801, † 17. April 1863); III) . . . mit

Vincenzia Gaſchnig, geb. . . .

Tochter 3r Ehe: Anna, geb. 30. Mai 1865.

4. † Richard Anton Thomas (geb 29 Sept. 1809, † 10. Mai 1866), K. K. Kmr. und Hofſekretär der Oberſten Rechnungs-Kontrollbehörde, verm 11 Jan. 1837 mit Amalie von Auffenberg (geb. 7. Sept. 1812, † 21. März 1879).

Töchter: 1) Sidonia Anna Thereſe, geb 14. Okt. 1837.

2) Walwina Anna Maria, geb. 8 März 1839, verm. 12. Mai 1860 mit Guido Frhrn von Lazarini († 25 Mai 1882), K. K. Kmr. und Major i. R. (ſ. I. Linie).

3) Natalie Anna Joſepha, geb. 31. März 1813. verm. 3. Sept. 1873 zu Scheibbs mit Roderich Frhrn von Königsbrunn, K. u. K. Oberſt i. R.

Lebzeltern.

[Katholisch. — Oesterreich. — Adelstand d. d. Wien 18. Aug. 1689 (von der damals zur Adelsverleihung berechtigten Universität Wien für Dr. med. Karl Wolfgang Lebzeltern, Leibmedikus); Reichsritter mit Wappenbesserung d. d. Wien 29. Aug. 1718. — Geschichtl. Notiz, Stammreihe und Beschreibung der Wappen der verschiedenen Häuser im Jahrg. 1859, S. 416 ff.]

A. Haus Lebzeltern-Collenbach.

[Oesterr. Frhr mit Namen- und Wappenvereinigung mit „Collenbach" 26. Sept. 1826. — Beschreibung des Wappens im Jahrg. 1859, S. 419.]

† Eduard Freiherr von Lebzeltern-Collenbach (geb. 10 März 1812, † 4. Sept. 1867), K. K. ausserordentl. Ges. u. bev. Min., verm. im Mai 1848 mit Marie Gräfin Bierzyńska (geb. 21. Nov. 1829, † ... 1867).

Kinder: 1. Marie, geb. 24. April 1849. [Lissabon.]
2. Alexander, geb. 16. Aug. 1852. [Wien.]
3. Viktor Edmund, geb. 4 März 1854, verm. ... mit ....., geb. ... [Amerika.]

B. Gräfliches Haus.

(S. Taschenbuch der Gräfl. Häuser.)

C. Haus Lebzeltern.

I. Linie.

1. Zweig.

(Im Mannesstamme erloschen.)

[Oesterr. Frhr d. d. Wien 10. Sept. 1854 (für Heinrich Ritter von Lebzeltern, Statth.-VPräs. in Steiermark, s. unten). — Beschreibung des Wappens im Jahrg. 1859, S. 421.]

† Heinrich Freiherr von Lebzeltern (geb. 21. Sept. 1810, † 16. April 1889 zu Verona), K. K. Statth.-VPräs. in Steiermark, verm. 10. Okt. 1838 mit Marie Freiin Zois von Edelstein (geb. 6. Jan. 1810, † 30. Juni 1883).

Tochter: Seraphine, geb. 20. Jan. 1842, verm. 16. April 1859 mit Heinrich Frhrn von Blangy.

2. Zweig.

[Oesterr. Frhr d. d. 26. März (Diplom d. d. Wien 15. Juni) 1860 (für Leopold Ritter von Lebzeltern, K. K. Gen.-Major, s. unten, Bruder des obigen Frhrn Heinrich).]

† Leopold Freiherr von Lebzeltern (geb. 8. Jan. 1813, † 9. Nov. 1891 zu Verona), K. K. Gen.-Major a. D., verm. 24. Febr. 1852 zu Verona mit

Therese de Vela zu Marcelise, geb. 19. Mai 1832. [Verona.]

Sohn: Heinrich, geb. 11. Sept. 1855 zu Verona, verm. 28. Sept. 1881 zu Marburg in Steiermark mit
Josephine Rosalie Viktorie von Fritsche, geb. 23. Dez. 1863.
Kinder: 1) Wolfgang, geb. 17. Juli 1882 zu Verona.
2) Maria Assunta, geb. 6. Febr. 1889 zu Bozen.

II. Linie.

(Im Mannesstamme erloschen.)

[Oesterr. Frhr 16. März 1842 (für Wilhelm Ritter von Lebzeltern, s. unten). — Beschreibung des Wappens im Jahrg. 1859, S. 422.]

† Wilhelm Freiherr von Lebzeltern (geb 7. März 1787, † 31. März 1869), K. K. GMaj und FZM. a. D., verm. . . . mit Antonie Pertelendy von Hertelend (geb. . . . 1792, † 18. Mai 1860).
Töchter: 1. Pauline, geb. 182 ., verm. . . . mit Gustav Tekus († . . .), Ökonom. [Preßburg.]
2. † Karoline (geb. 182 ., † 14. Mai 1897 zu Wien).

Ledebur, s. Jahrg. 1898, S. 536.

Lederer (und Lederer-Trattnern).

[Katholisch. — Oesterreich. — Oesterr.-niederländ. Adel d. d. Wien 3. Sept. 1768 (von der Kaiserin Maria Theresia für August Gottlob Lederer, Kais. Hofrat und Auditeur bei der niederl. Rechenkammer); erbländ.-oesterr. Frhr d. d. Wien 21. Febr. 1778 (von der Kaiserin Maria Theresia für denselben als Kr des Kön. ungar. St.-Stephan-O.); oesterr.-niederländ. Frhr d. d. Brüssel 1. Mai 1778 (für denselben). — Beschreibung des Wappens und geschichtl. Notiz im Jahrg. 1849, S. 243.]

† August Gottlob Freiherr von Lederer (geb. 27. Mai 1723 zu Großenhain, † 21. Okt. 1795), Kais. WHofrat, verm. 16. Mai 1757 mit Sabina von Tientl (geb. 26. Febr. 1735, † 9. Febr. 1796).
Söhne: 1. † Paul Andreas Vincenz (geb. 10. April 1761, † 14. Okt. 1845), K. K. Gubernialrat, verm. . . . 1799 mit Franziska Segala von Kornfeld (geb. . . ., † 31. Dez. 1810).
Sohn: † Gonsalvo Nicolo Blasco (geb. 8. März 1804, † 15. Dez. 1889), K. K. Oberstlt a. D., verm. 14. Juni 1840 mit Regina von Rósa (geb. 31. Jan. 1813, † 19. April 1879).
Kinder: (1) Arthur, geb. 28 Mai 1841, K. u. K. Gen.-Major und Kmdt der 63. Inf.-Brig. [Budapest.]
(2) Mathilde, geb. 5. Aug. 1843.
2. † Ignaz Ludwig Paul Joseph (geb. 25. Aug. 1769, † 10. Sept. 1849), K. K. GRat, FZM. a. D. und kommandierender Gen. in Ungarn, Zweiter Inhaber des Drag.-Rgts Nr. 2 [ungar. Indigenat 1840].

verm. 22. April 1805 mit Franziska Xaveria Edler von Trattnern (geb. 24. Aug. 1785, † im März 1856).

Sohn: † Moriz (geb. 29. Juli 1809, † 17. Dez. 1890 zu Graz, K. K. GMaj. und FML. a. D., Zweiter Inhaber des Inf.-Rgts Nr. 63, verm. I) 9. Febr. 1850 mit Maria verwitw. Gräfin Zichy zu Zich und Vasonykeö, geb. Gräfin von Königsegg-Aulendorf (geb. 29. April 1814, † 21. Mai 1851); II) 20. April 1853 mit Hedwig Freiin Mednyanszky von Aranyos-Medgyes, geb. 20. März 1821. [Graz.]

3. † Joseph Paul Gottlob (geb. 20. Febr. 1771, † 31. März 1812), K. K. Truchseß, Hofrat und Stadthptm. von Wien, verm. 2. Mai 1799 mit Antonia Gräfin Hadik von Futak (geb. 26. Jan. 1760, † . . . 1827).

Sohn: † Karl-Joseph (geb. 18. Febr. 1800, † 13. Jan. 1868), K. K. GMaj. und FML. a. D., Zweiter Inhaber des 10 Huf.-Rgts, Bürger von Arad, verm. 19. März 1832 mit Amalia (geb. 14. Mai 1804; reform.; † 6. Nov. 1890), des † Ladislaus Tisza de Boros-Jenö und der † Katharina geb. Gräfin Teleki von Szék Tochter.

Sohn: Karl Ludwig, geb. 5. Sept. 1837, K. u. K. WGMaj. und Gen. der Kav., OLt. der Ersten Arcierenleibgarde, verm. 26. Mai 1885 zu Preßburg mit

Franziska Gräfin Szécsen von Temerin, geb. 24 Okt. 1854.

4. † Karl-Joseph Aloys Paul (geb. 11. Febr. 1772, † 17. Aug. 1860), Herr auf Hradek, Mladotitz und Roketnitz, K. K. GMaj, Staats- und Konferenzrat und Gouv. der Oesterr. Nationalbank [böhm. Inkolat 1. Juni 1816], verm. . . . 1797 mit Maria Anna (geb. . . . . † 30. Aug. 1841), des † Johann Paul Pleßner Arbn von Wildburg und der † Maria Theresia geb. von Aicherau Tochter.

Sohn: † Karl-August Joseph Freiherr von Lederer-Trattnern [oesterr. Genehmigung, seinem Familiennamen den Namen „Trattnern" beizufügen, d. d. Wien 22 Nov. 1845] (geb. 10. Sept. 1797, † 8. Aug. 1858, Herr auf Slawitschin, K. K. Hofsekretär a. D., verm 24. Nov. 1826 mit Marie von Trattnern (geb. 4 Okt 1806, † 8. Dez. 1878), Herrin des Trattnerhofs in Wien.

Kinder: (1) † Karl-Johann (geb. 10. Okt. 1827, † 12. April 1882), Mitbes. der Güter Hradek, Mladotitz und Roketnitz (zusammen 2580 Joch) im Kr. Hradisch in Mähren, K. K. Min.-Sekr. a. D. verm. 28. Juni 1858 mit Franziska Freiin von Tinti (geb. 21. Nov. 1837, † 5. Juni 1881).

Kinder: a) August Maria Arthur Johann, geb. 15. Aug. 1862, K. K. Statth.-Konz.-Prakt., verm. 30. Mai 1891 mit Wilhelmine Sperlich, geb. . . . [Krems.]

Tochter: Anna, geb. . . Febr. 1892.

b) Alfons Maria, geb. 5. Febr. 1869, K. K. Statth.-Konz.-Prakt. [Wien.]

c) Otto Maria, geb. 16. Okt. 1872, K. u. K. Ges.-Attaché in Belgrad, verm. 17. Okt. 1897 zu Florenz mit

Nina, geb. . . ., des † Nikolaus von Riasnakutsky, Kais.

russ. Gen. en chef und Hetmans der Kosaken, m. d. der Anna geb. Prinz Galitzin Tochter.
Sohn: Heinrich, geb. 12. Aug. 1898 zu Warschau.

(2) † Arthur Johann (geb. 28. Dez. 1831, † 22. Mai 1886), Mitbes. der Güter Prassek, Wlodomir und Wolenitz, K. K. Major a. D., verm. 4. Dez. 1862 mit
Gabriele Gräfin Serenyi, geb. 13. März 1841. [Wien.]
Kinder: a) Regina Marie, geb. 18. Sept. 1863, verm. 8. Mai 1888 zu Wien mit Hans Anton von Edler-Suglio, K. K. Rez.-Hptm. in Marburg und Hptm. der n. ö. Lw.
b) Ernst, geb. 26. Aug. 1865, Gut der Schlachtin (3956 Joch) im K. Landsch. in Mähren, K. u. K. Lt. der Ref. des Ldw.-Inf.-Rgts. Nr. 12 verm. 9. Sept. 1895 zu Smêčna mit
Marie Gräfin von und zu Thun-Wartenberg, geb. 2. Juni 1871.
c) Alovsia, geb. 14. Aug. 1869, verm. 12. Sept. 1894 zu Wien mit Friedrich Johann von Nickisch auf Rosenthal, Herr auf Kreutberg in Krain, K. u. K. Kmr. und Reg.-Sekr. a. D.

(3) Mathilde, geb. 8. Nov. 1838, verm. 26. Juli 1856 mit Karl Frhrn von Tinti († 22. Aug. 1884), Herr auf Schallaburg in NOesterreich, K. K. Kmr. und WGRat ꝛc. [Hinterberg in NOesterreich.]

5. † Alons Joseph Xaver Johann Nepomuk (geb. 20. Mai 1773, † 20. Dez. 1842), K. K. mit Gehalt toscan. Gen.-Konsul in New York, verm. I) 16. Okt. 1797 mit Josepha de Landecheverry y Naval (geb. . . . † . . . 1817); II) 17. April 1822 mit Maria Antonia de Barrere (geb. . . ., † 18. Nov. 1882).
Kinder: a) 1r Ehe: 1) Wilhelm Gregor Ramon, geb. 24. Dez. 1811 zu Görz, Lieut. des souver. Malteser-O., K. K. Major a. D., verm. 2. Febr. 1847 mit
Marie, geb. 8. Sept. 1826, des Franz Ritters von Gerold und der Elisabeth geb. Moritz von der Hölz Tochter. [Wien und Rodaun bei Perchtoldsdorf in NOesterreich.]
Kinder: (1) Alfred, geb. 20. Jan. 1848, K. K. Bez.-Hptm. in Amstetten, verm. 12. Juni 1880 mit
Julie Leitlep, geb. . . .
Töchter: a) Marie Christine, geb. 29. März 1881.
b) Mercedes, geb. 7. Okt. 1882.
c) Marie Alexandrine, geb. 30. Juni 1890.
(2) Helene, geb. 20. Jan. 1848, Hofdamengemahlin des Fürsten Alfred, verm. 6. Juni 1869 zu Wien mit Horace Walpole-Edenworth.
(3) Oskar, geb. 16. Nov. 1851, Ingenieur bei der K. K. Baudirektion in Wien, verm. 17. Jan. 1888 mit
Marie Anne, geb. . . ., des Franz Ritters von Gerold und der † Marie geb. Freiin Jobel von Wiesenstadt Tochter.
Sohn: Hugo, geb. 11. Nov. 1888.
(4) Hugo Wilhelm Karl, geb. 9. Sept. 1857, K. u. K. Kmr. und Rittm. im Drag.-Reg. Albert König von Sachsen Nr. 3, Kammervorsteher Sr. K. u. K. Hoh. des Hh. Franz Salvator.

(5) Friedrich, geb. 1. Sept. 1861 K. K. Bez. Kommissar in Horn und Lt. der Res. des Korps-Art.-Rgts Nr. 3, verlobt mit Wanda von Damen.

— b) 2r Ehe: 2) Zoé Juliana Romana, geb. 17. Febr. 1825.

3) Mercedes Maria Emma Candelaria Romana, geb. 2. Febr. 1832 zu New York, verm. 9. Sept. 1852 zu Rehberg bei Krems mit Karl Ritter von Maywald († 19. Febr. 1898 zu Helfhof bei Krems), K. u. K. FMLt. a. D. [Krems.]

Leesen.

[Lutherisch. — Preußen (Provinz Posen). — Sachsen-coburg-goth. Frhr 28. Dez. 1861 (für August Ferdinand und seine Neffen Georg Heinrich Wilhelm und Nikolaus Ferdinand von Leesen). — Besitz: die Fideikommißgüter: a) Herrschaft Treben (900 Hekt.) bei Lissa, und b) Herrschaft Retschke mit Wulke (1090,14 Hekt.) bei Storchnest im Kr. Fraustadt, Reg.-Bez. Posen. — Beschreibung des Wappens ꝛc. im Jahrg. 1863, S. 522.]

Georg Heinrich Wilhelm Freiherr von Leesen, geb. 23. April 1836 auf der Insel Fehmern, folgte seinem Oheim, dem 14. Okt. 1876 † Frhrn August Ferdinand, in dem Besitz des Fideikommisses Treben; ERr des Joh.-O., verm. 15. April 1861 zu Gotha mit

Klara von Gräffendorff, geb. 12. Juni 1843 zu Gotha. [Schloß Treben.]

Kinder: 1. Anna Elisabeth Luise, geb. 8. Okt. 1862 zu Treben, verm. 27. Sept. 1893 das. mit Edwin von Tresckow, Kön. preuß. Hptm. und Komp.-Chef bei der Haupt-Kadettenanstalt in Groß-Lichterfelde.

2. Margareta Emerentia, geb. 6. Nov. 1864 zu Treben, verm. 27. Sept. 1883 das. mit Kurt Wolfgang Hans Adam von Schöning, FKHerrn auf Schöningsburg, Kön. preuß. Rittm. der Ldw.-Kav.

3. Kurt, geb. 5. Dez. 1865 zu Treben, Pächter der Rittergüter Treben und Petersdorf. [Petersdorf.]

4. Hans Eberhard, geb. 28. Aug. 1867 zu Treben, Kön. preuß. PLt. im 2. niederschles. Inf.-Rgt Nr. 47.

5. Hugo Albrecht, geb. 10. Okt. 1870 zu Treben, Kön. preuß. PLt. im 3. GRgt zu Fuß.

6. Kuno Helmuth, geb. 20. Juli 1871 zu Treben, Kaufmann. [Port Elizabeth, Kapland.]

7. Maximilian, geb. 11. Mai 1878 zu Treben, Kön. preuß. Lt. im 3. GRgt zu Fuß.

Bruder.

† Nikolaus Ferdinand (geb. 2. Mai 1838, † 30. Sept. 1879), folgte seinem Oheim, dem 14. Okt. 1876 † Frhrn August Ferdinand, in dem Besitz des Fideikommisses Retschke; ERr des Joh.-O., verm. 25. Juni 1863 zu Gotha mit

Luise Freiin von Werthern a. d. H. Wiehe, geb. 18. April 1844. [Dobramysl in der Prov. Posen.]

Kinder: 1. Johanna Maximiliane, geb. 11. Juli 1866 zu Retschke, verlobt im Febr. 1898 mit Max von Griesheim, Kön. preuß. Major

à la suite des Kadettenkorps, kmet zu Sr. Hoh. dem Pr. Bernhard Heinrich von Sachsen-Weimar.
2. Gertrud Freya, geb. 27. Jan. 1870 zu Retschke.
3. Hans Matthias, geb. 22. Nov. 1872 zu Retschke, Ah Herr auf Retschke, verm. . . . April 1897 zu Posen mit
Hedwig Klug, geb. . . .
Sohn: Horst Ferdinand, geb 10. April 1898 zu Retschke.

Le Fort.

[Lutherisch. — Mecklenburg-Schwerin und Preußen.. — Reichsritter d. d. Wien 22. Dez. 1698; Reichsfahr (im kursächs. Reichsvikariat) d. d. Dresden 25. Sept. 1790 (für Ludwig August Karl le Fort); mecklenburg.-schwerin Anerkennung 30. Aug. 1791. — Beschreibung des Wappens und geschichtl. Übersicht im Jahrg. 1859, S 194; Berichtigungen dazu im Jahrg 1860, S. XX.]

† Karl Johann Peter Albert le Fort (geb. 24 Mai 1796, † 22. Juni 1862), Herr auf Pöl, Grhzgl. mecklenb.-schwer. Kammerherr, verm. . . . 1836 mit Henriette Splittgerber (geb. 11 Mai 1803, † 17. April 1873 zu Pöl).

Kinder: 1. Ludwig Johann Peter, geb 25 Febr. 1838 Mitbes. von Pöl (seit 1841 im Besitz der Familie) in Mecklenburg-Schwerin.
2. Ludwig Friedrich Peter, geb 22. März 1840, Mitbes. von Pöl
3. † Franz Jakob Peter (geb. 9. Okt. 1841, † 31. Dez. 1896 zu Ludwigslust), Ritter des Joh.-O., Grhzgl. mecklenb.-schwerin. Kbr und Oberstlt. a. D., verm. 1. Mai 1872 zu Ludwigslust mit Henriette (Etta) (geb. 24. Okt. 1842, † 9. Jan. 1895 zu Ludwigslust), des † Friedrich von Nordorff auf Wöbbelin-dorf in Mecklenburg-Schwerin, Grhzgl mecklenb.-schwerin. Kam und der Sophie geb. Gräfin Juel-Wind-Krijs Tochter.
4. Aletta, geb. 12. Mai 1843.

Bruder.

† August David Peter Johann (geb. 18. Aug 1797, † 17. Jan. 1864), Mitbes. der Adelheimmühlen in Rußland, Ritter des Joh.-O., Grhzgl. mecklenb.-schwerin. Kbr, verm. 6. Juni 1820 mit Auguste Freiin von Wedem a. d. H. Wurkow (geb. 19. Dez. 1802, † 17. Nov. 1877).

Kinder: 1. Lothar Friedrich Franz Peter, geb. 4. Okt. 1831, Kön. preuß. Oberst a. D., verm. 30. Dez. 1871 zu Polissen mit
Elsbeth Karoline Therese, geb. 6 Aug. 1842 zu Polissen, des Moritz von Wedell-Parlow auf Polissen im Kr. Angermünde, Kön. preuß. Hptms a. D, und der Karoline geb. Bauer Tochter [Roblenz]
Kinder: 1) Gertrud Auguste Lina Elsbeth Mathilde Petrea, geb. 11. Okt. 1876 zu Minden.
2) Elisabeth Maria Petrea, geb. 6. Mai 1880 zu Minden.
3) Stephan Lothar Peter, geb. 16. Juli 1884 zu Berlin.
2. † Alexander Paul Peter (geb. 2. Jan 1835, † 17. Juni 1893), verm. 31. Mai 1858 zu Berlin mit
Franziska Fischer, geb. 3. Febr. 1838.

Kinder: 1) Alfred Peter August Wilhelm Emil Lothar, geb. 26. Mai 1859 zu Kemnath.
2) Klaudine Petrea Wilhelmine, geb. 15. Sept. 1860 zu Kemnath.
3) Peter Karl, geb. 7. Juli 1869 zu Plagwitz bei Leipzig.
3. Auguste Henriette Ludovika, geb. 28. Nov. 1810.

Lehmann.

[Lutherisch. — Gehzgt. Hessen. — Reichsfrhr. und bayr. Frhr. d. d. München 17. Juli 1790 (vom Kurfürsten Karl Theodor von Pfalzbayern, als Reichsvikar); hessen-darmstädt. Anerkennung 24. Sept. 1790. — Beschreibung des Wappens im Jahrg. 1855, S. 332, geschichtl. Notiz im Jahrg. 1853, S. 252.]

† Robert Franz Freiherr von Lehmann (geb. 25. Juli 1818, † 28. Aug. 1878), Gehzgl. hess. Oberförster a. D., verm. 19. Mai 1857 mit
Mathilde, geb. 4. Juli 1833, des Karl Willich, genannt von Pöllnitz und der Luise geb. Freiin von Roismann Tochter. [Darmstadt.]
Kinder: 1. Maria Luise Elisabeth Sophie, geb. 16. Okt. 1858, verm. 29. Jan. 1890 zu Darmstadt mit Charles Edward Bory, Administrator in Genf.
2. Bertha, geb. 22. Aug. 1860.
3. Karl, geb. 10. Febr. 1863, Kön. preuß. PLt. im 5. westfäl. Inf.-Rgt. Nr. 53.

Lehmann.

[Katholisch und lutherisch. — Oesterreich. — Oesterr. Adel und Ritterstand d. d. Wien 16. Juli 1842; Inkolat für Böhmen, Mähren und Schlesien d. d. Wien 12. Dez. 1842; oesterr. Freiherrenstand d. d. Wien 23. April 1868 (für die Witwe und Tochter des † Moritz Ritters von Lehmann sowie für dessen Bruder Otto, K. K. Rittm. a. D.). — Beschreibung des Wappens und Näheres über die Standeserhebung im Jahrg. 1875, S. 422.]

† Moritz Ritter von Lehmann (geb. . . . 1836, gefallen 27. Juni 1866 bei Oswiecim), K. K. Rittm. im Ul.-Rgt. Graf Grünne Nr. 1, verm. . . . mit
Olinda Freiin von Vetz, Freifrau von Lehmann, geb. . . .
Tochter: Mauritia (Maura) Freiin von Lehmann, geb. . . . 1867, verm. 15. Febr. 1896 zu . . . mit Emil Kleibel, K. K. Hptm. im Generalstab.

Bruder.

Otto Freiherr von Lehmann, geb. . . . 1839, K. K. Rittm. a. D., verm. . . . mit
Franziska Merfeld, geb. . . . 1849.

Lehne von Lehnsheim.

[Katholisch. — Oesterreich. — Oesterr. Adelstand mit dem Prädikat „Edler von Lehnsheim" d. d. Wien 1. März 1879; oesterr. Frhr d. d. Wien 7. Nov. 1893 (Diplom d. d. Wien 26. April 1894). — Beschreibung des Wappens und geschichtl. Notiz im Jahrg. 1895, S. 545.]

† Gustav Freiherr Lehne von Lehnsheim (geb. 20. Jan. 1829 zu Wien, † 18. Nov. 1897 das.), K. u. K. GRat und FZM. a. D., verm. 11. Juli 1868 zu Wien mit Henriette Freiin Thinn von Thinnfeld (geb. 10. Dez. 1838 † 2. Aug. 1872 zu Wien).

Kinder: 1 Friedrich Maria Ferdinand, geb. 8. Jan. 1870 zu Wien, Dr. jur., K. K. Min.-Konzipist im Min. für Landesverteidigung und Lt. der Res. des Drag.-Rats Eugen Pr. von Savoyen Nr. 13.

2 Marie, geb. 2. Juli 1872 zu Marburg in Steiermark, verm. 6. Mai 1893 das. mit Franz Frhrn von Krauß, Architekten. [Wien.]

Leitenberger.

[. . . . . — Oesterreich. — Oesterr. Adel und Ritterstand d. d. Wien 14. Nov. 1868; oesterr. Frhr d. d. 27. Okt. (Diplom d. d. Wien 28. Dez.) 1873. — Beschreibung des Wappens und geschichtl. Notiz im Jahrg. 1895, S. 546.]

Friedrich Joseph Freiherr von Leitenberger, geb. 5. Nov. 1837 zu Wien, Bes. der Kosmanos-Josephsthaler Cotton-Druckfabrik, verm. . . . mit

Helene Freiin von Schlosser, geb. . . . [Wien.]

Sohn: Friedrich, geb. . . ., verm. . . . mit

Annybell Riedl von Riedenstein, geb. . . .

Tochter: . . ., geb. . . März 1894 zu Lissa in Böhmen.

Leithner.

[Katholisch. — Oesterreich. — Erbländ.-oesterr. Adel und Ritter d. d. Wien 27. Jan. 1790; oesterr. Frhr 1. Okt. 1812 (Diplom d. d. Wien 6. April 1813). — Beschreibung des Wappens und geschichtl. Übersicht im Jahrg. 1882, S. 415.]

† Franz Xaver Freiherr von Leithner (geb. . . . 1783 zu Vajda-Hunyad, † 21. März 1855), K. K. Reg.-Rat und Gen.-Dir. der K. K. chemischen Produkten- und Porzellanfabriken in und um Wien, verm. . . . mit . . . (geb. . . . † . . .)

Söhne: 1. † Joseph (geb. . . . 1809 zu Wien, † 4. April 1885), Sekr. der Gen.-Dir. der K. K. Tabakfabriken in Wien, verm. . . . mit . . . (geb. . . ., † . . .).

Tochter: Marianna, verm. . . . mit Hippolyt Frhrn Read von Wardener, K. K. Lt. a. D.

2. Anton, geb. . . . 1814 zu Wien, Kön. ungar. Min.-Rat a. D., verm. . . . mit Kornelia Romdauer (geb. . . ., † . . . 1889).
Sohn: Ernst, geb. . . . 1852 zu Leutschau, K. u. K. Oberst und Geniedirektor in Krakau.

Leitner.

[Katholisch. — Bayern. — Wappenbrief 1647; rittermäßiger Reichsadel d. d. Spittal 3. Juli 1651 (vom Hofpfalzgrafen Martin Widmann, Grafen von Ortenburg); erbländ.-oesterr. Adelsbestätigung d. d. Wien 24. April 1795, Landmann von Steiermark 14. Juli 1810; oesterr. Bestätigung des Ritterstandes nebst Wappenvermehrung d. d. Wien 14. Nov. 1851; bayr. Frhr d. d. Brückenau 30. Juli (immatrikuliert 19. Aug.) 1856. — Beschreibung des Wappens und geschichtl. Notiz im Jahrg. 1861, S. 148.]

† Albin Aloys Christian Freiherr von Leitner (geb. 2. Febr. 1815, † 22. April 1881), Kön. bayr. Km., verm. I) 24. Juni 1847 mit Christiane Gräfin von Preysing-Hohenaschau (geb. 4. Dez. 1823, † 3. Juni 1872); II) 23. Okt. 1879 mit
Marie Gräfin von Reigersberg, geb. 8. Mai 1845.
Kinder 1r Ehe: 1. Maria Philomena Johanna, geb. 5. Juni 1848 zu Rosenheim, GD. des Kön. bayr. Theres.-O., verm. 15. Okt. 1873 zu München mit Oskar Pr. von Wrede, Kön. bayr. Km. und Major a. D.
2. Karl Johann Christian, geb. 31. Okt. 1855 zu München, Kön. bayr. Km. [München.]

Lemayer.

[Katholisch. — Oesterreich. — Oesterr. Adel und Frhr d. d. Wien 8. Okt. 1879. — Beschreibung des Wappens und geschichtl. Notiz im Jahrg. 1883, S. 477.]

Karl Freiherr von Lemayer, geb. 13. Mai 1841 zu Boskowitz in Mähren Dr. jur. et phil., K. K. GRat und Zweiter Präs. des Verw.-Ger.-Hofes, Mitgl. des Herrenh. des oesterr. RRats auf Lebenszeit, verm. 30. April 1872 mit Stephanie (geb. 17. Sept. 1847, † 13. April 1871) des Dr. Karl Giskra, K. K. WGRats und Min. a. D., Tochter. [Wien.]

Lempruch.

[Katholisch. — Oesterreich. — Stammt aus Ostfriesland. Inkolat für alle oesterr. Erblande d. d. Wien 29. Jan. 1649; niederoesterr. Ritterstand d. d. Wien 6. Juli 1650; Reichsfrhr d. d. Wien 18. Aug. 1703, niederoesterr. Herrenstand 26. März 1737; oberoesterr. Herrenstand 7. Nov. 1795. — Besitz: das Fidei-

kommißgut Albrechtsberg an der Großen Krems. — Beschreibung des Wappens und geschichtl. Übersicht im Jahrg. 1848, S. 225.]

† Karl Freiherr von Lempruch (geb. 13. Dez. 1789, † 13. Mai 1856), K. K. Rat und Einreichungs-Protokoll-Dir., verm. 10. Okt. 1821 mit Karoline Pfenninger (geb. . . ., † 19. Febr. 1889).

Kinder: 1. † Karl (geb. 2. Aug. 1822, † 8. Febr. 1894 zu Albrechtsberg), FKHerr, K. K. Kreisger.-Präs. a. D., verm. I) 28. Jan. 1864 mit Hedwig Laura Eugenie Lehmann (geb. . . ., † . . .); II) 4. Mai 1881 zu Linz mit

Isabella, geb. 10. Jan. 1844, verwitw. Mor von und zu Morberg und Sunegg, des † Johann Grafen von Montefort, K. u. K. Kms und FMLts a. D. und der † Sophie geb. Przssn von Thurn und Taxis Tochter. [Linz.]

Sohn 1r Ehe: Hans Karl, geb. 18 Febr. 1866, FKHerr, K. u. K. OLt. im Inf.-Rgt EHzg Karl Stephan Nr. 8.

2. Rosa, geb. 6. Nov. 1821, verm. . . . 1846 mit Alexander Földvary von Földvar und Bernatfalva († 17. Nov. 1888 zu Budapest), Stuhlrichter im Heveser Komitat.

3. † Anton (geb. 29. März 1826, † 30. Aug. 1894 zu Kreuzen), K. K. Oberst a. D., verm 25. Juni 1864 mit

Alice Pober, geb. 29. Okt. 1843, Herrin auf Raccogliano bei Görz im Küstenlande. [Wien.]

Söhne: 1) Karl, geb. 20. Sept. 1865, Dr. jur., K. K. Min.-Vizesekr. im Finanzministerium.

2) Rudolf, geb. 19. Nov. 1869, K. u. K. OLt. im Drag.-Rgt Eugen Pr. von Savoyen Nr. 13.

3) Moritz Erwin, geb. 23. April 1871, K. u. K. OLt. im Eisenbahn- und Telegraphenrgt.

4. Anna Maria, geb. 25. April 1829, StiftsD. in Linz in OOesterr.

Lentz.

[Evangelisch — Preußen. — Rittermäßiger Reichsadel d. d. Frankfurt a. M. 4 Aug. 1658; preuß. Genehmigung zur Fortführung des Freiherrentitels durch A. K. d. d. Berlin 14. Dez. 1881. — Beschreibung des Wappens, Näheres über die Standeserhebungen und Stammreihe im Jahrg. 1883, S. 479.]

Karl August Heinrich Freiherr von Lentz, geb. 3. Nov. 1820 zu Berlin, Kön. preuß. WGRat, verm. 4. Sept. 1849 zu Berlin mit

Nina Friederike Leontine Krause, geb. 27. Okt. 1828 zu Berlin. [Berlin.]

Kinder: 1. † Karl Heinrich Adelbert (geb. 15. Nov. 1850 zu Berlin, † 9. Dez. 1892 das.), ERr des Joh.-O., Kön. preuß. Major und Eskadronchef im 2. GDrag.-Rgt, verm. 24. Mai 1888 mit

Charlotte Karoline Friederike (Friede), geb. 6. Mai 1866 zu Engers, des Barnim von Zenner, Kön. preuß. Gen. der Inf. z. Disp., und der Agnes geb. von Hövel Tochter; wiederverm. 15. Febr. 1898 zu

Berlin mit August Frhrn von Schuckmann, Kön. preuß. Reg.-Assessor, zuget. dem Landrat des Kr. Höchst.

Söhne: 1) Fritz Heinrich Barnim Amandus Dietrich, geb. 23. Juni 1889 zu Berlin.

2) Heinrich Karl Adelbert, geb. 2. Jan. 1893 zu Berlin.

2 Charlotte Auguste Leontine Gabriele, geb. 23. Jan. 1852 zu Berlin, verm. 21. Okt. 1869 mit Eusebius von Brand, Erbherrn auf Wutzig und Hermsdorf im Kr. Friedeberg und Herrn auf Hasselbusch mit Herzfelde im Kr. Soldin in der Neumark, Ri des Joh.-O., Kön. preuß. Oberstlt. a. D.

Lenval.

[Protestantisch und katholisch. — Beschreibung des Wappens im Jahrg. 1891, S. 502.]

A.

[Namensänderung in „Lenval" laut Dekret des Hzgl. sachsen-coburg. Staatsministeriums d. d. Coburg 12. Mai 1883 (für Severin Heinrich Löwenstein); sachsen-coburg-goth. Adel und Frhr d. d. Gotha 7. Febr. 1884 (für denselben).]

Severin Heinrich Freiherr von Lenval, geb. 13. Aug. 1833 zu Warschau.

B.

[Oesterreich (Kärnten). — Sachsen-coburg-goth. Adel und Frhr unter dem Namen „von Lenval" d. d. Gotha 17. Mai 1881 (für Leon Ladislas Löwenstein, Bruder des Severin, s. A.)]

Leon Ladislas Freiherr von Lenval, geb. 3. Juli 1836 zu Warschau, verm. 12. Okt. 1870 mit Marie Helene von Kronenberg (geb. 8. Okt. 1853, † Ende Jan. 1896 zu Dresden). [Schloß Toeschelsdorf bei Treibach in Kärnten.]

Tochter: Marie Katharine Dorothea, geb. 27. Nov. 1873, verm. 19. Sept. 1893 zu Wien mit Isidor Grafen Colonna-Czosnowski, Gutsbes. in Wolhynien.

Leonhardi.

[Lutherisch und katholisch. — Grhzgt. Hessen und Oesterreich (Böhmen). — Kurpfalzbayr. Wappenbrief 12. Febr. 1791; kurpfalzbayr. Adel und Frhr 27. Aug. 1791 (vom Kurfürsten Karl Theodor); Reichsfrhr d. d. Wien 15. März 1794 (vom Kaiser Franz II., für Johann Peter). — Besitz: die Fideikommißgüter zu Groß-Karben mit dem Selzerbrunnen und Ludwigsbrunnen und zu Okarben im

Kr. Friedberg (Großh. Hessen). — Beschreibung des Wappens im Jahrg. 1818, S. 227, geschichtl. Übersicht im Jahrg. 1853, S. 251.]

† Johann Peter Freiherr von Leonhardi (geb. 1. Dec. 1717, † 30. Nov. 1830), Stifter des Fideikommisses Leonhardi, verm. . . . mit Johanna Gabriele von Heyder (geb. 14. März 1753, † 11. Jan. 1804).

Söhne: 1. † Jakob Friedrich (geb. 5. April 1776, † 6. April 1829), Dr. jur., Großh. hess. Gehal. und Ges. am Bundestage, verm. . . . . 1804 mit Augusta Freiin Du Fay (geb. . . . . 17.., † 17. März 1852).

Söhne: 1) † Wilhelm Philipp Friedrich (geb. 1. Dec. 1812, † 5. Dec. 1856), Chef des Fch.-H., Dr. jur., Großh. hess. Kbr. Geh. Reg.-Rat und Ges., Kön. bayr. Kflr. [aufgenommen in die althess. Ritterschaft s. d. Darmstadt 17. Juli 1846], verm. 25. Juni 1856 mit

Auguste Freiin von Dungern, geb. 21. Nov. 1832; sie verm. 10. Juli 1860 zu Frankfurt a. M. mit Gisbert Frhrn Vincke († 6. Febr. 1894), Kön. preuß. Reg.-Rat a. D.

2) † Johannes Friedrich August Ludwig (geb. 24. Juni 1825, † 20. Nov. 1881), Dr. jur., Großh. hess. Kbr. Geh. Reg.-Rat und bev. Min. a. D. [aufgenommen in die althess. Ritterschaft s. d. Darmstadt 31. Jan. 1859], verm. 29. Dec. 1853 zu Frankfurt a. M. mit Luise Henriette Therese (geb. 23. Juni 1826 zu Bunsen, † 23. Nov. 1893 zu Groß-Karben), des † Karl von Bennigsen, Kön. hannov. Gen.-Majors rc., und der † Elise geb. de Compiègne von Jacquières Tochter.

Kinder: (1) Auguste Anna Julie, geb. 21. März 1855, verm. 24. Aug. 1882 zu Groß-Karben mit Gilbrecht Arthur Löw von und zu Steinfurth auf Nieder-Mockstadt.

(2) Moritz Wilhelm Georg, geb. 9. März 1856, Großh. hess. Gen.-Lt. [Groß-Karben und Darmstadt]

(3) Hugo Rudolf, geb. 8. Juli 1864, Dr. jur., Großh. hess. Kflr. und Attaché bei der Gesandtsch. in Berlin, verm. 4. April 1891 zu Worms mit

Martha Freiin von Heyl zu Herrnsheim, geb. 14. Febr. 1870.

Kinder: a) Elisabeth Sophie Luise, geb. 22. Jan. 1892.

b) Martha, geb. . . . 1895.

c) Ludwig, geb. . . . 1897.

2. † Karl Ludwig (geb. 7. April 1781, † 19. Febr. 1861), Herr der Herrschaften Blau und Großschlag rc. [Mähren], verm. 19. April 1812, verm. 17. März 1804 mit Maria Anna Wildburg (geb. 23. Okt. 1783, † 26. April 1825).

Sohn: 1) † Franz Karl August Leopold (geb. 10. Juli 1815, † 12. Nov. 1883), K. K. FML. a. D., verm. 30. Sept. 1847 mit

Elise, geb. 10. Aug. 1828, des Theodor von Schaumburg auf Kulpin und der Helene geb. von Stutula Tochter. [Prag]

Kinder: (1) Karl Johannes Theodor, geb. 17. Juli 1848, K. u. K. Oberstlt. im Hus.-Rgt Graf Radetzky Nr. 5, verm. 30. Nov. 1871 mit

Melanie, geb. 13. Dez. 1850, des † Paul von Lazarini [illegible]

Nagy et Kis Szredistye, Herrn der Herrschaft Szredistye im Temeser Komitat, und der Marie geb. von Sztratimirovics auf auf Kulpin Tochter.

Kinder: a) Gertrude Marie Karoline Elisabeth Franziska Melanie, geb. 24. Nov. 1873 zu Werschetz.

b) Marie (Mary) Gertrude Melanie Karoline Elisabeth Franziska, geb. 26. Juli 1875 zu Werschetz.

c) Franz Karl Ludwig geb. 10 April 1877 zu Wien, K. u. K. Seekadett.

(2) Theodor Karl Ludwig Franz Wilhelm, geb. 16. Juli 1856, K. K. Rittm. im 6. Ldw.-Ul.-Rgt, verm. 5. Nov. 1894 zu Bankau mit

Erika Gräfin von Bethusy-Huc, geb. 27. Aug. 1864. [Wels.]

Kinder: a) Eduard Heinrich Franz Theodor Karl Johann, geb. 19. Juni 1895.

b) Antoinette, geb. 11. Febr. 1897 zu . . .

(3) Johannes Maria Karl Ludwig Franz, geb. 23. Okt. 1860, K. u. K. Konsul in Alexandrien, verm. 30. Juli 1894 mit

Irène, geb. 13. Juni 1873, des Anton von Korizmics, oesterr.-ungar. Delegierten beim internationalen Appellationsgerichtshof in Alexandrien, und der Josephine geb. Rozman Tochter.

(4) Marianne Auguste Sophie Helene Elise Franziska, geb. 12. Juli 1868, verm. 20. April 1895 mit Michael Ronay de Zombor, Gutsbes. in Klein-Zombor in Ungarn, K. u. K. Lt. der Res. des Hus.-Rgts Graf Nádasdy Nr. 9.

2) † Ludwig Karl Kasimir (geb. 4. Jan. 1819, † 26. Dez. 1867), K. K. Hptm. a. D., verm. 6. Okt. 1845 mit Katharine Mellinger (geb. 21. April 1827; kathol.; † 15. Aug. 1895).

Sohn: Adolf Franz Hermann Karl, geb. 16. Mai 1856 (kathol.), Herr auf Platz und Erdreichsthal im Kr. Budweis, verm. 16. Nov. 1879 zu Prag mit

Rosina Schwetz, geb. 9. Juni 1857. [Platz in Böhmen.]

Töchter: a) Isabella Katharina Christiana, geb. 8. Juni 1881.

b) Ludwiga Marcella Marie Theresie, geb. 26. Juli 1893.

Leonhart-Kurtzrock*.

[Katholisch. — Preußen. — Preuß. Frhr unter dem Namen „von Leonhart-Kurtzrock", vererbend am Besitze des Gräflich von Kurtzrock-Wellingsbüttelschen Geldfideikommisses d. d. Berlin 21. Jan. 1883. — Beschreibung des Wappens und geschichtl. Notiz im Jahrg. 1895, S. 552.]

Marie Freifrau von Leonhart-Kurtzrock, geb. Gräfin von Kurtzrock-Wellingsbüttel, geb. 10. Mai 1829, verm. 25. Okt. 1850 mit Aloys Wladimir von Leonhart († 16. Dez. 1879 zu Königswinter). [Königswinter a. Rh., im Siegkreise.]

Kinder (von Leonhart): 1. Sophie, geb. 17. Sept. 1851 zu Dattenfeld im Kr. Waldbröhl.
2. Marie, geb. 23 Febr 1859 zu Mainz.
3. Hugo, geb. 30. Dez. 1866 zu Mainz.

Leonrod, s. Jahrg. 1898, S. 544.

Leoprechting, s. Jahrg. 1898, S. 545.

Lepel, s. Jahrg. 1898, S. 547.

Lerchenfeld.

[Bayern. — Wappenbrief mit Krone d. d. St. Georgen im Szeklerlande am St. Urbanstage (25. Mai) 1427 (vom Kaiser Sigismund für Heimeran Lerchenfelder, Bürger in Straubing), rittermäßiger Reichsadel nebst Wappenbesserung d. d. Augsburg 25. Jan. 1555; Reichsadelsbestätigung mit „von Lerchenfeld" und Wappenvermehrung mit Prennberg d. d. Prag 26. April 1587 und d. d. Prag 1. Febr. 1616; Reichsfrhr d. d. Regensburg 22. Febr. 1653; kurbayr. Anerkennung 14. Sept. 1653, immatrikuliert im Kgr. Bayern bei der Freiherrenklasse 2. März 1814. — Beschreibung des Wappens im Jahrg. 1855, S. 331, geschichtl. Übersicht im Jahrg. 1854. S. 391; vgl. den gleichnamigen Artikel im Taschenbuch der Gräfl. Häuser und das Handbuch dazu, wegen der Abstammung der 1863 erloschenen Linie von Unter-Prennberg zu Sießbach s. Jahrg. 1855 dieses Taschenbuches, S. 338, und Jahrg. 1865, S. 1051.]

I. Linie Aham. (Katholisch.)

† Joseph Maria Peregrin Freiherr von Lerchenfeld (geb. 29. April 1768, † 28. März 1838) Herr auf Aham, Greilsberg, Spielberg, Egglkofen und Rottenwörth, Kön. bayr. Km. und Forstm. a. D., verm. I) 16. Sept. 1788 mit Anna Maria Freiin von Dachsberg (geb. 3. Aug. 1770, † 19. Febr. 1809); II) 26 Nov. 1809 mit Franziska Gräfin zu Ortenburg (geb. . . ., † 25 Dez 1811).

Söhne: a) 1r Ehe: 1. † Maximilian Emanuel (geb. 29. Okt 1791, † 14. April 1854), Kön. bayr. Km. und GS. kr. im Kriegsmin., verm. 3. Juni 1815 mit Philippine Freiin Taenzl von Trazberg (geb. 22. Aug. 1794, † 13. Dez. 1844).

Söhne: 1) † Otto Joseph Emanuel (geb. 5. Mai 1817, † 18. Sept. 1884), Kön. bayr. Km. und Oberstallm. a. D., verm. 4. Okt. 1847 zu München mit Ottilie Josepha Freiin von Gumppenberg

(geb. 18. Juli 1819, † 28. Juli 1875 zu Rettenstein in Tirol), Dame des Kön. bayr. St. Elisabethen-O.

Töchter: (1) Maria Crescentia, geb. 11. April 1849, präbendierte Ordens-D. des Kön. bayr. Theres.-O. [München.]

(2) Franziska Romana, geb. 26. Juli 1850, Stift-D. und Dame des Kön. bayr. St. Elisabethen-O., verm. 28. Mai 1889 zu Nieder-Arnbach mit Hermann Fürst Pallavicini von Zeil und Montebello, K. u. K. Kämm. und Rittm. a. D. [Bozen.]

(3) Cäcilie Viktoria, geb. 3. April 1855 zu München, verm. 1. Sept. 1881 bei mit Ferdinand Erbn von Pechmann, Herrn auf Ober- und Nieder-Arnbach, Ehr des souver. Malteser-O. [Nieder-Arnbach.]

(4) Johanna Franziska, geb. 30. Juni 1863, Stift-D. des Kön. bayr. St. Anna-O. in München. [München.]

(5) Elisabetha Johanna Franziska Maria, geb. 1. Mai 1858, Klosterfrau im Orden der Töchter unserer Lieben Frau in Langwied in Oberbayern.

2) † Maximilian Joseph (geb. 11. Juni 1822, † 27. Nov. 1883), Herr auf Eisg, Stubenberg, Willbam, Waldbing und Gratensee, Kapitular-Komtur des Kön. bayr. St. Georg-O., Kön. bayr. Kämm. und Hptm. à la suite, verm. 7. April 1851 zu München mit Elisabetha Gräfin von Normann (geb. 28. April 1826, † 24. März 1878), Ehr. des Kön. bayr. Theresien-O.

Kinder (in Ansehung sämtlicher Besitzungen fideikommissarisch der hinterlassenen väterlichen Güter): (1) Gabriele Maria, geb. 21. Jan. 1852.

(2) Franz-Joseph Karl Hermann Peregrin, geb. 11. Okt. 1860.

(3) Maria-Anna Beatrix, geb. 10. Juli 1864, verm. 3. Mai 1887 zu Salzburg mit Ferdinand Erbn von Sedlnitzky.

2. † Franz Seraph Joseph (geb. 6. Dez. 1793, † 24. Jan. 1864), Kön. bayr. Kreis- und Stadtgerichtsrat a. D., verm. 25. Juli 1820 mit Friederike Anna Maria (geb. 7. Mai 1795, † 29. April 1848), des † Ferdinand Maria Erbn von Schlichtegroll, Kön. bayr. Kämm. und Reg.-Präs., und der † Nicolaia Baronesse von Zerzog auf Lauterzell Tochter.

Tochter: Anna Maria, geb. 29. Dez. 1827. [Tutzing.]

b, 2r Ehe: 3. † Ferdinand Karl Maria (geb. 12. Dez. 1811, † 3. Febr. 1896 zu Bad), Kön. bayr. Kammerherr a. D., verm. 31. Dez. 1840 zu München mit Maria Anna Odenthal (geb. 6. Jan. 1808, † 3. April 1881).

Kinder: 1) Sophia Franziska, geb. 5. Mai 1842.

2) † Karl Gustav (geb. 3. Nov. 1845, † 25. Okt. 1892 zu Donauwörth), Kön. bayr. Bez.-Ingenieur, verm. 9. Sept. 1875 zu Salzstatt mit

Therese Martin, geb. 3. Juli 1860.

II. Heinersreuther Linie. (Evangelisch und katholisch)

[Besitz der Herrschaft Heinersreuth im B.-A. Kulmbach in Oberfranken, welche als Kittermannslehen dem Erbn Maximilian († 17. Okt. 1843), Kön. bayr. Kämm., Staatsm. ꝛc. dem Präsidenten des Adelsgrafen Erbn Maximilian,

im Jahre 1823 vom König Maximilian Joseph I. von Bayern verliehen worden war.)

† Maximilian Emanuel Franz Xaver Adolf von Lerchenfeld (geb. 19. Nov. 1778, † 17. Okt. 1843 zu Landshut), Kön. bayr. wirkl. Staatsrat und Kammerherr, verm. 1) 1. Aug. 1803 mit Luise von Halbronner (geb. 10. März 1787, † 27. Febr. 1834); 2) 18. Mai 1837 zu Frankfurt a. M. mit Sophie von Stolz (geb. 15. Nov. 1813 zu Mainz, † 14. Juli 1866 zu München).

Kinder: a) 1r Ehe: 1. † Ludwig Franz (geb. 13. Febr. 1810, † 10. März 1818), Kön. bayr. Kämmerer und Page-Chevalier, verm. . . . mit Emilie Schweiger (geb. . . ., † . . .).

Kinder: 1) Ernestine, geb. 10. März 1837, verm. 2. Jan. 1859 zu Beirut mit Paul Baarts, Superint. in Weißensee.

2) Emilie, geb. 1. Febr. 1839.

3) † Maximilian (geb. 7. Febr. 1842, † 6. Sept. 1893 zu Heinersreuth), Herr der Herrschaft Heinersreuth, Mitr. des K. Bayr. Kön. bayr. Kämmerer, verm. 16. Sept. 1868 mit

Charlotte Freiin von Welden, geb. 2. Dez. 1841, a. d. Hause Freys Graf auf Brennberg in der Grafschaft Wald und der Gräfin Pol. Deane Tochter. [Heinersreuth.]

Kinder: (1) Ludwig Maximilian Joseph Karl Franz Xaver Adolf Emanuel, geb. 20. Dez. 1869 zu Heinersreuth, Herr der Herrschaft Heinersreuth, Kön. bayr. Lt. der Res. des 2. Ul.-Regts, verm. 6. Aug. 1891 zu Frankenberg mit

Klara Freiin von Poellnitz, geb. 17. Sept. 1872.

Söhne: a) Maximilian Eleodor Oskar Otto Karl Emil, geb. 2. Aug. 1895 zu Heinersreuth.

b) Rudolf Max Karl Wilhelm August Hubert, geb. 27. Nov. 1897 zu Heinersreuth.

(2) Emil Gustav, geb. 26. Juli 1871, Kön. bayr. Kämmerer, Rechtspraktikant und Lt. der Res. des 1. Schweren Reiterregts.

(3) Elisabeth Charlotte Marie, geb. 19. April 1873 zu Bayreuth, verm. 27. März 1894 evgl. mit Karl Adam von Reichenau auf Wernstein in Oberfranken.

4) Amalie, geb. 29. Jan. 1844, verm. 27. Sept. 1871 mit Dr. med. Joseph Beer († 21. Jan. 1885), Kön. bayr. Reg.- und Kreismedizinalrat.

2. † Ernst Christian (geb. 17. Juni 1816 zu Würzburg; Katholik, † 28. Aug. 1873 zu Bayreuth), Kön. bayr. Kämmerer und Reg.-Präs. von Oberfranken, verm. 28. Dez. 1841 mit Maria Bernhardine Babette Bronzetti (geb. 17. Sept. 1812, † 3. März 1869).

Kinder (kath.): 1) Helene Auguste Marie Luise Amalie, geb. 24. Sept. 1842, verm. 28. Juli 1862 mit Hermann Freiherrn von Cassell-Vedernau († 22. März 1877), Kön. bayr. Ministerialrat im Min. des Innern. [München.]

2) Luise Emilie, geb. 11. Juni 1850, verm. 20. Sept. 1873 mit Adelbert Heumann († . . .) Kön. bayr. Staatsanwalt.

3) † Karl Eduard (geb. 16. Juni 1852, † 18. Sept. 1885), Kais. deutscher Reg.-Rat und ständiger Hilfsarbeiter im Reichsamt des

Innern. Kön. bayr. Lt. a. D., verm. 11. April 1883 zu St. Johann vor Schleswig mit
Else Freiin von Liliencron, geb. 24. Juli 1857 (luth.).
4) Franziska Amalie, geb. 1. April 1855.
3. Luise Rosine Amalie, geb. 7. Dez. 1826 (kath.). [München.]

Lesser.

[Katholisch. — Rußland (Polen), Preußen, Kgr. Sachsen und Belgien. — Sachsenmeining. Adel und Frhr. 13. Febr. (nachträgliche Wappenverleihung 27. März) 1876; russ. Anerkennung 29. Juli 1876. — Beschreibung des Wappens im Jahrg. 1878, S. 416.]

† Stanislaus Freiherr von Lesser (geb. 11. Nov. 1817 zu Warschau, † 23. März 1890 das.), Kön. sächs. und Kön. bayr. Gen.-Konsul a. D., Großh. sächs. Konsul a. D. und Konsul der Republik Peru, Handelsrichter, Bankier und Börsenältester, verm. 1. Juli 1845 mit Emilie Hirschendorff (geb. 4. Aug. 1824 zu Warschau; luth., † 2. Jan. 1897 zu Warschau).

Kinder: 1. Ladislaus Leon, geb. 28. Juli 1846, Dr. med. und Privatdozent der Chirurgie an der Universität Leipzig [preuß. Genehmigung zur Führung des Freiherrentitels d. d. Ems 27. Juni 1877], verm. 9. Febr. 1892 zu Berlin mit
Marie Auguste Hedwig, geb. 30. Sept. 1859 zu Berlin (evangel.), des † Hermann von Olszewski, Kön. preuß. Oberst z. Disp. und Bez.-Kmdrs in Dessau, und der † Emilie geb. Melms Tochter.
2. Kasimir Alexander, geb. 4. Okt. 1847, Dr. phil. [sächs. Anerkennung des Freiherrenstandes 13. Febr. 1877].
3. Emil Stanislaus, geb. 18. Dez. 1848.
4. Johann Konstantin, geb. 13. Juli 1850 [belgischer Freiherrenstand d. d. Brüssel 20. Sept. 1877], verm. 27. Sept. 1881 mit
Sophie Luise Freund, geb. 23. Aug. 1859 zu Warschau (luth.). [Warschau.]
Kinder: 1) Stephanie Pauline Ladislas, geb. 13. Juni 1885.
2) Elise Emilie Luise, geb. 15. Sept. 1887.
3) Janina Bronislawa Wanda, geb. 18. Mai 1890 zu Warschau.
4) Alice Karoline Anna, geb. 17. Jan. 1892 zu Warschau.
5) Thaddäus Karl Emil, geb. 14. Nov. 1893 zu Warschau.
6) Sophie Antoinette Karoline, geb. 2. Sept. 1895 zu Warschau.
5. Bronislaus Lucian, geb. 1. Jan. 1852, verm. 23. Juni 1883 mit
Helene Thekla Teichmann, geb. 21. Sept. 1864 (luth.).
Töchter (luth.): 1) Wanda Bronislawa, geb. 19. Juni 1885.
2) Alexandrine Karoline Emilie, geb. 7. Okt. 1890.
3) Bronislawa Maria Luisa, geb. 14. Dez. 1894.
6. Viktor Stanislaus Sigismund, geb. 17. Okt. 1853, Kön. portugies. Konsul, verm. 30. Okt. 1893 zu Warschau mit
Felicie Marie Eugenie von Lessel, geb. 30. Mai 1871.
7. Stanislaus Moritz Konstantin, geb. 22. Sept. 1855.
8. Lucian Xavery, geb. 7. Jan. 1858.
9. Emilie Marie, geb. 30. Juni 1865.

Bruder.

† Sigismund Graf von Lesser (geb. 21. Aug. 1818 zu Warschau † 3. Jan. 1896 zu Genf; s. Taschenbuch der Gräfl. Häuser).

Leuckart von Weißdorf.

[. . . . . — Bayern. — Bayr. Adel und Frhr 24. Juli (immatrikuliert 8. Okt.) 1879. — W.: geteilt; oben in Blau nebeneinander zwei achtstrahlige goldene Sterne, unten in Rot eine silberne Lilie. Freiherrenkrone. Aus dem gekrönten Helm mit rechts blaugoldener, links rotsilberner Decke wächst ein gekrönter, doppelschwänziger goldener Löwe.]

Die Witwe des Kön. sächs. Amtsrats Louis Leuckart auf Weißdorf im Bez. Amt Münchberg, Natalie geb. Timmich, wurde mit ihren Söhnen: Traugott, Wilhelm und Friedrich unter dem Namen „Leuckart von Weißdorf" am 24. Juli 1879 in den bayr. Adel und Freiherrenstand erhoben.

(Der Personalbestand bleibt einem späteren Jahrgange vorbehalten.)

Leutrum von Ertingen, s. Jahrg. 1898, S. 550.

Leuzendorf von Campo di Santa Lucia.

[Katholisch. — Oesterreich (Steiermark). — Prädikat „von Leuzendorf" d. d. Wien 12. Nov. 1629 (für die Gebrüder Leutzendorffer); Landmann von Steiermark 27. Nov. 1690; oesterr. Adelsbestätigung und Ritterstand nebst Stammwappenbestätigung 11. März (Diplom d. d. Wien 15. Juni) 1807 (für Maximilian Karl von Leuzendorf); oesterr. Frhr mit dem Prädikat „Campo di Santa Lucia" und Wappenvermehrung d. d. Wien 19. Nov. 1850 (für Maria Angelika, s. unten, und ihre Kinder). — Beschreibung des Wappens und geschichtl. Übersicht im Jahrg. 1855, S. 342.]

† Johann Nepomuk Ritter von Leuzendorf (geb. 5. Mai 1797 zu Ankenstein in U.Steiermark, † 6. Mai 1848), K. K. Oberstlt., verm. 22. Febr. 1837 mit Maria Angelika (geb. 12. Juli 1807 zu Wien, † 25. Dez. 1889 zu Graz) des † Franz Xaver Richter von Binnenthal, K. K. GRats und FZM., und der Maria geb. Freiin von Zach Tochter, Freifrau Leuzendorf von Campo di Santa Lucia.

Kinder, Freiherr und Freiin Leuzendorf von Campo di Santa Lucia:

1. Johanna (Giannina) Nepomucena Karolina Elisa Maximiliana, geb. 5. Sept. 1842 zu Parma, verm. 22. April 1873 zu Laibach mit Friedrich Ritter von Ochsenheimer, K. u. K. FMLt. i. R. [Graz.]

2. Arthur Karl Xaver Maria, geb. 2. Nov. 1844 zu Parma, K. u. K. Oberst im 1. Regiment der Tiroler Kaiserjäger, Kammervorsteher Sr. K. u. K. Hoh. des Ezhzgs Joseph Ferdinand.

Levetzow, s. Jahrg. 1898, S. 551.

von Lewartow-Lewartowski.

[Katholisch. — Oesterreich. — Galiz. Frhr d. d. Wien 2. Sept. 1783.]

(S. Jahrg. 1875, S. 429; alle Bemühungen der Redaktion, neuere Nachrichten über den Personalbestand zu erhalten, sind vergeblich gewesen.)

Lexa von Aehrenthal.

[Katholisch. — Oesterreich. — Erbländ.-oesterr. Adel mit dem Prädikat „von Aehrenthal" d. d. Wien 9. Juni 1790; Reichsritter und bayr. Ritter d. d. München 4. Juli 1792 (vom Kurfürsten Karl Theodor von Pfalzbayern, als Reichsvikar); böhm. Ritterstand und Inkolat 8. März 1805; oesterr. Frhr d. d. Wien 10. März 1828. — Beschreibung des Wappens und geschichtl. Notiz im Jahrg. 1858, S. 393.]

† Johann Baptist Freiherr Lexa von Aehrenthal (geb. 30. Juli 1777, † 17. Okt. 1845), Herr der Herrschaften Doran und Groß-Skal, K. K. WGRat und App.-Ger.-VPräs., verm. I) 13. Sept. 1807 mit Philippine Freiin Schirndinger von Schwaiding (geb. . . . † 18. Aug. 1811); II) 7. Jan. 1815 mit Johanne Gräfin von Wilczek (geb. 20. Okt. 1793, † 23. Nov. 1869 zu Prag).

Kinder 2. Ehe: 1. † Johann Baptist (geb. 11. März 1817, † 10. Mai 1898 zu Prag), Herr der Herrschaften Doran (0,99 QM.) im Kr. Leitmeritz, Groß-Skal und Turnow (2,75 QM.) im Kr. Bunzlau, K. K. GRat, verm. 16. Mai 1849 mit

Maria Gräfin von Thun und Hohenstein, geb. 20. Juli 1830. [Prag.]

Kinder: 1) Felix, geb. 18. Aug. 1853, K. u. K. Lt. a. D.

2) Aloys Leopold Baptist, geb. 27. Sept. 1851, K. u. K. außerordentl. Ges. u. bev. Min. in Bukarest.

3) Franz Xaver Hugo, geb. 27. Febr. 1861, K. u. K. Rittm. im Ul.-Rgt Fürst zu Schwarzenberg Nr. 2.

4) Johanna Elisabeth Theresia Maria Felicia, geb. 16. Dez. 1869, verm. 17. Aug. 1897 zu Doran mit Anton Grafen von Bylandt, K. u. K. Km. und Rittm. im Drag.-Rgt König Albert von Sachsen Nr. 3.

2. Franziska Romana Maria Rosina, geb. 13. März 1819, verm.

18. Juli 1844 mit Franz Frhrn von Baumgartten († 19. Nov. 1866), K. K. GRat und FMLt. in Dispon.

3. Karoline, geb. 28. Jan. 1828, verm. 30. Jan. 1850 mit Joseph Frhrn von Wimmer († 5. Febr. 1857), K. K. Major a. D. [Budapest.]

von der Leyen zu Bloemersheim.

[Evangelisch. — Preußen (Rheinprovinz). — Preuß. Adel d. d. Berlin 21. Nov. 1786; preuß. Frhr mit „zu Bloemersheim" und Vereinigung des Wappens mit dem der Plancken von Vogelsang d. d. Berlin 17. Jan 1816. — Beschreibung des Wappens und geschichtl. Notiz im Jahrg. 1865, S. 568.]

† Gustav Heinrich Freiherr von der Leyen zu Bloemersheim (geb. 22. Sept. 1805 † 4. Juni 1857), Herr auf Bloemersheim, verm. 7. Dez. 1850 mit

Mathilde Freiin von Haynau, geb. 7. Dez. 1821. [Haus Bloemersheim.]

Sohn: Friedrich Ludwig Gustav, geb. 15. Juli 1854 zu Krefeld, Herr auf Bloemersheim im Kr. Mörs und Meer im Kr. Neuß, RRr des Joh.-O. Kön. preuß. Kbr und Rittm. der Res. des Kür.-Rats von Driesen (westfäl.) Nr. 4, Kreisdeputierter des Kr. Neuß, EBürgerm. von Büderich, verm. 18. Febr. 1879 zu Holzhausen mit

Luise Freiin von der Borch, geb. 4. Febr. 1856. [Haus Meer.]

Kinder: 1) Friedrich-Gustav Adolf Karl Alhard Kurt Martin, geb. 11. Nov. 1881 zu Meer.

2) Erich Otto Leopold, geb. 29. März 1883 zu Meer.

3) Mechthildis Maria Amalie Kunigunde Sophie Gustava, geb. 11. März 1885 zu Meer.

4) Hildegard Henriette Jenny Klara Else, geb. 21. Sept. 1888 zu Meer.

5) Henriette Margarete Mathilde Jenny Viktoria, geb. 14. Okt. 1890 zu Meer.

6) Joachim Dedo Otto Georg Diederich Adolf, geb. 28. Sept. 1897 zu Meer.

Leykam.

[Katholisch. — Preußen (Rheinprovinz) und Oesterreich. — Reichsadel d. d. Wien 20. Okt. 1750 (s. Jahrg. 1870, S. 496); Reichsfrhr d. d. Wien 23. Febr. 1788, preuß. Anerkennung des Freiherrenstandes laut Min.-Reskript d. d. 1. Juni 1827 (für den Frhrn Franz, Grhzgl. hess. Khrn und Hofkammerrat zu Haus Elsum). — Beschreibung des Wappens und geschichtl. Notiz im Jahrg. 1865 S. 569.]

† Franz Werner Freiherr von Leykam (geb. 13. Aug. 1814 zu Darmstadt, † 9. Febr. 1883), Herr auf Elsum und Weiler, Grhzgl. hess. Khr, verm. 1. Mai 1849 mit Marie Gräfin von Schaesberg (geb. 8. Juni 1827, † 29. Sept. 1891 zu Aachen).

Kinder: 1. Cäcilie Auguste Marie geb. 17. Juli 1852, Ordensfrau im Orden „Sacré-cœur" in Mexiko.

2. Marie Mechthildis Huberta, geb. 5. Juni 1865, Ordensfrau im Orden „Sacré-cœur“ in Budapest.
3. Auguste Marie Huberta, geb. 24. Okt 1859 zu Elsum, verm. 22. Okt. 1895 das. mit Theodor Frhrn von Blankart, Herrn auf Kellenberg.
4. Alexandrine Marie Josepha, geb. 17. Febr. 1862 zu Elsum, verm. 10. April 1888 mit Franz Frhrn von Negri, Herrn auf Zweibrüggen, Kön. preuß. Lt. der Ldw.-Kav.
5. Franz Werner Alfred Alexis, geb. 11. März 1863 zu Elsum, Herr auf Elsum im Kr. Heinsberg und Weiler im Kt. Fuskirchen, Kön. preuß. Lt. der Ldw.-Kav, verm. 10. Sept. 1890 zu Surenburg mit Sophia Freiin Heereman von Zuydtwyck, geb. 7. Juni 1863. [Elsum bei Wassenberg.]

Lichtenberg (in Thüringen), s. Jahrg. 1898, S. 552.

Lichtenberg (in Hessen).

[Evangelisch. — Grhzgt Hessen und Oesterreich (Dalmatien). — Grhzgl. hess. Adel und Frhr d. d. Darmstadt 16. Mai 1809; nachträgliche Erteilung eines Wapperbriefes d. d. Darmstadt 20. März 1810. — Beschreibung des Wappens, Näheres über die Standeserhebungen und ältere Genealogie im Jahrg. 1866, S. 550.]

† Friedrich August Freiherr von Lichtenberg (geb. 14. Nov. 1817, † 3. Okt. 1877), Herr auf San Giorgio auf der Insel Giuppana im Bez. Ragusa, (Mr des Joh.-O., Kais. deutscher Konsul, verm. I) ... 1847 mit Nicolette Faccenda (geb. 7. Juli 1816, † 6. April 1863); II) 15. Juli 1865 mit
Johanna Freiin von Lilien, geb. 27. Jan. 1845 (katbol.), wiederverm. 7. Dez. 1880 zu Wiesbaden mit Rudolf Karl Labrés, K. u. K. Korv.-Kpt. [Pola.]
Sohn 2r Ehe: Ludwig Klemens Matthäus, geb. 17. Nov. 1869, K. u. K. Olt. im Feldjägerbat. Nr. 7.

Lichtenfels, s. Peithner von Lichtenfels.

Lichtenstern, s. Reisner von Lichtenstern.

Lichtenthurn, s. Aschauer von Lichtenthurn.

Liebenberg.

[Katholisch. — Oesterreich. — Reichs- und erbländ.-oesterr. rittermäßiger Adel unter dem Namen „von Liebenberg" d. d. Wien 20. April 1622 (für Johann Liebenberger, Registrator bei der Reichs- und oesterr. Hofkanzlei), ungar. Baron d. d. Wien 20. Aug. 1714, ungar. Indigenat d. d. Preßburg 3. Juni 1728. — Beschreibung des Wappens und geschichtl. Übersicht im Jahrg. 1855, S. 535.]

† Johann Nepomuk Anton Georg Heinrich Franz Erasmus Freiherr von Liebenberg (geb. 11. Juli 1796 zu Simmering bei Wien, † 14. März 1860 zu Krems a. d. D.), verm. 3. Sept. 1832 zu Wien mit Anna Gruber (geb. 23. Juni 1806 zu Wien, † 18. Juli 1869 zu Krems).

Kinder: 1. † Magdalena (geb. 27. März 1833 zu Wien, † 14. Febr. 1898 zu Krems).

2. † Vincenz Johann Janaz (geb. 6. April 1811 zu Böhmisch Kamnitz, † 10. Jan. 1883), k. k. Postoffizial und Vt. a. D., verm. 3. Jan. 1872 zu Giffer in Ungarn mit

Faustine Dantsek de Dajka, geb. 8. Sept. 1846 zu Wien.

Kinder: 1) Koloman Maximilian, geb. 28. Sept. 1872 zu Wien.
2) Maria-Anna, geb. 4. Nov. 1874 zu Wien, verm. 6. Aug. 1894 daf. mit Wilhelm Vogel, k. k. Eisenbahnbeamten.
3) Viktor Julius Andreas, geb. 14. Mai 1880 zu Wien.

3. † Julius Joseph (geb. 8. Mai 1813 zu Böhmisch-Kamnitz, † 15. Okt. 1894 zu Wien), k. k. Postkontrolleur, verm. 4. Sept. 1873 zu Wien mit

Johanna Pichler-Schüßler, geb. 2. Febr. 1838 zu Krems, des Georg Schüßler, Militärarztes a. D., und der Johanna geb. Hagen Adoptivtochter. [Wien.]

Kinder: 1) Maximilian Joseph Julius Georg, geb. 23. Sept. 1875 zu Wien.
2) Irene Faustina Johanna Anna, geb. 23. Febr. 1877 zu Wien.

Liebenstein, s. Jahrg. 1898, S. 552.

Liebieg.

[Katholisch. — Oesterreich (Böhmen).]

A.

[Oesterr. Adel und Ritter d. d. Wien 22. März 1867; oesterr. Frhr. d. d. Wien 10. Febr. 1868 (beides für Johann Janaz Karl, s. unten). — Beschreibung des Wappens und Näheres über die Standeserhebung im Jahrg. 1891 S. 510.]

† Johann Janaz Karl Freiherr Liebieg (geb. 7. Juni 1802 zu Braunau in Böhmen, † 16. Juli 1870 zu Smichle), Großindustrieller und Chef der Firma „Johann Liebieg & Comp." in Reichenberg

in Böhmen, verm. I) 5. Aug. 1832 mit Maria Thereſia Münzberg (geb. 9. Sept. 1810 zu St. Georgenthal in Böhmen, † 28. Aug. 1848 zu Reichenberg); II) 6. Juni 1853 zu Bürgſtein in Böhmen mit Marie-Luiſe Karoline Jungnickel (geb. 26. Febr. 1830 zu St. Georgenthal, † 4. Jan. 1891 zu Wien).

Kinder: a) 1r Ehe: 1. Marie Pauline Aloyſia Apollonia, geb. 15. Aug. 1835.

2. Johann Joſeph Moritz, geb. 11. Aug. 1836 zu Reichenberg, verm. 10. Mai 1862 mit

Leopoldine Thereſe Anna Eliſabeth Mayr, geb. 5. Febr. 1840. [Reichenberg in Böhmen.]

Sohn: Johann (Hans) Moritz Leopold Maria, geb. 1. Jan. 1870 in Reichenberg.

3. Heinrich Karl Julius, geb. 29. April 1839, Großinduſtrieller und Mitbeſ. der Firma „Johann Liebieg & Comp." in Reichenberg, Mitgl. des Herrenh. des öſterr. R.-Rats auf Lebenszeit, verm. 19 Okt. 1867 zu Wien mit

Karoline Voigt, geb. 19. Mai 1848 zu Wien. [Reichenberg.]

Kinder: 1) Hans, geb. 25. Okt. 1868 zu Reichenberg.

2) Alice, geb. 29. Sept. 1869 zu Reichenberg, ✠ Stifts-D. des K. K. adelig-weltlichen Damenſtifts in Graz.

3) Lucie, geb. 5. Nov. 1870 zu Reichenberg.

4) Marie, geb. 28. Okt. 1871 zu Reichenberg, verm. 7. Juni 1893 mit Emil Ritter von Wallmann. [Paris.]

5) Margarete, geb. 24. Dez. 1880 zu Reichenberg.

4. † Theodor Franz Emil (geb. 5. Febr. 1840, † 8. Sept. 1891 zu Gondorf an der Moſel), Großinduſtrieller und Mitbeſ. der Firma „Johann Liebieg & Comp." in Reichenberg, verm. 15. Aug. 1871 zu Koblenz mit

Angelika Klemens, geb. 26. Juli 1846 zu Koblenz. [Reichenberg.]

Kinder: 1) Theodor, geb. 15. Juni 1872 zu Reichenberg.

2) Mitza, geb. 20. Juni 1873 zu Reichenberg, verm. 28. Mai 1896 zu Gondorf mit Heinrich Fürst zu Lafalle von Luſienthal († 21. April 1898 zu Genua) auf Degenfeld, Kön. bayr. Pr.-Lt. der Ref. des 1 Ul.-Rgts.

3) Gisbert, geb. 9. Dez. 1874 zu Reichenberg, K. u. K. Lt. der Ref. des Huſ.-R. 16 Friedrich Leopold Pr. von Preußen Nr. 2.

4) Adeline, geb. 22. Febr. 1880 zu Reichenberg.

5) Leo, geb. 11. Aug. 1882 zu Reichenberg.

5. Hermine Thereſe Maria Anna, geb. 1. Okt. 1842, verm. 15. Nov. 1862 mit Emil Ritter von Wallmann, Chef des Hauſes „Wallmann u. Comp." in Paris, Montevideo und Buenos Aires. [Paris.]

6. Leontine Wilhelmine Maria Anna, geb. 26. Febr. 1846 zu Reichenberg, verm. 22. Aug. 1865 mit Adolf Ritter von Zahony.

7. Gabriele Emilie Maria Anna, geb. 16. Febr. 1848 zu Reichenberg, verm. 4. Juli 1865 zu Smiřic mit Karl Weinrich, Gutsbeſ. in Dobřenitz, Böhmen.

8. Bertha Emilie Maria Anna, geb. 16. Febr. 1848 zu Reichenberg, Zwillingsſchweſter der Vorigen, verm. 3. Juli 1870 zu Smiřic mit

Karl Frhrn von Gagern, Herrn auf Windern in C Oesterreich, K. u. K. Leg.-Rat a. D., Landtagsabgeordnetem.

— b) Le Ehe: 9. Alfred Adolf Aloys Oskar, geb. 21. Mai 1864 zu Reichenberg, Kais. deutsch. Gen.-Konsul in Wien, verm. 14. Nov. 1881 zu Skřivan in Böhmen mit

Therese, geb. 14 Nov. 1862 zu Wien, des † Joseph Ritters von Wallmann, Kais. deutsch. Gen.-Konsuls, und der † Adeline geb. Freim von Liebieg Tochter. [Wien und Mauer bei Wien.]

Tochter: Maria Theresia, geb. 9. Aug. 1883 zu Mauer bei Wien.

10. Otto Anton Emil Karl, geb. 25. Sept. 1857.

11. Karl Johann Joseph Maria, geb. 17. Juni 1866.

B.

(Im Mannesstamme erloschen.)

[Oesterr. Adel und Ritter d. d. Wien 10. Sept. 1867; oesterr. Frhr 25. Mai (Diplom d. d. Wien 28. Juli) 1883 (beides für Franz Johann, s. unten). — Beschreibung des Wappens und Näheres über die Standeserhebungen im Jahrg. 1885, S. 539.]

† Franz Johann Freiherr von Liebieg (geb. 22. Sept. 1827 zu Reichenberg, † 9. Dez. 1886 [Sohn des Franz, geb. 6 Jan 1799, welcher den oesterr. Adel- und Ritterstand d. d. Ofen 10 Mai — Diplom d. d. Wien 6. Okt. — 1872 erhalten hatte, eines Bruders des Stifters von A.]), Chef der Firma „Franz Liebieg", K. K. privil. Wollwarenfabrik in Reichenberg in Böhmen, verm. 12. Juli 1853 zu Prag mit

Pauline Dowrzak, geb. 23. März 1834 zu Braunau.

Liebig.

[Lutherisch. — Königr. Bayern — Grhzgl. hess. Adel und Frhr 29 Dez 1845 (für Justus Liebig, s. unten), immatrikuliert im Kgr Bayern bei der Freiherrenklasse 18. Dez 1852 — Beschreibung des Wappens im Jahrg. 1856, S. 405.]

† Justus Freiherr von Liebig (geb. 8. Mai 1803 zu Darmstadt, † 18. April 1873), Dr. phil. et med., Kön. bayr. Rat und Professor der Chemie an der Universität München, verm. 17. Mai 1826 mit Henriette Moldenhauer (geb. 28 Jan. 1807 zu Darmstadt, † 2. Okt. 1881 zu Reichenhall).

Kinder: 1 Georg, geb. 17 Febr. 1827, Dr. med., Kön. bayr. und Grhzgl. hess. Hofrat, Vizevorsteher in der medizinischen Fakultät der Universität München, verm. 23. April 1863 mit Karoline Maret (geb. 18. Okt. 1834, † 17. Mai 1896 zu Reichenhall). [München und Reichenhall.]

Kinder: 1) Justus Ferdinand, geb 17. Juli 1864 zu Reichenhall, Rechtsanwalt, Kön. bayr. Lt. der Lw. [München]

2) Johanna Henriette Karoline, geb. 9 Mai 1867 zu Reichenhall, verm. 20 April 1897 zu München mit Ernst Albert Karl Heim, Kön. bayr. Amtsrichter.

3) Heinrich Justus, geb. 1. Dez 1877 zu München.

JULY 75
N. MANCHESTER,
INDIANA